₹ 6 @vishwavaninews epaper.vishwavani.news vishwavani.news ಬೆಂಗಳೂರು | ಹುಬ್ಬಳ್ಳಿ | ಮಂಗಳೂರು | ದಾವಣಗೆರೆ | ಕಲಬುರಗಿ | ಬೆಳಗಾವಿ ಗುರುವಾರ 13.06.2024 ಸಂಪುಟ: 67 ಸಂಚಿಕೆ:38 ಪುಟಗಳು: 12 ಪ್ರಧಾನ ಸಂಪಾದಕ: ವಿಶ್ವೇಶ್ವರ ಭಟ್

ವಿಶ್ವವಾಣಿ
ವಿಶ್ವಾಸವೇ ವಿಶ್ವ

ಎಚ್‌ಡಿಕೆಗೆ ಉಕ್ಕು ಖಾತೆ: ವಿಐಎಸ್‌ಎಲ್ ನೌಕರರಲ್ಲಿ ಚಿಗುರೊಡೆದ ನಿರೀಕ್ಷೆ

ವಿವರಪುಟ → 4

ಪುಟ ತೆರೆದಂತೆ...

ಮತಾಂತರ ರೀತಿಯಲ್ಲಿಯೇ ಇಂಗ್ಲಿಷಿನ ಪದಾಂತರ!
ನೂರೆಂಟು ವಿಶ್ವ
ವಿಶ್ವೇಶ್ವರ ಭಟ್
ಸಂ.ಪುಟ | 6

ಸ್ಥಿರ ಸರಕಾರ, ಬಲಿಷ್ಠ ವಿರೋಧ ಪಕ್ಷದ ಸಮತೋಲನ!

ಸಂಗತ
ಡಾ.ವಿಜಯ್ ದರಡಾ
ಸಂ.ಗಮ | 7

ಮಾತಂದ್ರೆ ಮಾತು

ನಮ್ಮ ನೆರೆಹೊರೆಯವರೊಂದಿಗೆ ಈಗಲೂ ಸಮಸ್ಯೆ ಮುಂದುವರಿದಿದೆ. ಸೇನಾ ಕಾರ್ಯಾಚರಣೆಯಿಂದ ಈ ಸಮಸ್ಯೆ ಪರಿಹರಿಸಲು ಸಾಧ್ಯವಿಲ್ಲ. ಪಾಕಿಸ್ತಾನ ಸರಕಾರವೂ ಶಾಂತಿಯುತ ವಾತಾವರಣ ಬಯಸುತ್ತಿದೆ. ಮಾತುಕತೆಗೆ ಇದು ಸಕಾಲ.

- ಫಾರೂಕ್ ಅಬ್ದುಲ್ಲಾ
ನ್ಯಾಷನಲ್ ಕಾನ್ಫರೆನ್ಸ್ ಮುಖ್ಯಸ್ಥ

ದಾರಿದೀಪೋಕ್ತಿ

ಯಾವತ್ತೂ ನಿಮ್ಮನ್ನು ಬೇರೆಯವರಿಗೆ ಹೋಲಿಸಿಕೊಳ್ಳಬಾರದು. ನೀವು ಎಂದಿಗೂ ಬೇರೆಯವರಾಗಲು ಸಾಧ್ಯವಿಲ್ಲ. ನೀವು ಸದಾ ಸುಧಾರಿತ ನಿಮ್ಮದೇ ಪ್ರತಿರೂಪ ಆಗಬಹುದು. ಏನೇ ಆದರೂ ನಿಮ್ಮತನವನ್ನು ಬಿಟ್ಟುಕೊಡಬಾರದು.

ವಕ್ರತುಂಡೋಕ್ತಿ

ಸಿಟ್ಟು ಬರುವುದು ಪುರುಷನ ಲಕ್ಷಣ. ಬಂದ ಸಿಟ್ಟನ್ನು ನುಂಗಿಕೊಂಡು ಸುಮ್ಮನಾಗುವುದು ವಿವಾಹಿತ ಪುರುಷನ ಲಕ್ಷಣ

ಲಿಂಗತ್ವ ಸಮಾನತೆ: 129ನೇ ಸ್ಥಾನದಲ್ಲಿ ಭಾರತ

ದೆಹಲಿ: ಜಾಗತಿಕ ಲಿಂಗತ್ವ ಸಮಾನತೆಗೆ ಸಂಬಂಧಿಸಿದ ಸೂಚ್ಯಂಕದಲ್ಲಿ ಭಾರತವು ಎರಡು ಸ್ಥಾನ ಕುಸಿತ ಕಂಡಿದ್ದು, 129ನೇ ಸ್ಥಾನ ಪಡೆದುಕೊಂಡಿದೆ. ಕಳೆದ ವರ್ಷ ಅದು 127ನೇ ಸ್ಥಾನದಲ್ಲಿತ್ತು. ಐಸ್‌ಲ್ಯಾಂಡ್ ತನ್ನ ಅಗ್ರ ಸ್ಥಾನವನ್ನು ಉಳಿಸಿಕೊಂಡಿದೆ.
ವಿವರಪುಟ → 10

ಫನ್‌ತರಂಗ
- ರಘುಪತಿ ಶೃಂಗೇರಿ -
ಮರ್ಡರ್ ಪ್ರಕರಣ

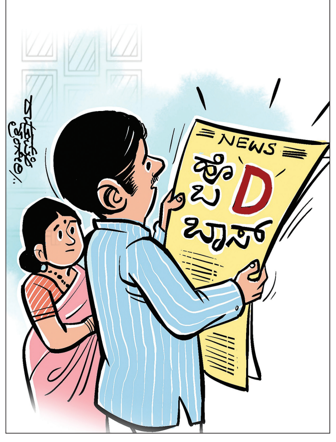

ದರ್ಶನ್, ಪವಿತ್ರಾ ಗೌಡ ಸೇರಿ ಎಲ್ಲ ಆರೋಪಿಗಳ ವಿಚಾರಣೆ

ದರ್ಶನ್‌ಗೆ ಡ್ರಿಲ್

ವಿಶ್ವವಾಣಿ ಸುದ್ದಿಮನೆ ಬೆಂಗಳೂರು

ರಿಯಲ್ ಲೈಫ್‌ನಲ್ಲಿ ನಾಯಕನಾಗಿದ್ದ ದರ್ಶನ್ ಇದೀಗ ಖಳನಾಯಕ ನಾಗಿದ್ದು, ಕೊಲೆ ಪ್ರಕರಣಕ್ಕೆ ಸಂಬಂಧಿಸಿದಂತೆ ಪೊಲೀಸರು ದಿನವಿಡೀ ಡ್ರಿಲ್ ಮಾಡಿದ್ದಾರೆ.

ಮಂಗಳವಾರ ಬೆಳಗ್ಗೆಯೇ ದರ್ಶನ್ ಹಾಗೂ ಅವನ ಗ್ಯಾಂಗ್ ಅನ್ನು ಬಂಧಿಸಿದ್ದರೂ ವಿಚಾರಣೆ ನಡೆಸಲು ಸಾಧ್ಯವಾಗಿರಲಿಲ್ಲ. ಆದರೆ ಬುಧವಾರ ಬೆಳಗ್ಗೆಯಿಂದಲೇ ದರ್ಶನ್, ಪವಿತ್ರಾ ಗೌಡ ಸೇರಿದಂತೆ ಇನ್ನುಳಿದ ಆರೋಪಿಗಳ ವಿಚಾರಣೆ ನಡೆಸಿದ ಪೊಲೀಸರು, ಮಧ್ಯಾಹ್ನದ ವೇಳೆಗೆ ಪಟ್ಟಣಗೆರೆ ಶೆಡ್, ಮೃತ ರೇಣುಕಾಸ್ವಾಮಿ ಶವ ಎಸೆದಿದ್ದ ಸ್ಥಳಗಳಲ್ಲಿ ಸ್ಥಳ ಮಹಜರು ಮಾಡಿದ್ದಾರೆ. ಈ ನಡುವೆ ಚಿತ್ರದುರ್ಗದಲ್ಲಿ ರೇಣುಕಾಸ್ವಾಮಿ ಕೊಲೆ ಖಂಡಿಸಿ ಪ್ರತಿಭಟನೆ ಜೋರಾಗಿದ್ದು, ದರ್ಶನ್ ವಿರುದ್ಧ ಆಕ್ರೋಶ ಮುಗಿಲು ಮುಟ್ಟಿದೆ. ರೇಣುಕಾ ಸ್ವಾಮಿ ಕೊಲೆ ಪ್ರಕರಣದಲ್ಲಿ ಎರಡನೇ ಆರೋಪಿಯಾಗಿರುವ ದರ್ಶನ್, ರೇಣುಕಾಸ್ವಾಮಿಯ ಶವವನ್ನು ಎಸೆದು, ಕೊಲೆ ಆರೋಪವನ್ನು ಹೊತ್ತು ಕೊಳ್ಳಲು ಮೂವರಿಗೆ 30 ಲಕ್ಷ ರು. ನೀಡಿದ್ದಾರೆ ಎನ್ನುವುದು ತನಿಖೆಯಲ್ಲಿ ದೃಢಪಟ್ಟಿದೆ.

ರೇಣುಕಾ ಸ್ವಾಮಿಯನ್ನು ಚಿತ್ರದುರ್ಗದಿಂದ ಅಪಹರಿಸಿ ಕರೆದುಕೊಂಡು ಬಂದು ಮಾರಣಾಂತಿಕ ಹಲ್ಲೆ ಮಾಡಿದ್ದ ದರ್ಶನ್ ಮತ್ತು ಗ್ಯಾಂಗ್ ಹಲ್ಲೆಯಿಂದ ರೇಣುಕಾಸ್ವಾಮಿ ಸಾವನ್ನಪ್ಪಿದ ಬಳಿಕ ಆತಂಕಗೊಂಡು, ಶವವನ್ನು ಸಾಗಿಸುವ ದಾರಿ ಹುಡುಕಿದೆ. ಅದರಂತೆ ಬೇರೆ ಗ್ಯಾಂಗ್ ಕರೆಸಿ ಅವರಿಗೆ ಶವ ಒಪ್ಪಿಸಿ, ಅದನ್ನು ವಿಲೇವಾರಿ ಮಾಡುವಂತೆ ಹೇಳಿ ಅವರಿಗೆ 30 ಲಕ್ಷ ದರ್ಶನ್ ನೀಡಿದ್ದಾರೆ. ಹಣ ಪಡೆದ ಮತ್ತೊಂದು ಗ್ಯಾಂಗ್ ರೇಣುಕಾಸ್ವಾಮಿಯ ಶವವನ್ನು ಕಾಮಾಕ್ಷಿಪಾಳ್ಯ ಪೊಲೀಸ್ ಠಾಣಾ ವ್ಯಾಪ್ತಿಯ ಸುಮನಹಳ್ಳಿ ಮೋರಿಗೆ ಎಸೆದು ಹೋಗಿದೆ, ಶವ ದೊರೆತ ಬಳಿಕ ತಾವೇ ಕೊಲೆ ಮಾಡಿರುವುದಾಗಿ ಹೇಳಿ ಠಾಣೆಗೆ ಬಂದು ಒಪ್ಪಿಕೊಂಡಿದ್ದಾರೆ. ಕೊಲೆ ಮಾಡಲು ಹಣಕಾಸಿನ ವಿಚಾರವೇ ಕಾರಣ ಎಂದು ಹೇಳಿದ್ದಾರೆ. ಆದರೆ ಒಬ್ಬೊಬ್ಬರನ್ನೂ ಪ್ರತ್ಯೇಕವಾಗಿ ವಿಚಾರಣೆ ಮಾಡಿದಾಗ ಹೇಳಿಕೆಯಲ್ಲಿ ವ್ಯತ್ಯಾಸ ಕಂಡುಬಂದಿದೆ. ಬಳಿಕ ಪೊಲೀಸರು ತಮ್ಮದೇ ಶೈಲಿಯಲ್ಲಿ ವಿಚಾರಣೆ ಮಾಡಿದಾಗ ನಿಜಾಂಶ ಬಯಲಾಗಿದೆ. ಪೊಲೀಸರು ತನಿಖೆ ಚುರುಕುಗೊಳಿಸಿದಂತೆ ಹಣ ಪಡೆದಿದ್ದ ಗ್ಯಾಂಗ್‌ನವರು ರಾತ್ರಿಯಿಡೀ ದರ್ಶನ್ ಗ್ಯಾಂಗ್ ಜತೆ ಮೊಬೈಲ್ ಮೂಲಕ ಸಂಭಾಷಣೆ ಮಾಡಿರುವ ವಿಚಾರವೂ ಬಹಿರಂಗಗೊಂಡಿದೆ.

ಅನ್‌ಫಾಲೋ ಮಾಡಿದ ವಿಜಯಲಕ್ಷ್ಮಿ

ಸಂಸಾರದಲ್ಲಿ ಬಿರುಗಾಳಿ ಮೂಡಿ, ಕೆಲ ವರ್ಷದ ಹಿಂದಷ್ಟೇ ಪತಿ ದರ್ಶನ್ ಜತೆ ವಿಜಯಲಕ್ಷ್ಮೀ ಸರಿ ಹೋಗಿದ್ದರು. ಆದರೆ ಈ ರೀತಿ ಪದೇ ಪದೆ ವಿವಾದಗಳನ್ನು ಮೈಮೇಲೆ ಎಳೆದುಕೊಂಡಿರುವುದಕ್ಕೆ ಬೇಸರಗೊಂಡು, ಇದೀಗ ಮತ್ತೊಮ್ಮೆ ದೂರಾಗಲು ತೀರ್ಮಾನಿಸಿದ್ದಾರೆ ಎನ್ನಲಾಗುತ್ತಿದೆ. ಅದಕ್ಕೆ ಪೂರಕವಾಗಿ ವಿಜಯಲಕ್ಷ್ಮಿ ತಮ್ಮ ಸಾಮಾಜಿಕ ಜಾಲತಾಣದ ಖಾತೆಯಲ್ಲಿನ ಡಿಪಿಯನ್ನು ಬದಲಿಸಿದ್ದಾರೆ. ಇದರೊಂದಿಗೆ ದರ್ಶನ್ ಸೇರಿದಂತೆ ಎಲ್ಲರನ್ನೂ ಅನ್‌ಫಾಲೋ ಮಾಡಿದ್ದಾರೆ.

ಕಾನೂನು ಎಲ್ಲರಿಗೂ ಒಂದೇ ದರ್ಶನ್‌ಗೂ ಕಾನೂನು ಒಂದೇ, ಪರಮೇಶ್ವರವರಿಗೂ ಒಂದೇ ಕಾನೂನು. ಅದನ್ನು ಯಾರೂ ಕೈಗೆತ್ತಿಕೊಳ್ಳಬಾರದು. ರೇಣುಕಾಸ್ವಾಮಿ ತಪ್ಪು ಮಾಡಿದ್ದರೆ ಅವರ ವಿರುದ್ಧ ಪೊಲೀಸರಿಗೆ ದೂರು ನೀಡಬಹುದಿತ್ತು. ಪೊಲೀಸರು ತನಿಖೆ ಮಾಡುತ್ತಿದ್ದರು. ಆದರೆ ಅದನ್ನು ಮಾಡದೇ ಪ್ರಾಣ ತೆಗೆಯುವುದು ಕಾನೂನು ಪ್ರಕಾರ ತಪ್ಪು. ಇದೀಗ ಪೊಲೀಸರು ತನಿಖೆ ಮುಂದುವರಿಸಿದ್ದು, ಕಾನೂನು ಪ್ರಕಾರ ಕ್ರಮವಹಿಸಲಿದ್ದಾರೆ.

- ಡಾ.ಜಿ.ಪರಮೇಶ್ವರ್ ಗೃಹ ಸಚಿವ

ಪ್ರಮುಖಾಂಶ

- ಶವ ಸಾಗಿಸಲು ಹಾಗೂ ತಪ್ಪೊಪ್ಪಿಕೊಳ್ಳಲು 30 ಲಕ್ಷ ಕೊಟ್ಟಿದ್ದ ದರ್ಶನ್
- ರಾಜ್ಯಾದ್ಯಂತ ದರ್ಶನ್ ವಿರುದ್ಧ ಪ್ರತಿಭಟನೆ; ಕಠಿಣ ಕ್ರಮಕ್ಕೆ ಆಗ್ರಹ
- ಈವರೆಗೂ ಯಾವುದೇ ಪ್ರತಿಕ್ರಿಯೆ ನೀಡದ ದರ್ಶನ್ ಕುಟುಂಬ
- ಪೊಲಸ್ ವಿಚಾರಣೆಯ ಮಾಹಿತಿ ಪಡೆದ ಆಯುಕ್ತ ದಯಾನಂದ
- ಮಹಜರು ವೇಳೆ ದರ್ಶನ್ ಅಭಿಮಾನಿಗಳ ಮೇಲೆ ಲಘು ಲಾಠಿ ಪ್ರಹಾರ

ಬುಧವಾರ ಏನೇನಾಯಿತು?

- ದರ್ಶನ್, ಪವಿತ್ರಾ ಗೌಡ ಕರೆತಂದು ಪಟ್ಟಣ್ಣಗೆರೆ ಶೆಡ್‌ನಲ್ಲಿ ಸ್ಥಳ ಮಹಜರು
- ಪೊಲೀಸ್ ವಶದಲ್ಲಿದ್ದರೂ ಸಿಗರೇಟ್‌ಗೆ ಬೇಡಿಕೆಯಿಟ್ಟ ದರ್ಶನ್
- ಚಿತ್ರರಂಗದಿಂದ ಬ್ಯಾನ್ ಮಾಡುವ ಬಗ್ಗೆ ಫಿಲ್ಮಂ ಛೇಂಬರ್ ತೀರ್ಮಾನ

ಪ್ರತಿಭಟನೆ

ದರ್ಶನ್ ವಿರುದ್ಧ ಕಠಿಣ ಕಾನೂನು ಕ್ರಮವಹಿಸಬೇಕು ಎಂದು ಆಗ್ರಹಿಸಿ ರಾಜ್ಯಾದ್ಯಂತ ಪ್ರತಿಭಟನೆ ನಡೆದಿವೆ. ಸಮಾಜಕ್ಕೆ ಮಾದರಿಯಾಗಬೇಕಿರುವ ಇಂತಹ ಸೆಲೆಬ್ರೆಟಿಗಳನ್ನು ಜನ ಆರಾಧಿಸುತ್ತಾರೆ. ಆದರೆ ಈ ರೀತಿಯ ಹೇಯ ಕೃತ್ಯದಲ್ಲಿ ಭಾಗವಹಿಸಿರುವುದು ಖಂಡನೀಯ.

ಭಾರತದವರೂ ಸೇರಿ 49 ಮಂದಿ ಸಜೀವ ದಹನ
6 ಮಹಡಿ ಕಟ್ಟಡದಲ್ಲಿ 195 ಕಾರ್ಮಿಕರ ವಾಸ

ಕುವೈತ್ ಬೆಂಕಿ ಅವಘಡ 41 ಭಾರತೀಯರ ಸಾವು

ಕುವೈತ್: ಮಂಗಫ್ ನಗರದ 6 ಮಹಡಿಯ ಕಾರ್ಮಿಕರ ಕಟ್ಟಡದಲ್ಲಿ ಬುಧವಾರ ನಸುಕಿನಲ್ಲಿ ಭಾರಿ ಅಗ್ನಿ ಅವಘಡ ಸಂಭವಿಸಿ, 41 ಭಾರತೀಯರು ಸೇರಿ ಒಟ್ಟು 49 ಕಾರ್ಮಿಕರು ಸಜೀವ ದಹನವಾಗಿದ್ದಾರೆ. ಗಾಯಗೊಂಡಿರುವ 50ಕ್ಕೂ ಅಧಿಕ ಜನರನ್ನು ಆಸ್ಪತ್ರೆಗೆ ದಾಖಲಿಸಲಾಗಿದೆ.

ಕೇರಳ ಮೂಲದ ಎನ್‌ಬಿಟಿಸಿ ಗ್ರೂಪ್ ಮಾಲೀಕ ಕೆ.ಜಿ.ಅಬ್ರಾಹಂ ಎಂಬುವವರ ಒಡೆತನದ ಕಟ್ಟಡದಲ್ಲಿ ಬೆಂಕಿ ಅವಘಡ ಸಂಭವಿಸಿದೆ. 6 ಮಹಡಿಗಳ ಬೃಹತ್ ಕಟ್ಟಡದಲ್ಲಿ ತ.ನಾಡು, ಕೇರಳ ಸೇರಿ ದಂತೆ ಭಾರತದ 195ಕ್ಕೂ ಅಧಿಕ ಕಟ್ಟಡ ಕಾರ್ಮಿಕರು ನೆಲೆಸಿದ್ದರು. ಹೆಚ್ಚಿನವರು ಕೇರಳದವರೇ ಆಗಿದ್ದಾರೆ.

ದಟ್ಟ ಬೆಂಕಿಯ ಕಾರಣ ವಿಪರೀತ ಹೊಗೆ ಆವರಿಸಿದ್ದರಿಂದ ಕಾರ್ಮಿಕರಿಗೆ ಕಟ್ಟಡದಿಂದ ತಕ್ಷಣ ಹೊರ ಬರಲಾಗಿಲ್ಲ. ಉಸಿರುಗಟ್ಟಿ 49 ಮಂದಿ ಪ್ರಜ್ಞೆ ಕಳೆದುಕೊಂಡು ಬೆಂಕಿಗೆ ಸಿಲುಕಿ ಸಜೀವ ದಹನವಾಗಿದ್ದಾರೆ. 50ಕ್ಕೂ ಅಧಿಕ ಜನರಿಗೆ ಸುಟ್ಟಗಾಯಗಳಾಗಿವೆ. ಬಹಳಷ್ಟು ಮಂದಿ ಹೊಗೆಯನ್ನೇ ಉಸಿರಾಡಿದ್ದರಿಂದ ಶ್ವಾಸಕೋಶ ಸಮಸ್ಯೆಯಿಂದ ಬಳಲುತ್ತಿದ್ದಾರೆ. ಗಾಯಾಳುಗಳನ್ನು ಸಮೀಪದ ನಗರದ ವಿವಿಧ ಆಸ್ಪತ್ರೆಗಳಿಗೆ ದಾಖಲಿಸಲಾಗಿದೆ. ಎಐ ಅದಾನ್ ಆಸ್ಪತ್ರೆಯಲ್ಲಿ 30 ಜನರನ್ನು ದಾಖಲಿಸಲಾಗಿದೆ. ಕುವೈತ್ ಜನಸಂಖ್ಯೆಯ ಶೇ.21 ಹಾಗೂ ಅಲ್ಲಿನ ಕಾರ್ಮಿಕರ ಸಂಖ್ಯೆಯ ಶೇ.30 ಜನರು ಭಾರತೀಯರೇ ಆಗಿದ್ದಾರೆ ಎಂಬು ದು ಉಲ್ಲೇಖಾರ್ಹ. ಕುವೈತ್‌ನಲ್ಲಿನ ಭಾರತೀಯ ರಾಯಭಾರಿ ಆದರ್ಶ್ ಸ್ವೈಕಾ ಆಸ್ಪತ್ರೆಗಳಿಗೆ ಭೇಟಿ ನೀಡಿ ಸಂತ್ರಸ್ತರನ್ನು ಮಾತನಾಡಿಸಿ ಮಾಹಿತಿ ಪಡೆದುಕೊಂಡಿದ್ದಾರೆ.

ಪ್ರಧಾನಿ ಮೋದಿ, ಜೈಶಂಕರ್ ಸಂತಾಪ: ಕುವೈತ್‌ನಲ್ಲಿ ನಡೆದ ಅಗ್ನಿ ಅವಘಡದಲ್ಲಿ 49 ಮಂದಿ ಸಾವಿಗೀಡಾಗಿರುವುದು ತೀವ್ರ ನೋವುಂಟು ಮಾಡಿದೆ.
→ 4

ಬೆಳಗ್ಗೆ 6ಕ್ಕೆ ಹೊತ್ತಿದ ಬೆಂಕಿ

ಕಟ್ಟಡದ ಅಡುಗೆ ಕೋಣೆಯಲ್ಲಿ ಬೆಳಗ್ಗೆ 6 ವೇಳೆ ಹೊತ್ತಿಕೊಂಡ ಬೆಂಕಿ ಕೆಲವೇ ನಿಮಿಷಗಳಲ್ಲಿ ಇಡೀ ಕಟ್ಟಡ ಆವರಿಸಿದೆ ಎಂದು ಕುವೈತ್‌ನ ಮೇಜರ್ ಜನರಲ್ ಈದ್ ರಶೀದ್ ಹಮದ್ ಹೇಳಿದ್ದಾರೆ. ಸದ್ಯ ಕಟ್ಟಡಕ್ಕೆ ಹೊತ್ತಿದ್ದ ಬೆಂಕಿ ನಂದಿಸಲಾಗಿದೆ. ಘಟನೆ ಕುರಿತು ಪೊಲೀಸ್ ತನಿಖೆಗೆ ಸೂಚಿಸಲಾಗಿದೆ. ಕಟ್ಟಡ ಮಾಲೀಕನ ವಿರುದ್ಧ ಕಠಿಣ ಕ್ರಮಕ್ಕೆ ಕುವೈತ್ ಆಡಳಿತ ಮುಂದಾಗಿದೆ ಎಂದು ಹಮದ್ ವಿವರಿಸಿದ್ದಾರೆ.

ಮಾಲೀಕನ ನಿರ್ಲಕ್ಷ್ಯ: ಉಪ ಪ್ರಧಾನಿ ಕಿಡಿ

ಇದೊಂದು ಘೋರ ದುರಂತ ಎಂದಿರುವ ಕುವೈತ್ ಉಪ ಪ್ರಧಾನಿ ಷೇಕ್ ಫಹಾದ್ ಅಲ್ ಯೂಸುಫ್, ಅವಘಡಕ್ಕೆ ಕಟ್ಟಡದ ಮಾಲೀಕರ ನಿರ್ಲಕ್ಷವೇ ಕಾರಣ ಎಂದು ಕಿಡಿಕಾರಿದ್ದಾರೆ. ಅಗ್ನಿ ಅವಘಡದ ಸುದ್ದಿ ತಿಳಿಯುತ್ತಲೇ ಸ್ಥಳಕ್ಕೆ ಧಾವಿಸಿದ ಅವರು, ಕಟ್ಟಡದಿಂದ ಸುಲಭಕ್ಕೆ ಹೊರ ಬರಲಾಗದಂತಹ ಸ್ಥಿತಿ ಇದ್ದುದನ್ನು ಕಂಡು ಕಟ್ಟಡದ ಮಾಲೀಕರ ಬಗ್ಗೆ ಆಕ್ರೋಶ ವ್ಯಕ್ತಪಡಿಸಿದರು. ಮಾಲೀಕನ ದುರಾಸೆಯೇ ಇದಕ್ಕೆ ಕಾರಣ ಎಂದು ಕಿಡಿಕಾರಿದರು.

ಸಹಾಯವಾಣಿ

ಅಗ್ನಿ ಅವಘಡ ಸಂಬಂಧ ಸಂತ್ರಸ್ತರ ನೆರವಿಗಾಗ ಭಾರತ ಸರಕಾರ ಸಹಾಯವಾಣಿ ಆರಂಭಿಸಿದೆ. **+965-65505246** ಕರೆ ಮಾಡಲು ಕೋರಿದೆ.

ಅಪ್ರಾಪ್ತೆಗೆ ಲೈಂಗಿಕ ಕಿರುಕುಳದ ಆರೋಪ

ಬಿಎಸ್‌ವೈಗೆ ನೋಟಿಸ್

ಬೆಂಗಳೂರು: ಅಪ್ರಾಪ್ತೆಗೆ ಲೈಂಗಿಕ ಕಿರುಕುಳ ಆರೋಪದಲ್ಲಿ ಮಾಜಿ ಸಿಎಂ ಯಡಿಯೂರಪ್ಪ ಸಂಕಷ್ಟ ಎದುರಾಗಿದ್ದು, ಪ್ರಕರಣದ ವಿಚಾರಣೆಗೆ ಹಾಜರಾಗಲು ಸಿಐಡಿ ನೋಟಿಸ್ ಜಾರಿಗೊಳಿಸಿದೆ.

ಸಿಐಡಿಯಿಂದ ನೋಟಿಸ್ ನೀಡಿದ ಬೆನ್ನಲ್ಲೇ, ಈ ಪ್ರಕರಣವನ್ನು ರದ್ದುಗೊಳಿಸುವಂತೆ ಕೋರಿ ಯಡಿಯೂರಪ್ಪ ಅವರು ಹೈಕೋರ್ಟ್ ಮೆಟ್ಟಿಲೇರಿದ್ದಾರೆ. ಈ ನಡುವೆ ಪೂರ್ವ ನಿಯೋಜಿತ ಕಾರ್ಯಕ್ರಮದಲ್ಲಿ ಭಾಗಿಯಾಗಿರಬೇಕಿರುವುದರಿಂದ ದೆಹಲಿಗೆ ತೆರಳುತ್ತಿದ್ದು, ಜೂ.15ರಂದು ವಿಚಾರಣೆಗೆ ಹಾಜರಾಗುತ್ತೇನೆ. ಆದ್ದರಿಂದ ವಿನಾಯಿತಿ ನೀಡಬೇಕೆಂದು ಯಡಿಯೂರಪ್ಪ ಅವರು ಸಿಐಡಿಗೆ ಮನವಿ ಮಾಡಿದ್ದಾರೆ. ಅಪ್ರಾಪ್ತೆಗೆ ಲೈಂಗಿಕ ದೌರ್ಜನ್ಯ ನೀಡಿದ್ದಾರೆ ಎನ್ನಲಾದ ಪೋಕ್ಸೊ ಕಾಯಿದೆಯಲ್ಲಿ ಬಿಎಸ್‌ವೈ ವಿರುದ್ಧ ಸದಾಶಿವ ನಗರದಲ್ಲಿ ಮಾ.14ರಂದು ದೂರು ನೀಡಲಾಗಿತ್ತು. ಬಳಿಕ ಸರಕಾರ ಸಿಐಡಿಗೆ ಹಸ್ತಾಂತರಿಸಿತ್ತು. ತನಿಖೆ ನಡೆಸುತ್ತಿರುವ ಸಿಐಡಿ ತನಿಖಾಧಿಕಾರಿಗಳು ನೋಟಿಸ್ ಜಾರಿ ಮಾಡಿದ್ದಾರೆ.

ಎಚ್‌ಎಸ್‌ಆರ್‌ಪಿ ಕಡ್ಡಾಯ; ವಿಸ್ತರಣೆ

ಬೆಂಗಳೂರು: ರಾಜ್ಯದಲ್ಲಿ ಎಲ್ಲ ಮಾದರಿಯ ವಾಹನ ಗಳಿಗೆ ಅತಿ ಸುರಕ್ಷಿತ ನೋಂದಣಿ ಫಲಕ (ಎಚ್‌ಎಸ್‌ಆರ್‌ಪಿ) ಕಡ್ಡಾಯವಾಗಿ ಅಳವಡಿಸದ ವಾಹನ ಮಾಲೀಕರ ವಿರುದ್ಧ ಯಾವುದೇ ಕಠಿಣ ಕ್ರಮ ಕೈಗೊಳ್ಳದಂತೆ ಮೇ 21ರಂದು ಹೊರಡಿಸಿದ್ದ ಆದೇಶವನ್ನು ಹೈಕೋರ್ಟ್ ಜುಲೈ 4ರವರೆಗೂ ವಿಸ್ತರಿಸಿದೆ. ಅಲ್ಲದೆ, ಕಠಿಣ ಕ್ರಮ ಕೈಗೊಳ್ಳುವ ಕುರಿತ ಅವಧಿ ವಿಸ್ತರಿಸುವುದಕ್ಕೆ ರಾಜ್ಯ ಸರಕಾರ ಸ್ವತಂತ್ರವಾಗಿರುತ್ತದೆ ಎಂದು ತಿಳಿಸಿದೆ. ರಾಜ್ಯದಲ್ಲಿ 2019ರ ಏ.1ಕ್ಕಿಂತ ಮುಂಚೆ ನೋಂದಣಿಯಾದ ವಾಹನಗಳಿಗೆ ಮೂಲ ಉಪಕರಣ ತಯಾರಕ ಅಧಿಕೃತ ಡೀಲರ್‌ಗಳ ಮೂಲಕ ಎಚ್‌ಎಸ್‌ಆರ್‌ಪಿ ಅಳವಡಿಸಲು ಅಳವಡಿಸಿಕೊಳ್ಳಲು ರಾಜ್ಯ ಸರಕಾರ 2023ರ ಆ.17ರಂದು ಅಧಿಸೂಚನೆ ಹೊರಡಿಸಿತ್ತು.

ಪ್ರಧಾನಿ ನರೇಂದ್ರ ಮೋದಿ ಜಿ2 ಶೃಂಗಸಭೆಗಾಗಿ ಇಟಲಿ ಪ್ರವಾಸಕ್ಕೆ ಕೆಲವೇ ದಿನಗಳಿರುವಾಗ ಖಲಿಸ್ತಾನಿ ಉಗ್ರ ಸಂಘಟನೆಗಳು ಇಟಲಿಯಲ್ಲಿರುವ ಮಹಾತ್ಮಾ ಗಾಂಧಿ ಪ್ರತಿಮೆಗೆ ಹಾನಿಯೆಸಗಿ ವಿಕೃತಿ ಮೆರೆದಿವೆ.

18ರವರೆಗೆ ಪ್ರಜ್ವಲ್ ಎಸ್‌ಐಟಿ ವಶಕ್ಕೆ

ಬೆಂಗಳೂರು: ಮಹಿಳೆಯರ ಮೇಲೆ ಅತ್ಯಾಚಾರ, ಲೈಂಗಿಕ ದೌರ್ಜನ್ಯ ಆರೋಪದ ಮೇಲೆ ಬಂಧನಕ್ಕೊಳಗಾಗಿರುವ ಪ್ರಜ್ವಲ್ ರೇವಣ್ಣ ಅವರನ್ನು ಜೂನ್ 18ರವರೆಗೆ ಮತ್ತೆ ವಿಶೇಷ ತನಿಖಾ ತಂಡದ ವಶಕ್ಕೆ ಒಪ್ಪಿಸಿ ನ್ಯಾಯಾಲಯ ಆದೇಶಿಸಿದೆ. ನ್ಯಾಯಾಲಯವು ಜೂನ್ 10ರಂದು ಪ್ರಜ್ವಲ್ ರೇವಣ್ಣ ಅವರನ್ನು 14 ದಿನ ನ್ಯಾಯಾಂಗ ಬಂಧನಕ್ಕೆ ಒಪ್ಪಿಸಿತ್ತು. ಆದರೆ ಸೈಬರ್ ಕ್ರೈಮ್ ಪ್ರಕರಣಕ್ಕೆ ಸಂಬಂಧಿಸಿದಂತೆ ಎಸ್‌ಐಟಿ ಬುಧವಾರ ಪ್ರಜ್ವಲ್ ವಿರುದ್ಧ ಬಾಡಿ ವಾರೆಂಟ್ ಕೋರಿ ಅರ್ಜಿ ಸಲ್ಲಿಸಿತ್ತು. ವಿಚಾರಣೆ ನಡೆಸಿದ ನ್ಯಾಯಾಲಯ, ಎಸ್‌ಐಟಿ ಮನವಿ ಪುರಸ್ಕರಿಸಿದ್ದಾರೆ. ಮಂಗಳವಾರದವರೆಗೆ ಪ್ರಜ್ವಲ್ ಅವರನ್ನು ಎಸ್‌ಐಟಿ ಮತ್ತೆ ತನ್ನ ವಶಕ್ಕೆ ಪಡೆದಿದೆ.

ತೆರವಾದ ಸ್ಥಾನಗಳಿಗೆ ಶೀಘ್ರದಲ್ಲೇ ಚುನಾವಣೆ

ಲೋಕಸಭೆ ಸದಸ್ಯರಾಗಿ ಆಯ್ಕೆ ರಾಜ್ಯಸಭೆಯ 10 ಸ್ಥಾನ ತೆರವು

- ಅಸ್ಸಾಂ, ಬಿಹಾರ ಮತ್ತು ಮಹಾರಾಷ್ಟ್ರದಲ್ಲಿ ತಲಾ ಎರಡು ಸ್ಥಾನಗಳು ತೆರವು
- ಹರಿಯಾಣ, ಮಧ್ಯಪ್ರದೇಶ, ರಾಜಸ್ಥಾನ, ತ್ರಿಪುರಾದಲ್ಲಿ ತಲಾ ಒಂದು ಸ್ಥಾನ ಖಾಲಿ

ದೆಹಲಿ: ರಾಜ್ಯಸಭೆಯ ಕೆಲ ಸದಸ್ಯರು ಲೋಕಸಭೆ ಚುನಾವಣೆಯಲ್ಲಿ ಸ್ಪರ್ಧಿಸಿ ಗೆದ್ದ ಕಾರಣ ರಾಜ್ಯಸಭೆಯಲ್ಲಿ 10 ಸ್ಥಾನಗಳು ತೆರವುಗೊಂಡಿವೆ ಎಂದು ರಾಜ್ಯಸಭಾ ಕಾರ್ಯಾಲಯವು ತಿಳಿಸಿದೆ.

ಅಸ್ಸಾಂ, ಬಿಹಾರ ಮತ್ತು ಮಹಾರಾಷ್ಟ್ರದಲ್ಲಿ ತಲಾ ಎರಡು ಸ್ಥಾನಗಳು, ಹರಿಯಾಣ, ಮಧ್ಯಪ್ರದೇಶ, ರಾಜಸ್ಥಾನ ಮತ್ತು ತ್ರಿಪುರಾದಲ್ಲಿ ತಲಾ ಒಂದು ಸ್ಥಾನ ಸದ್ಯ ಖಾಲಿಯಾಗಿವೆ ಎಂದು ತಿಳಿಸಿದೆ.

ಕಾಮಕ್ಯ ಪ್ರಸಾದ್ ತಾಸಾ, ಸರ್ಬಾನಂದ ಸೋನಾವಾಲ್ (ಅಸ್ಸಾಂ), ಮೀಸಾ ಭಾರತಿ, ವಿವೇಕ್ ಠಾಕೂರ್ (ಬಿಹಾರ), ದೀಪೆಂದರ್ ಸಿಂಗ್ ಹೂಡಾ (ಹರಿಯಾಣ), ಜ್ಯೋತಿ ರಾದಿತ್ಯ ಸಿಂದಿಯಾ (ಮಧ್ಯಪ್ರದೇಶ), ಉದಯನ್‌ರಾಜೆ ಭೋಸ್ಲೆ , ಪೀಯೂಷ್ ಗೋಯಲ್ (ಮಹಾರಾಷ್ಟ್ರ), ಕೆ.ಸಿ. ವೇಣುಗೋಪಾಲ್ (ರಾಜಸ್ಥಾನ) ಮತ್ತು ವಿಪ್ಲಬ್ ಕುಮಾರ್ ದೇವ್ (ತ್ರಿಪುರಾ) ಅವರು ಲೋಕಸಭೆ ಸದಸ್ಯರಾಗಿ ಆಯ್ಕೆ ಆಗಿದ್ದಾರೆ. ಹೀಗಾಗಿ ಅವರ ರಾಜ್ಯಸಭೆ ಸದಸ್ಯತ್ವವನ್ನು ಅಂತ್ಯಗೊಳಿಸಲಾಗಿದೆ. ತೆರವುಗೊಂಡಿರುವ ಸ್ಥಾನಗಳಿಗೆ ಚುನಾವಣಾ ಆಯೋಗವು ಶೀಘ್ರದಲ್ಲೇ ಚುನಾವಣೆ ಘೋಷಿಸಲಿದೆ ಎನ್ನಲಾಗಿದೆ.

ಒಡಿಶಾ ಸಿಎಂ ಆಗಿ ಮಾಝಿ ಪ್ರಮಾಣ ಸ್ವೀಕಾರ

ಭುವನೇಶ್ವರ: ಒಡಿಶಾದ ಸಿಎಂ ಆಗಿ ಮೋಹನ್ ಚರಣ್ ಮಾಝಿ ಅವರು ಬುಧವಾರ ಪ್ರಮಾಣ ವಚನ ಸ್ವೀಕರಿಸಿದರು. ಇದೇ ವೇಳೆ ಡಿಸಿಎಂಗಳಾಗಿ ಕೆ.ವಿ.ಸಿಂಗ್ ದೇವ್ ಮತ್ತು ಪ್ರವತಿ ಪರಿದಾ ಪ್ರಮಾಣವಚನ ಸ್ವೀಕರಿಸಿದರು. ಮೋಹನ್ ಚರಣ್ ಮಾಝಿ ಅವರು ಒಡಿಶಾದಲ್ಲಿ ಸ್ಪಷ್ಟ ಬಹುಮತದಿಂದ ಅಧಿಕಾರಕ್ಕೆ ಬಂದಿರುವ ಬಿಜೆಪಿಯ ಪ್ರಥಮ ಸಿಎಂ ಎಂಬ ಹೆಗ್ಗಳಿಕೆಗೆ ಪಾತ್ರರಾಗಿದ್ದಾರೆ.

ನಾಲ್ಕನೇ ಬಾರಿ ಆಂಧ್ರ ಸಿಎಂ ನಾಯ್ಡು ಪ್ರಮಾಣ

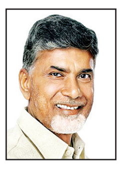

ವಿಜಯವಾಡ: ಟಿಡಿಪಿ ಮುಖ್ಯಸ್ಥ, ಎನ್‌ಡಿಎ ಶಾಸಕಾಂಗ ಪಕ್ಷದ ನಾಯಕ ಎನ್. ಚಂದ್ರಬಾಬು ನಾಯ್ಡು ಅವರು ಆಂಧ್ರಪ್ರದೇಶದ ಸಿಎಂ ಆಗಿ ಬುಧವಾರ ಪ್ರಮಾಣವಚನ ಸ್ವೀಕರಿಸಿದರು. ಸಚಿವರಾಗಿ ಜನಸೇನಾದ ಪವನ್ ಕಲ್ಯಾಣ್, ನಾರಾ ಲೋಕೇಶ್ ಸಹ ಪ್ರಮಾಣವಚನ ಸ್ವೀಕರಿಸಿದರು. ಕಾರ್ಯಕ್ರಮದಲ್ಲಿ ಎನ್‌ಡಿಎ ಮೈತ್ರಿಕೂಟದ ನಾಯಕರು ಸೇರಿ ಲಕ್ಷಾಂತರ ಜನ ಪಾಲ್ಗೊಂಡಿದ್ದರು.

ಉಪೇಂದ್ರ ದ್ವಿವೇದಿ ಸೇನೆಯ ನೂತನ ಮುಖ್ಯಸ್ಥ

ದೆಹಲಿ: ಸೇನೆಯ ಉಪ ಮುಖ್ಯಸ್ಥರಾಗಿದ್ದ ಲೆ.ಜ. ಉಪೇಂದ್ರ ದ್ವಿವೇದಿ ಅವರು ಸೇನೆಯ ನೂತನ ಮುಖ್ಯಸ್ಥರಾಗಿ ನೇಮಕಗೊಂಡಿದ್ದಾರೆ. ಹಾಲಿ ಮುಖ್ಯಸ್ಥ ಜನರಲ್ ಪಾಂಡೆ ಅವರು ಜೂ.30ರಂದು ನಿವೃತ್ತರಾಗಲಿದ್ದು, ಅವರ ಸ್ಥಾನಕ್ಕೆ ದ್ವಿವೇದಿ ಅಧಿಕಾರ ಸ್ವೀಕರಿಸುವರು. ಪಾಂಡೆ ಅವರು ಮೇ 31ರಂದೇ ನಿವೃತ್ತರಾಗಬೇಕಿತ್ತು. ಸರಕಾರ ಅವರ ಸೇವೆಯನ್ನು ಒಂದು ತಿಂಗಳು ವಿಸ್ತರಿಸಿತ್ತು.

ಪಾಕ್ ಉಗ್ರನಿಗೆ ಕ್ಷಮೆ ನೀಡಲು ಮುರ್ಮು ನಕಾರ

ದೆಹಲಿ: ಕೆಂಪುಕೋಟೆ ಮೇಲೆ 24 ವರ್ಷಗಳ ಹಿಂದೆ ದಾಳಿ ನಡೆಸಿದ್ದ ಪಾಕಿಸ್ತಾನದ ಉಗ್ರ ಮೊಹಮ್ಮದ್ ಆರೀಫ್ ಅಲಿಯಾಸ್ ಅಶ್ಫಕ್ ಕ್ಷಮಾಪಣಾ ಅರ್ಜಿಯನ್ನು ರಾಷ್ಟ್ರಪತಿ ದ್ರೌಪದಿ ಮುರ್ಮು ತಿರಸ್ಕರಿಸಿದ್ದಾರೆ. 2000, ಡಿ.22ರಂದು ಕೆಂಪುಕೋಟೆ ಮೇಲೆ ದಾಳಿ ನಡೆದಿತ್ತು. ಈ ವೇಳೆ 7 ರಜಪೂತ್ ರೈಫಲ್ಸ್‌ನ ಯೋಧರ ಮೇಲೆ ಆರೀಫ್ ನಡೆಸಿದ್ದ ಗುಂಡಿನ ದಾಳಿಯಲ್ಲಿ, ಮೂವರು ಹುತಾತ್ಮರಾಗಿದ್ದರು.

ನಿಗಮದ ಹಣ ವರ್ಗಾವಣೆಯ ಹಿಂದೆ ಖಾಸಗಿ ಜಾಲ ಸಕ್ರಿಯ

ವಾಲ್ಮೀಕಿ ನಿಗಮ ಹಗರಣ ಕಮಿಷನ್ ದಂಧೆ ಕೈವಾಡ

ಬೆಂಗಳೂರು: ರಾಜ್ಯದಲ್ಲಿ ಭಾರಿ ವಿವಾದಕ್ಕೆ ಕಾರಣವಾಗಿರುವ ವಾಲ್ಮೀಕಿ ಅಭಿವೃದ್ಧಿ ನಿಗಮ ಮಂಡಳಿಯ ಹಣ ವರ್ಗಾವಣೆಯ ಹಿಂದೆ ಕಮಿಷನ್ ದಂಧೆಯ ಕೈವಾಡವಿದೆ ಎನ್ನುವ ಮಾಹಿತಿ ಬಹಿರಂಗವಾಗಿದೆ.

ಎಸ್‌ಐಟಿ ವತಿಯಿಂದ ನಡೆಯುತ್ತಿರುವ ಈ ಹಗರಣದಲ್ಲಿ ಹೈದರಾಬಾದ್ ನಂಟಿರುವುದು ಬಹಿರಂಗವಾಗಿದೆ. ಆದರೆ ಈ ಪ್ರಮಾಣದಲ್ಲಿ ಹಣ ವರ್ಗಾಯಿಸಲು ಕಾರಣವೇನು? ಎನ್ನುವ ಪ್ರಶ್ನೆ ಅನೇಕರಲ್ಲಿತ್ತು. ಈ ಪ್ರಶ್ನೆಗೆ ಇದೀಗ ಸ್ಪಷ್ಟನೆ ಸಿಕ್ಕಿದ್ದು, ಕಮಿಷನ್ ಆಸೆಗೆ ಬಿದ್ದು ಈ ಪ್ರಮಾಣದಲ್ಲಿ ಹಣ ವರ್ಗಾಯಿಸಲಾಗಿದೆ ಎನ್ನಲಾಗುತ್ತಿದೆ.

ನಿಗಮದ ಹಣ ವರ್ಗಾವಣೆಯ ಹಿಂದೆ ಖಾಸಗಿ ಜಾಲವೊಂದು ಸಕ್ರಿಯವಾಗಿದ್ದು, ನಿಗಮದಲ್ಲಿದ್ದ ಹಣವನ್ನು ಒಂದು ತಿಂಗಳ ಮಟ್ಟಿಗೆ ಪಡೆದುಕೊಂಡು ಅದನ್ನು ಬೇರೆ ಕಡೆ ಹೂಡಿಕೆ ಮಾಡಿ ಲಾಭ ಗಳಿಸಿ ತಿಂಗಳ ಬಳಿಕ ಕಮಿಷನ್‌ನೊಂದಿಗೆ ಅಸಲನ್ನು ವಾಪಸ್ ಸಂದಾಯ ಮಾಡಲಾಗುತ್ತಿತ್ತು ಎನ್ನಲಾಗಿದೆ.

- ಹಣದ ವಹಿವಾಟು ಮೂಲಕ ಸಿಬಿಲ್ ಸ್ಕೋರ್ ಹೆಚ್ಚಿಸಿಕೊಂಡು, ಷೇರು ಮಾರುಕಟ್ಟೆಯಲ್ಲಿ ಹಣ ಹೂಡುವ ಲೆಕ್ಕಾಚಾರ
- 97 ಕೋಟಿ ರುಪಾಯಿ ಹಣ ವರ್ಗಾವಣೆಗೆ ಐದು ಕೋಟಿ ರುಪಾಯಿ ಕಮಿಷನ್ ನೀಡುವ ಭರವಸೆ ನೀಡಿ 4 ಕೋಟಿ ಪಾವತಿ

16 ಕೆಜಿ ಚಿನ್ನ, 10 ಕೋಟಿ ಜಪ್ತಿ

ನಕಲಿ ಖಾತೆ ತೆರೆದ ಆರೋಪದಲ್ಲಿ ಸತ್ಯನಾರಾಯಣ ವರ್ಮ ಎಂಬಾತನನ್ನು ಹೈದರಾಬಾದ್‌ನಲ್ಲಿ ಬಂಧಿಸಲಾಗಿದೆ. ಈತ ವಿವಿಧ ಕಂಪನಿಗಳ ಹೆಸರಿನಲ್ಲಿ 18 ಬ್ಯಾಂಕ್ ಖಾತೆ ತೆರೆದಿದ್ದ. ಎಲ್ಲ ಬ್ಯಾಂಕ್ ಖಾತೆಗಳಿಗೂ ವಾಲ್ಮೀಕಿ ನಿಗಮದಿಂದ ಹಣ ವರ್ಗಾವಣೆ ಆಗಿತ್ತು. ಬಂಧಿತ ಸತ್ಯನಾರಾಯಣನಿಂದ 16 ಕೆಜಿ ಚಿನ್ನ, 10 ಕೋಟಿ ನಗದು ಜಪ್ತಿ ಮಾಡಲಾಗಿದೆ.

ಈ ರೀತಿ ತಾತ್ಕಾಲಿಕವಾಗಿ ಹಣ ವರ್ಗಾಯಿಸುವುದು, ಹಲವು ಬಾರಿ ಹಣದ ವಹಿವಾಟು ನಡೆದಿದೆ. ಆದರೆ ಈ ಬಾರಿ ಇದು ಬಹಿರಂಗವಾಗಿದೆ ಎಂದು ತಿಳಿದುಬಂದಿದೆ.
→ 4

ಸಾಲು ಸಾಲು ವಿವಾದಗಳಿಂದ ಬೇಸತ್ತಿರುವ ಸ್ಯಾಂಡಲ್‌ವುಡ್ | ಸಮರ್ಥನೆ ಮಾಡಿಕೊಳ್ಳಲಾಗದ ಸ್ಥಿತಿಯಲ್ಲಿ ಚಿತ್ರರಂಗ

ದರ್ಶನ್ ಅಂದರ್; ಚಂದನವನ ಮೌನ

ಪ್ರಶಾಂತ್ ಟಿ.ಆರ್ ಬೆಂಗಳೂರು

ಚಾಲೆಂಜಿಂಗ್ ಸ್ಟಾರ್ ದರ್ಶನ್‌ಗೂ ವಿವಾದಗಳಿಗೂ ನಂಟು ಹೊಸತಲ್ಲ. ಈ ಹಿಂದೆ ಹಲವು ವಿವಾದಗಳು ಎದುರಾದ ಸಮಯದಲ್ಲಿ ದರ್ಶನ್ ಕೈಹಿಡಿದಿದ್ದ ಚಿತ್ರರಂಗ ಈ ಬಾರಿ 'ಮೌನ'ಕ್ಕೆ ಶರಣಾಗಿದೆ.

ಪತಿ-ಪತ್ನಿ ಗಲಾಟೆ ಎದುರಾದ ಸಮಯದಲ್ಲಿ ಚಿತ್ರರಂಗದ ಹಿರಿಯರೆಲ್ಲ ಸೇರಿ ಸಮಾಧಾನ ಪಡಿಸಿ, ಸಂಧಾನ ಮಾಡಿದ್ದರು. ಬಳಿಕ ಸಾಲು ಸಾಲು ವಿವಾದಗಳನ್ನು ಮೈಮೇಲೆ ಎಳೆದುಕೊಂಡಾಗಲೂ ಡ್ಯಾಮೇಜ್ ಕಂಟ್ರೋಲ್‌ಗೆ ಅನೇಕ ಕಲಾವಿದರು ಶ್ರಮಿಸಿದ್ದರು. ಆದರೀಗ ಕೇಳಿಬಂದಿರುವ ಕೊಲೆ ಆರೋಪದಲ್ಲಿ ಮಾತ್ರ ಬಹುತೇಕರು ದರ್ಶನ್ ಅವರಿಂದ ಅಂತರ ಕಾಯ್ದುಕೊಂಡಿದ್ದಾರೆ.

ಇತರೆ ಪ್ರಕರಣಗಳಲ್ಲಿ ದರ್ಶನ್ ಪರ ನಿಲ್ಲುತ್ತಿದ್ದವರಿಗೆ ಈ ಪ್ರಕರಣದಲ್ಲಿ ಸಮರ್ಥನೆ ಮಾಡಿಕೊಳ್ಳಲು ಆಗದ ರೀತಿಯಲ್ಲಿ ಸಾಕ್ಷ್ಯಗಳು ಕಾಣಿಸುತ್ತಿವೆ. ಇದರೊಂದಿಗೆ ಈ ಹಿಂದಿನ ಹಲವು ವಿವಾದಗಳಿಂದ 'ಹೊಡೆತ' ತಿಂದರೂ ಈ ರೀತಿಯ ಕ್ರೌರ್ಯ ಮೆರೆದಿರುವುದಕ್ಕೆ ಬಹುತೇ ಕರಿಗೆ ದರ್ಶನ್ ವಿರುದ್ಧ ಅಸಮಾಧಾನವಿದೆ. ಆದರೆ ಈ ಬಗ್ಗೆ ಬಹಿರಂಗವಾಗಿ ಹೇಳಿಕೆ ಕೊಟ್ಟರೆ ಮುಂದೆ ಸಮಸ್ಯೆಯಾಗುತ್ತದೆ ಎನ್ನುವ ಕಾರಣಕ್ಕೆ ಇಡೀ ಪ್ರಕರಣದ ಬಗ್ಗೆ ಮಾತನಾಡದಿರಲು ಬಹುತೇಕರು ತೀರ್ಮಾನಿಸಿದ್ದಾರೆ ಎನ್ನಲಾಗಿದೆ.
→ 4

ಬ್ಯಾನ್‌ಗೆ ಬಿಗಿಪಟ್ಟು?

ದರ್ಶನ್ ಪುಂಡಾಟ ಇದೇ ಮೊದಲೇನಲ್ಲ, ಈ ಹಿಂದೆಯೂ ಹಲವು ಬಾರಿ ದರ್ಶನ್ ನಿರ್ಮಾಪಕರು, ಸಹಕಲಾವಿದರ ಜತೆಗೆ ಅತಿರೇಕದಿಂದ ವರ್ತಿಸಿದ್ದಾರೆ. ಹಾಗಾಗಿಯೇ ಬಹುತೇಕರು ಅವರೊಂದಿಗೆ ಅಂತರ ಕಾಯ್ದುಕೊಂಡಿದ್ದಾರೆ. ಈಗ ದರ್ಶನ್ ಅವರ ಮೇಲೆ ಬಂದಿರುವ ಆರೋಪ ಸಾಬೀತಾದರೆ ಅವರನ್ನು ಚಿತ್ರರಂಗದಿಂದಲೇ ಬ್ಯಾನ್ ಮಾಡಬೇಕು ಎಂಬ ಕೂಗು ಕೇಳಿ ಬರುತ್ತಿದೆ. ಆದರೆ ಈ ಬಗ್ಗೆ ವಾಣಿಜ್ಯ ಮಂಡಳಿಯಾಗಲಿ, ಕಲಾವಿದರ ಸಂಘವಾಗಲಿ ಯಾವುದೇ ಪ್ರತಿಕ್ರಿಯೆ ನೀಡುತ್ತಿಲ್ಲ. ಬದಲಾಗಿ ತಪ್ಪಿತಸ್ಥರಿಗೆ ಕಾನೂನು ರೀತಿ ಶಿಕ್ಷೆಯಾಗಲಿ ಎಂಬುದಷ್ಟೇ ಅವರ ನಿಲುವಾಗಿದೆ.

ಡೆವಿಲ್ ವಿಳಂಬ

ನಟ ದರ್ಶನ್ ಕೊಲೆ ಆರೋಪದಲ್ಲಿ ಸಂಕಷ್ಟಕ್ಕೆ ಸಿಲುಕಿದ್ದು, ಜೈಲು ಸೇರಿದ್ದಾರೆ. ಇದು ಅವರು ನಟಿಸುತ್ತಿದ್ದ ಸಿನಿಮಾಗಳ ಮೇಲೆ ಪರಿಣಾಮ ಬೀರಲಿದೆ. ಸದ್ಯ ದರ್ಶನ್ ಡೆವಿಲ್ ಚಿತ್ರದ ಚಿತ್ರೀಕರಣದಲ್ಲಿ ಬ್ಯುಸಿಯಾಗಿದ್ದರು, ಅಕ್ಟೋಬರ್‌ನಲ್ಲಿ ಡೆವಿಲ್ ಚಿತ್ರವನ್ನು ತೆರೆಗೆ ತರಬೇಕು ಎಂದು ಚಿತ್ರತಂಡ ಯೋಜನೆ ಹಾಕಿಕೊಂಡಿದೆ. ಅದಕ್ಕಾಗಿ ಭರದಿಂದ ಶೂಟಿಂಗ್ ಕೂಡ ನಡೆಸಲಾಗುತ್ತಿತ್ತು. ಮಂಗಳವಾರ ಕೂಡ ಡೆವಿಲ್ ಚಿತ್ರದ ಶೂಟಿಂಗ್ ಶೇಡ್ಯೂಲ್ ಇತ್ತು. ಮುಂಜಾನೆ ಜಿಮ್‌ಗೆ ಹೋಗಿ ಬಂದ ದರ್ಶನ್ ಅವರನ್ನು ಕೊಲೆ ಪ್ರಕರಣದ ಸಂಬಂಧ ಪೊಲೀಸರು ಬಂಧಿಸಿ, ನ್ಯಾಯಾಂಗ ಬಂಧನಕ್ಕೆ ಒಪ್ಪಿಸಿದ್ದಾರೆ. ಹಾಗಾಗಿ ಡೆವಿಲ್ ಚಿತ್ರೀಕರಣ ಕೂಡ ತೆರೆಗೆ ಬರುವುದು ಇನ್ನೂ ತಡವಾಗುವುದು ಖಚಿತವಾಗಿದೆ.

ಹಾಲು ಉತ್ಪಾದಕರಿಗೆ ಪ್ರೋತ್ಸಾಹಧನ ಜಮೆ

ಶಿರಸಿ: ಹಾಲು ಉತ್ಪಾದಕರಿಗೆ ಸರ್ಕಾರದಿಂದ ನೀಡಲಾಗುವ ಪ್ರೋತ್ಸಾಹಧನದ ಬುಧವಾರ (ಜೂ.12)ಜಮೆ ಆಗಿದೆ ಎಂದು ಧಾರವಾಡ ಹಾಲು ಉತ್ಪಾದಕರ ನಿರ್ದೇಶಕ ಸುರೇಶ್ಚಂದ್ರ ಕೃಷ್ಣ ಹೆಗಡೆ ಕೆಶಿನ್ಮನೆ ತಿಳಿಸಿದರು.

ಈ ಕುರಿತು ಪತ್ರಿಕಾ ಪ್ರಕಟಣೆ ನೀಡಿರುವ ಅವರು, ಮಾರ್ಚ್ ತಿಂಗಳಿನ ಹಣ ಜಮೆ ಆಗಿದೆ. 2023-2024ನೇ ಸಾಲಿನ ಸೆಪ್ಟೆಂಬರ್, ಅಕ್ಟೋಬರ್, ನವೆಂಬರ್, ಡಿಸೆಂಬರ್, ಜನವರಿ, ಫೆಬ್ರವರಿಯ 5 ರೂ. ಪ್ರೋತ್ಸಾಹಧನ ಸರ್ಕಾರದಿಂದ ಹಾಲು ಉತ್ಪಾದಕ ರೈತರ ಖಾತೆಗೆ ಸರ್ಕಾರದಿಂದ ಜಮಾ ಆಗಬೇಕಾಗಿದೆ. ಈ ಬಗ್ಗೆ ರಾಜ್ಯ ಸರ್ಕಾರಕ್ಕೆ ಮನವಿ ಸಲ್ಲಿಸ ಲಾಗಿದೆ.

ಬಾಕಿ ಇರುವ ಪ್ರೋತ್ಸಾಹಧನ ಕೂಡ ಶೀಘ್ರವೇ ರಾಜ್ಯ ಸರ್ಕಾರದಿಂದ ಹಾಲು ಉತ್ಪಾದಕ ರೈತರ ಖಾತೆಗೆ ಜಮಾ ಆಗುವ ನಿರೀಕ್ಷೆಯಿದೆ.

2024 ಮಾರ್ಚ್ ತಿಂಗಳ ಪ್ರೋತ್ಸಾಹಧನ ಜಮೆ ಆಗದ ಹಾಲು ಉತ್ಪಾದಕರು ಕೂಡಲೇ ಆಯಾ ವ್ಯಾಪ್ತಿಯ ವಿಸ್ತರಣಾಧಿಕಾರಿಗಳನ್ನು ಸಂಪರ್ಕಿಸಬೇಕು ಎಂದು ಸೂಚಿಸಿದ್ದಾರೆ.

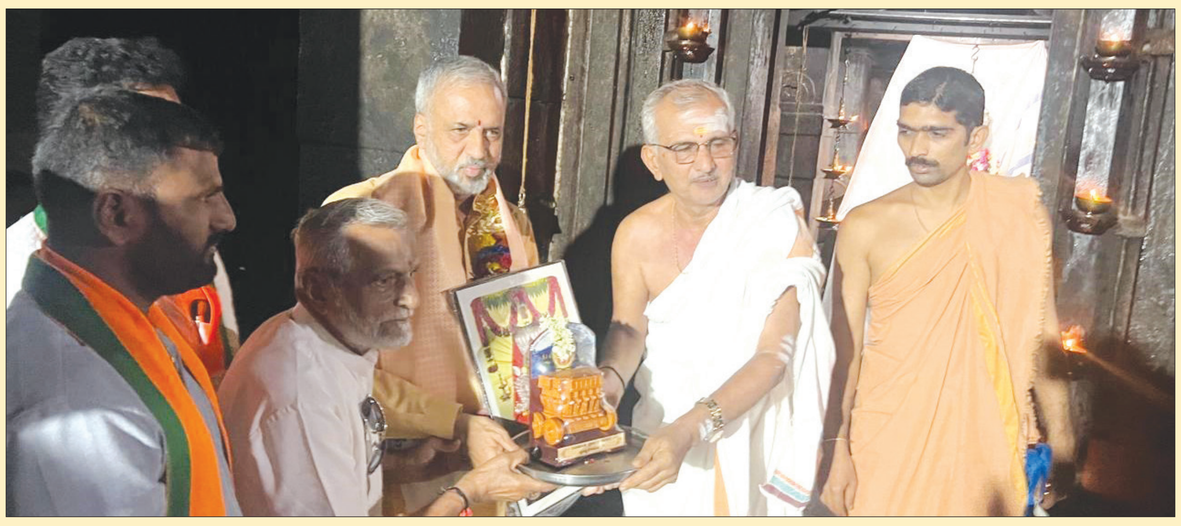

ಲೋಕಸಭೆ ಚುನಾವಣೆ ಪ್ರಚಾರವನ್ನು ಬನವಾಸಿಯಲ್ಲಿಯೇ ಶ್ರೀ ಮಧು ಕೇಶ್ವರ ದೇವರ ಆಶೀರ್ವಾದ ಪಡೆದು ಕೊಂಡು ಪ್ರಾರಂಭ ಮಾಡಿದ್ದೆ. ಆ ಆಶೀರ್ವಾದ ಫಲಿಸಿ ದೊಡ್ಡ ಮಟ್ಟದ ಲೀಡ್‌ನಿಂದ ಗೆಲುವು ಸಾಧ್ಯವಾಯಿತು ಎಂದು ಸಂಸದ ವಿಶ್ವೇಶ್ವರ ಹೆಗಡೆ ಕಾಗೇರಿ ಹೇಳಿದರು. ಬನವಾಸಿಯ ಶ್ರೀ ನಾಮದೇವ ಕಲ್ಯಾಣ ಮಂಟಪದಲ್ಲಿ ಬುಧವಾರ ನಡೆದ ಕಾರ್ಯಕ್ರಮದಲ್ಲಿ ಕಾರ್ಯ ಕರ್ತರಿಗೆ ಅಭಿನಂದಿಸಿ ಅವರು ಮಾತನಾಡಿದರು.

ಜಿಲ್ಲಾ ಸಮಾಲೋಚಕರ ಹುದ್ದೆಗೆ ಅರ್ಜಿ ಆಹ್ವಾನ

ಕಾರವಾರ: ಉತ್ತರ ಕನ್ನಡ ಜಿಲ್ಲೆಯ ಗ್ರಾಮೀಣ ಕುಡಿಯುವ ನೀರು ಮತ್ತು ನೈರ್ಮಲ್ಯ ವಿಭಾಗದಲ್ಲಿ ಜಲ ಜೀವನ್ ಮೀಷನ್ ಯೋಜನೆಯಡಿ ಖಾಲಿ ಇರುವ ಜಿಲ್ಲಾ ಎಂಐಎಸ್ ಸಮಾಲೋಚಕರ ಹುದ್ದೆಗೆ ತಾತ್ಕಾಲಿಕವಾಗಿ ಗುತ್ತಿಗೆ/ ಹೊರಗುತ್ತಿಗೆ ಆಧಾರದ ಮೇಲೆ ನೇಮಕ ಮಾಡಿಕೊಳ್ಳಲು ಆಸಕ್ತರಿಂದ ಅರ್ಜಿ ಆಹ್ವಾನಿಸಲಾಗಿದೆ.

ಅರ್ಜಿ ಸಲ್ಲಿಸುವ ಬಯಸುವ ಅಭ್ಯರ್ಥಿಗಳು ಮಾನ್ಯತೆ ಪಡೆದ ವಿಶ್ವವಿದ್ಯಾಲಯದಿಂದ M.C.A, M.Sc Computer Science / BE Computer Science ವಿಷಯದಲ್ಲಿ ಸ್ನಾತಕೋತ್ತರ ಪದವಿ ಪಡೆದಿರಬೇಕು.

45 ವರ್ಷದೊಳಗಿನವರಾಗಿರಬೇಕು. ಮಾಸಿಕ 25000-30000 ಸಂಭಾವನೆ ನೀಡಲಾಗುತ್ತದೆ. ಅರ್ಜಿ ಸಲ್ಲಿಸಲು ಜೂ.26 ಕೊನೆಯ ದಿನವಾಗಿದೆ. ಆಯ್ಕೆ ವಿಧಾನ ಮತ್ತು ಷರತ್ತುಗಳಿಗೆ ಕಾರ್ಯನಿರ್ವಾಹಕ ಇಂಜನೀಯರ್, ಗ್ರಾಮೀಣ ಕುಡಿಯುವ ನೀರು ಮತ್ತು ನೈರ್ಮಲ್ಯ ವಿಭಾಗ, ಹಬ್ಬುವಾಡ, ಕಾರವಾರ ಇವರನ್ನು ಕಚೇರಿ ವೇಳೆಯಲ್ಲಿ ಸಂಪರ್ಕಿಸುವಂತೆ ಗ್ರಾಮೀಣ ಕುಡಿಯುವ ನೀರು ಮತ್ತು ನೈರ್ಮಲ್ಯ ವಿಭಾಗದ ಕಾರ್ಯನಿರ್ವಾಹಕ ಇಂಜನೀಯರ್ ಪ್ರಕಟಣೆಯಲ್ಲಿ ತಿಳಿಸಿದ್ದಾರೆ.

ಸಮಾಚಾರ ಸಣ್ಣದಲ್ಲ

ಕೃಷಿ ತರಬೇತಿ ಕಾರ್ಯಾಗಾರ ಜುಲೈ 4 ರಿಂದ ಆರಂಭ

ಕಾರವಾರ: ಕರ್ನಾಟಕ ವಿಜ್ಞಾನ ಮತ್ತು ತಂತ್ರಜ್ಞಾನ ಅಕಾಡೆಮಿ ವತಿಯಿಂದ 'ಕೃಷಿ ಮತ್ತು ಸಂಬಂಧಿತ ವಲಯಗಳಲ್ಲಿ ಐಸಿಟಿಯ ಪಾತ್ರ ಕುರಿತು ಜೂನ್ 25 ರಿಂದ ಜು.4ರ ವರೆಗೆ 10 ದಿನಗಳ ತರಬೇತಿ ಕಾರ್ಯಾಗಾರವನ್ನು ಅಕಾಡೆಮಿಯ ಕಚೇರಿಯಲ್ಲಿ ಹಮ್ಮಿಕೊಳ್ಳಲಾಗಿದೆ. ತರಬೇತಿ ಕಾರ್ಯಾಗಾರದಲ್ಲಿ ರಾಜ್ಯದ ವಿವಿಧ ಕೃಷಿ, ತೋಟಗಾರಿಕೆ, ಪಶು ವೈದ್ಯಕೀಯ ಹಾಗೂ ಮೀನುಗಾರಿಕಾ ವಿಶ್ವವಿದ್ಯಾನಿಲಯದ ಸಂಶೋಧನಾ ವಿದ್ಯಾರ್ಥಿಗಳು, ಪ್ರಾಧ್ಯಾಪಕರು ಮತ್ತು ಇಲಾಖೆಯ ಅಧಿಕಾರಿಗಳು ಭಾಗವಹಿಸಬಹುದಾಗಿದೆ. ಜೂನ್ 21 ರೊಳಗಾಗಿ **https://forms.gle/ZtqW511b33Rg7nLQ6** ಲಿಂಕ್ ಮೂಲಕ ನೋಂದಾಯಿಸಿಕೊಳ್ಳಬಹುದಾಗಿದೆ ಹೆಚ್ಚಿನ ಮಾಹಿತಿಗಾಗಿ ಅಕಾಡೆಮಿ ಅಧಿಕಾರಿ ಶ್ರೀನಿವಾಸು ದೂ. ಸಂ: 9620767819 ಮತ್ತು ಚಂದ್ರಶೇಖರಮೂರ್ತಿ ದೂ.ಸಂ: 9686449019 ಅಥವಾ ಅಕಾಡೆಮಿಯ ವೆಬ್‌ಸೈಟ್ www.kstacademy.in ವೀಕ್ಷಿಸಬಹುದಾಗಿದೆ ಎಂದು ಅಕಾಡೆಮಿಯ ಮುಖ್ಯ ಕಾರ್ಯ ನಿರ್ವಾಹಕ ಅಧಿಕಾರಿ ಪ್ರಕಟಣೆಯಲ್ಲಿ ತಿಳಿಸಿದ್ದಾರೆ.

ಯೋಜನೆಯ ಸೌಲಭ್ಯಕ್ಕೆ ಅರ್ಜಿ ಆಹ್ವಾನ

ಕಾರವಾರ: ಮುಂಡಗೋಡ ಪಟ್ಟಣ ಪಂಚಾಯತಿ ವ್ಯಾಪ್ತಿಯಲ್ಲಿ ಬರುವ ಬಡತನ ರೇಖೆಗಿಂತ ಕೆಳಗಿರುವ ಕುಟುಂಬದ ಅರ್ಹರಿಗೆ ದೀನ ದಯಾಳ ಅಂತ್ಯೋದಯ ಯೋಜನೆಯ ರಾಷ್ಟ್ರೀಯ ನಗರ ಜೀವನೋಪಾಯ ಕಾರ್ಯಕ್ರಮ ದಡಿಯಲ್ಲಿ 2024-25 ನೇ ಸಾಲಿನಲ್ಲಿ ಸ್ವ-ಸಹಾಯ ಗುಂಪುಗಳ ರಚನೆ,. ಸ್ವ-ಸಹಾಯ ಗುಂಪುಗಳಿಗೆ ಬ್ಯಾಂಕುಗಳ ಮುಖಾಂತರ ಸಾಲ ಸೌಲಭ್ಯ, ವೈಯಕ್ತಿಕ ಉದ್ಯಮ ಕೈಗೊಳ್ಳುವವರಿಗೆ ಸಾಲ ಸೌಲಭ್ಯಗಳನ್ನು ಪಡೆಯಲು ಆಸಕ್ತರಿಂದ ಅರ್ಜಿ ಆಹ್ವಾನಿಸಲಾಗಿದೆ.ಆಸಕ್ತರು ಜೂ.27 ರೊಳಗಾಗಿ ಪಟ್ಟಣ ಪಂಚಾಯತ ಡೇ-ನಲ್ಮ್ ವಿಭಾಗಕ್ಕೆ ಅರ್ಜಿ ಸಲ್ಲಿಸಬಹುದಾಗಿದೆ ಎಂದು ಪಟ್ಟಣ ಪಂಚಾಯತಿಯ ಮುಖ್ಯಾಧಿಕಾರಿ ಪ್ರಕಟಣೆಯಲ್ಲಿ ತಿಳಿಸಿದ್ದಾರೆ.

ಪಿಂಚಣಿ ಅದಾಲತ್

ಕಾರವಾರ: ಶಿರಸಿ ವಿಭಾಗದಲ್ಲಿ ಸೇವೆ ಸಲ್ಲಿಸಿ ನಿವೃತ್ತಿಯಾದ ಪಿಂಚಣಿದಾರರ ಕುಂದು ಕೊರತೆಗಳನ್ನು ಆಲಿಸಲು ಶಿರಸಿ ವಿಭಾಗೀಯ ಕಚೇರಿಯಲ್ಲಿ ಜೂ.21 ರಂದು ಬೆಳಗ್ಗೆ 11 ಗಂಟೆಗೆ ಪಿಂಚಣಿ ಅದಾಲತ್ ಹಮ್ಮಿಕೊಳ್ಳಲಾಗಿದೆ. ಈ ಅದಾಲತ್‌ನಲ್ಲಿ ಅಂಚೆ ಕಚೇರಿ ಮೂಲಕ ಪಿಂಚಣಿ ಪಡೆಯುತ್ತಿರುವ ಇತರ ವರ್ಗಗಳ ಪಿಂಚಣಿದಾರರಿಗೆ ಭಾಗವಹಿಸಲು ಅವಕಾಶವಿರುವುದಿಲ್ಲ. ಅದಾಲತ್‌ನಲ್ಲಿ ಭಾಗವಹಿಸುವವರಿಗೆ ಯಾವುದೇ ಭತ್ಯೆ ಅನುಮತಿಸಲಾಗುವುದಿಲ್ಲ. ಅದಾಲತ್‌ಗೆ ಸಂಬಂಧಪಟ್ಟ ಹಾಗೆ ಯಾರಾದರೂ ದೂರುಗಳನ್ನು ಹೊಂದಿದ್ದರೆ ಅಂಚೆ/ಇಮೇಲ್; dosirsi.ka@indiapost.gov.in ಮೂಲಕ ವಿವರಗಳೊಂದಿಗೆ ಪ್ರಾತಿನಿಧ್ಯವನ್ನು ಜೂ.19 ರೊಳಗೆ ತಲುಪಿಸುವಂತೆ ಶಿರಸಿ ವಿಭಾಗದ ಅಂಚೆ ಅಧೀಕ್ಷಕರು ಪ್ರಕಟಣೆಯಲ್ಲಿ ತಿಳಿಸಿದ್ದಾರೆ.

ಶಾಸಕರ ನಿಂದಿಸುವ ಹಕ್ಕು ಸಿದ್ದಿಗಿಲ್ಲ

ಶಿವರಾಮ ಹೆಬ್ಬಾರ ಕುರಿತ ಶಾಂತಾರಾಮ ಸಿದ್ದಿ ಹೇಳಿಕೆಗೆ ಮುರಳಿ ಹೆಗಡೆ ಖಂಡನೆ

ಯಲ್ಲಾಪುರ: ಶಾಸಕ ಹೆಬ್ಬಾರರನನ್ನು ಟೀಕಿಸುವ ನೈತಿಕತೆ ವಿಧಾನ ಪರಿಷತ್ ಸದಸ್ಯ ಶಾಂತಾರಾಮ ಸಿದ್ದಿ ಅವರಿಗಿಲ್ಲ, ಅವರು ಹೆಬ್ಬಾರರು ತಲಾಖ್ ಸಂಸ್ಕೃತಿ ಅನುಸರಿಸುತ್ತಿದ್ದಾರೆ ಎಂಬ ಹೇಳಿಕೆಯನ್ನು ನಾವು ಖಂಡಿಸುತ್ತೇವೆ ಎಂದು ಶಾಸಕ ಶಿವರಾಮ ಹೆಬ್ಬಾರ್ ಆಪ್ತರಾದ ಮುರುಳಿ ಹೆಗಡೆ ಹೇಳಿದರು.ಅವರು ಪಟ್ಟಣದ ಶಾಸಕ ಶಿವರಾಮ ಹೆಬ್ಬಾರ ಅವರ ಕಾರ್ಯಾಲಯದಲ್ಲಿ ಶಿವರಾಮಹೆಬ್ಬಾರ ಆಪ್ತರಿಂದ ನಡೆದ ಸುದ್ದಿ ಗೋಷ್ಠಿಯಲ್ಲಿ ಮಾತನಾಡಿದರು.

ಶಾಸಕ ಹೆಬ್ಬಾರರೇನು ಸಿದ್ದಿ ಅವರಂತೆನಾಮ ನಿರ್ದೇಶಿತ ಸದಸ್ಯರಲ್ಲ ಜನರಿಂದ 4 ಬಾರಿ ಆಯ್ಕೆಯಾದ ಜನ ಪ್ರತಿನಿಧಿ ಯಾಗಿದ್ದಾರೆ. ಹೆಬ್ಬಾರ್ ರ ಸಹಕಾರ ದಿಂದ ಶಾಂತಾರಾಮ ಸಿದ್ದಿಯವರು ವಿಧಾನ ಪರಿಷತ ದ ನಾಮ ನಿರ್ದೇಶಿತ ಸದಸ್ಯರಾಗಿರುವದ್ದುಎಂಬುದನ್ನು ಮರೆತಂತಿದೆ. ಹಾಗೆಯೇ ಬಿಜೆಪಿ ಮಂಡಲಾಧ್ಯಕ್ಷ ಹೇಳಿಕೆ ಬಾಲಿಶವಾದದ್ದು. ಜನರಲ್ಲಿ ತಪ್ಪು ಕಲ್ಪನೆ ಮೂಡಿಸುತ್ತಿದ್ದಾರೆ ಶಾಸಕ ಹೆಬ್ಬಾರ್ ರ ರಾಜೀನಾಮೆ ಕೇಳುವ ನೈತಿಕತೆ ಬಿಜೆಪಿ ಪಕ್ಷದ ಯಾರಿಗೂ ಇಲ್ಲಾ ಎಂದರಲ್ಲದೇ. ಶಾಸಕ ಹೆಬ್ಬಾರರು ಅವರ 42 ವರ್ಷ ರಾಜಕಾರಣದಲ್ಲಿ ಯಾವಾಗಲೂ ಸಂಘರ್ಷ ರಾಜಕೀಯ ಮಾಡುತ್ತ ಬಂದಿಲ್ಲ.

4 ಬಾರಿ ಶಾಸಕರಾಗಿರುವ ಹೆಬ್ಬಾರ್ ಅವರನ್ನು ಮತದಾರರು ಅವರು ಮಾಡಿದ ಅಭಿವೃದ್ಧಿ ಕಾರ್ಯಗಳ ಆಧಾರದ ಮೇಲೆ ಆಯ್ಕೆ ಮಾಡಿದ್ದಾರೆ. ಅವರ ರಾಜಕೀಯ ಜೀವನದ ಅನುಭವದಷ್ಟು ವಯಸ್ಸಾಗದವರು ಹೆಬ್ಬಾರ್ ಅವರ ನೈತಿಕತೆಯನ್ನು ಪ್ರಶ್ನಿಸುವ ಮುನ್ನ ಯೋಚಿಸಬೇಕಿದೆ .ಈ ಹಿಂದೆ ಹೆಬ್ಬಾರ್ ಅವರು ಕಾಂಗ್ರೆಸ್ ನಿಂದ ಬಿಜೆಪಿಗೆ ಬಂದಾಗ ತಲಾಖ್ ಸಂಸ್ಕೃತಿಯ ಬಗ್ಗೆ ಬಿಜೆಪಿಗರಿಗೆ ಅರಿವಿರಲಿಲ್ಲವೇ ಬದಲಾಗಿ ಅವರ ಪಕ್ಷಾಂತರದ ನಂತರ ದೊರೆತ ಹುದ್ದೆಗಳನ್ನು ಸಂತಸದಿಂದ ಅನುಭವಿಸಿದ್ದಾರೆ. ತಲಾಖ್ ಸಂಸ್ಕೃತಿ ಎಂಬ ಪದಬಳಕೆ ಮಾಡಿರುವುದು ಅತ್ಯಂತ ಖಂಡನೀಯ.

ಪಟ್ಟಣದ ಶಾಸಕ ಶಿವರಾಮ ಹೆಬ್ಬಾರ ಅವರ ಕಾರ್ಯಾಲಯದಲ್ಲಿ ಶಿವರಾಮಹೆಬ್ಬಾರ ಆಪ್ತರಿಂದ ನಡೆದ ಸುದ್ದಿ ಗೋಷ್ಠಿಯಲ್ಲಿ ಮುರುಳಿ ಹೆಗಡೆ ಮಾತನಾಡಿದರು.

ಯಲ್ಲಾಪುರದಲ್ಲಿ ಸಂಘರ್ಷದ ರಾಜಕೀಯವನ್ನು ಎಂದೂ ನೋಡಿಲ್ಲ. ಚುನಾವಣೆಯ ಸಂದರ್ಭದಲ್ಲಿ ಆರೋಪ ಪ್ರತ್ಯಾರೋಪಗಳು ಸಹಜ. ಆದರೆ ಇತ್ತೀಚೆಗೆ ಸದಾಕಾಲ ಆ ಹಾದಿಯಲ್ಲಿ ಕೆಲವರು ನಡೆಯುತ್ತಿರುವದು ಯಲ್ಲಾಪುರ ಶಾಂತಿ ಸಾಮರಸ್ಯ ಕದಡುವಂತೆ ಮಾಡುತ್ತಿದ್ದಾರೆ. ಬಿಜೆಪಿಯವರು ನಮಗೆ ಪಕ್ಷ ಮುಖ್ಯ ಅಭ್ಯರ್ಥಿ ಮುಖ್ಯವಲ್ಲ ಎಂದು ಹೇಳುತ್ತಾರೆ. ಆದರೆ ತಮ್ಮದೇ ಅಭ್ಯರ್ಥಿಯ ಸೋಲಿಗೆ ವಿಧಾನಸಭೆ ಚುನಾವಣೆಯಲ್ಲಿ ಹುನ್ನಾರ ನಡೆಸಿದ್ದರು. ತಾವು ಗಾಜಿನ ಮನೆಯಲ್ಲಿದ್ದು, ಬೇರೆಯವರ ಮನೆಯ ಮೇಲೆ ಕಲ್ಲು ಹೊಡೆಯುವ ಮುನ್ನ ಅವರು ಯೋಚಿಸಬೇಕಿದೆ ಎಂದರು.

ಡಾ. ರವಿ ಭಟ್ ಬರಗದ್ದೆ ಮಾತನಾಡಿ, ಹೆಬ್ಬಾರ್ ಅವರಿಗೆ ಶಾಂತಾರಾಮ ಸಿದ್ದಿ ಅವರು ಸರ್ಟಿಫಿಕೆಟ್ ನೀಡುವ ಅವಶ್ಯಕತೆ ಇಲ್ಲ. ನಾಲ್ಕು ಬಾರಿ ಹೆಬ್ಬಾರ್ ಅವರನ್ನು ಗೆಲ್ಲಿಸಿ ತಂದಿರುವ ಜನ ನೀಡಿರುವ ಸರ್ಟಿಫಿಕೆಟ್ ಸಾಕು.

ಕೆಲವರು ಕಳೆದ ಬಾರಿಯ ಚುನಾವಣೆಯಲ್ಲಿ ಪಕ್ಷ ವಿರೋಧಿ ಚಟುವಟಿಕೆ ನಡೆಸಿದ್ದರು. ಅವರನ್ನು ಮೊದಲು ಉಚ್ಚಾಟನೆ ಮಾಡಲಿ. ಇಲ್ಲದಿದ್ದಲ್ಲಿ ಬಿಜೆಪಿಗರಿಗೆ ಯಾವುದೇ ತತ್ವ ಸಿದ್ಧಾಂತ ಇಲ್ಲ ಎಂಬುದು ಸಬೀತಾದಂತೆ. 2019 ರ ಲೋಕಸಭಾ ಚುನಾವಣೆಯಲ್ಲಿ ಯಲ್ಲಾಪುರ ಕ್ಷೇತ್ರದಲ್ಲಿ 41660 ಮತಗಳ ಮುನ್ನಡೆ ಹೊಂದಿದ್ದ ಬಿಜೆಪಿಗೆ ಈ ಬಾರಿ ಕೇವಲ 18387 ಮತಗಳ ಮುನ್ನಡೆ ದೊರೆತಿದೆ. ಅದರ ಅರ್ಥ ಈಗಿನ ಮಂಡಲಾಧ್ಯಕ್ಷ ಪ್ರಸಾದ ಹೆಗಡೆ ಅವರ ಅಧ್ಯಕ್ಷೀಯ ಸ್ಥಾನವನ್ನು ಜನ ಒಪ್ಪಿಲ್ಲ. ಹೀಗಾಗಿ ಅವರು ರಾಜಿನಾಮೆ ಕೊಡಬೇಕು. ದ್ವಂದ್ವ ನೀತಿಯ ರಾಜಕೀಯ ನಡೆಸುವ ಅವರು ತಮ್ಮ ಸ್ಥಾನವನ್ನು ತ್ಯಜಿಸಲಿ ಎಂದರು.

ಪ್ರಮುಖರಾದ ಪಟ್ಟನ ಪಂಚಾಯತ ಮಾಜಿ ಅಧ್ಯಕ್ಷರಾದ ಶಿರೀಶ್ ಪ್ರಭು, ಸುನಂದಾ ದಾಸ್, ಮಾವಿನಮನೆಗ್ರಾಪಂ ಅಧ್ಯಕ್ಷ ಸುಬ್ಬಣ್ಣ ಕುಂಟೆಗಾಳಿ, ಪಪಂ ಸದಸ್ಯ ಸತೀಶ್ ನಾಯ್ಕ್, ಪುಷ್ಪಾ ನಾಯ್ಕ್, ರವಿ ಪಾಟಣಕರ್, ಎಂ.ಆರ್. ಹೆಗಡೆ, ದತ್ತು ನಾಯ್ಕ ಕುಂದರಗಿ, ಭಗೀರಥ ನಾಯ್ಕ ಗೋಪಾಲ ಸಿದ್ದಿ, ಸುಬ್ರಹ್ಮಣ್ಯ ಗಾಂವ್ಕರ್ ಬಾಗಿನಕಟ್ಟ ಉಪ್ಥಿತರಿದ್ದರು.

> ನಮ್ಮ ಸಮುದಾಯದ ಶಾಂತಾ ರಾಮ ಸಿದ್ದಿಯವರು ವಿಪ ಸದಸ್ಯರಾದ ಬಗ್ಗೆ ಹೆಮ್ಮೆಯಿತ್ತು. ಅತಿ ಹಿಂದುಳಿದ ನಮ್ಮ ಜನಾಂಗಕ್ಕೆ ನ್ಯಾಯ ಒದಗಿಸುವ ಭರವಸೆ ಇತ್ತು ಆದರೆ ಅದು ಹುಸಿಯಾಗಿದೆ. ನಮ್ಮ ಜನಾಂಗಕ್ಕೆ ನಿಜವಾಗಿ ನ್ಯಾಯ ಕೊಟ್ಟವರು ಶಾಸಕ ಹೆಬ್ಬಾರರಾಗಿದ್ದಾರೆ. ಅವರ ವಿರುದ್ಧ ಬಿಜೆಪಿಯವರು ನೀಡುತ್ತಿರುವ ಹೇಳಿಕೆಯನ್ನು ಖಂಡಿಸುತ್ತೇವೆ.
>
> -ಸುಜಾತ ಸಿದ್ದಿ, ತಾಪಂ ಮಾಜಿ ಉಪಾಧ್ಯಕ್ಷೆ

ವಿದ್ಯಾವಂತರಿಗಾಗಿ ಉಚಿತ ಕೌಶಲ ತರಬೇತಿ

ಕಾರವಾರ: ಗ್ರಾಮೀಣಾಭಿವೃದ್ಧಿ ಹಾಗೂ ಸ್ವ ಉದ್ಯೋಗ ತರಬೇತಿ ಸಂಸ್ಥೆ(ರುಡ್ ಸೆಟ್ ಸಂಸ್ಥೆ) ವತಿಯಿಂದ ರಾಜ್ಯದ ಎಲ್ಲಾ ಜಿಲ್ಲೆಯ ಗ್ರಾಮೀಣ ಪ್ರದೇಶದಲ್ಲಿನ ವಿದ್ಯಾವಂತ ನಿರುದ್ಯೋಗ ಯುವಕ, ಯುವತಿಯರಿಗಾಗಿ ಜುಲೈ ತಿಂಗಳಲ್ಲಿ 30 ದಿನಗಳ ಜು.1 ರಿಂದ 30ರ ವರೆಗೆ ಮೋಟಾರ್ ರಿವೈಂಡಿಂಗ್, ದುರಸ್ತಿ ಮತ್ತು ಸೇವೆಗಳು ಹಾಗೂ ಮಹಿಳೆಯರಿಗಾಗಿ ಬ್ಯೂಟಿ ಪಾರ್ಲರ್ ನಿರ್ವಹಣೆ ಕುರಿತು ಜು.15 ರಿಂದ ಆ.16ರ ವರೆಗೆ ಉಚಿತ ತರಬೇತಿ ಹಮ್ಮಿಕೊಳ್ಳಲಾಗಿದೆ.

ತರಬೇತಿಯಲ್ಲಿ ಭಾಗವಹಿಸುವವರು 18 ರಿಂದ 45 ವರ್ಷ ವಯೋಮಾನದವರಾಗಿರಬೇಕು, ಕನ್ನಡ ಭಾಷೆ ಓದಲು ಮತ್ತು ಬರೆಯಲು ಬರಬೇಕು, ಕಡ್ಡಾಯವಾಗಿ ಗ್ರಾಮೀಣ ಪ್ರದೇಶದಲ್ಲಿದ್ದು, ಬಿಪಿಎಲ್, ಅಂತ್ಯೋದಯ, ಪಿಎಚ್‌ಎಚ್, ನರೇಗಾ ಯೋಜನೆಯಡಿಯಲ್ಲಿ ಜಾಬ್ ಕಾರ್ಡ್‌ನ್ನು ಹೊಂದಿರಬೇಕು.

ತರಬೇತಿ ಸಮಯದಲ್ಲಿ ಊಟ ಹಾಗೂ ವಸತಿ ವ್ಯವಸ್ಥೆಯನ್ನು ನೀಡಲಾಗುತ್ತದೆ. ತರಬೇತಿಯಲ್ಲಿ ತಾಂತ್ರಿಕ ತರಬೇತಿಯೊಂದಿಗೆ ಉದ್ಯಮಶೀಲತಾ ತರಬೇತಿಯನ್ನು ನೀಡಲಾಗುತ್ತದೆ. ಸರ್ಕಾರದ ಸಾಲ ಸೌಲಭ್ಯಗಳು, ಸಬ್ಸಿಡಿ, ಬ್ಯಾಂಕಿನಿಂದ ಸ್ವ ಉದ್ಯೋಗವನ್ನು ಮಾಡಲು ನೀಡಲಾಗುವ ಸೌಲಭ್ಯಗಳ ಬಗ್ಗೆ ಮಾಹಿತಿಯನ್ನು ನೀಡಲಾಗುತ್ತದೆ. ತರಬೆತಿಯ ಕೊನೆಯಲ್ಲಿ ಭಾರತ ಸರ್ಕಾರದಿಂದ ಮಾನ್ಯತೆಯನ್ನು ಪಡೆದ ಪ್ರಮಾಣ ಪತ್ರ ನೀಡಲಾಗುತ್ತದೆ.

ಹೆಚ್ಚಿನ ಮಾಹಿತಿಗಾಗಿ ನಿರ್ದೇಶಕರು, ರುಡ್ ಸೆಟ್ ಸಂಸ್ಥೆ, ಅರಶಿನಕುಂಟೆ, ನೆಲಮಂಗಲ ತಾಲೂಕು ಬೆಂಗಳೂರು ಗ್ರಾಮಾಂತರ ಜಿಲ್ಲೆ-562123 ಮೊ. ಸಂ: 9241482541, 8104554510, 9113880324ನ್ನು ಸಂಪರ್ಕಿಸಬಹುದಾಗಿದೆ ಎಂದು ಸಂಸ್ಥೆ ಪ್ರಕಟಣೆಯಲ್ಲಿ ತಿಳಿಸಿದೆ.

ನಿವೇಶನ ಹಂಚಿಕೆ ಮಾಡದಿದ್ದರೆ ಪ್ರತಿಭಟನೆ

ಬ್ಯಾಡಗಿ: ಪಟ್ಟಣದ ನಿವೇಶನರಹಿತ ಬಡವರಿಗೆ ಆಶ್ರಯ ಯೋಜನೆಯಡಿ ಮಲ್ಲೂರ ರಸ್ತೆಯಲ್ಲಿ ಖರೀದಿ ಮಾಡಲಾದ 10 ಏಕರೆ ಜಾಗದಲ್ಲಿ ಕೂಡಲೇ ನಿವೇಶನ ಹಂಚಿಕೆ ಮಾಡದಿದ್ದಲ್ಲಿ ಜೂ.24 ರಂದು ಪುರಸಭೆಗೆ ಮುತ್ತಿಗೆ ಹಾಕಿ ಪ್ರತಿಭಟನೆ ಮಾಡಲಾಗುವುದು ಎಂದು ನ್ಯಾಯವಾದಿ ಸುರೇಶ ಚಲವಾದಿ ಎಚ್ಚರಿಸಿದರು.

ಪಟ್ಟಣದ ಪ್ರವಾಸಿ ಮಂದಿರದಲ್ಲಿ ಬುಧವಾರ ನಡೆದ ಸುದ್ದಿಗೋಷ್ಠಿಯಲ್ಲಿ ಮಾತನಾಡಿದ ಅವರು, ದೇವರು ಕೊಟ್ಟರು ಪೂಜಾರಿ ಕೊಡ ಲಿಲ್ಲ ಎಂಬಂತಾಗಿದೆ ಪಟ್ಟಣದಲ್ಲಿ ನಿವೇಶನ ರಹಿತ ಬಡವರ ಪರಿಸ್ಥಿತಿ.

ಪಟ್ಟಣದಲ್ಲಿನ ಬಡವರಿಗೆ ಹಂಚಿಕೆ ಮಾಡಲು 2017 ರಲ್ಲಿ ಖರೀದಿ ಮಾಡಲಾದ 10 ಎಕರೆ ಜಾಗ ಇಂದಿಗೂ ಹಂಚಿಕೆಯಾಗದೇ ಉಳಿದಿದೆ, ಇದಕ್ಕೆ ಜನಪ್ರತಿನಿಧಿಗಳು ಹಾಗೂ ಪುರಸಭೆ ಅಧಿ ಕಾರಿಗಳ ಇಚ್ಚಾಶಕ್ತಿಯ ಕೊರತೆಯೇ ಕಾರಣ ಎಂದು ಆರೋಪಿಸಿದರು.

ಆದೇಶ ಪ್ರತಿ ಸಾರ್ವಜನಿಕರಿಗೆ ನೀಡಿ:ನಿವೇಶನ ರಹಿತರಿಗೆ ಮನೆ ನೀಡುವುದಾಗಿ ಈಗಾಗಲೇ 500 ಕ್ಕೂ ಹೆಚ್ಚು ಫಲಾನುಭವಿಗಳಿಂದ ತಲಾ 30 ಸಾವಿರ ವಂತಿಕೆ ಹಣ ಭರಣ ಮಾಡಿಕೊಳ್ಳಲಾಗಿದೆ, ಈ ಹಣವೇ ಒಟ್ಟು 1.74 ಕೋಟಿಯಾಗಿದೆ.

ಇದನ್ನ ಬ್ಯಾಂಕ್‌ನಲ್ಲಿ ಇಟ್ಟು 2 ವರ್ಷ ಕಳೆಯುತ್ತಾ ಬಂದಿದೆ, ಇಲ್ಲಿಯವರೆಗೆ ಅದಕ್ಕೆ ಬಂದ ಬಡ್ಡಿಯೆಷ್ಟು.? ಮತ್ತು ವಂತಿಕೆ ಹಣ ಭರಣ ಮಾಡಿಕೊಳ್ಳಲು ರಾಜೀವ ಗಾಂಧಿ ವಸತಿ ನಿಗಮ ಲಿಖಿತ ಆದೇಶ ನೀಡಿದ್ದಲ್ಲಿ ಸಾರ್ವಜನಿಕರವಾಗಿ ಬಹಿರಂಗ ಪಡಿಸಲಿ ಎಂದು ಆಗ್ರಹಿಸಿದರು.

ಉಳ್ಳವರಿಗೆ ಮತ್ತೆ ನಿವೇಶನ:ಅರ್ಹ ಮನೆಯಿಲ್ಲದ ಬಡವರು 30 ಸಾವಿರ ಹಣ ಹೊಂದಿಸಲಾಗದೇ ನಿವೇಶನವು ಇಲ್ಲದೇ ಉಳಿದಿ ದ್ದಾ ರೆ, ಇದರಿಂದ ಉಳ್ಳವರೇ 30 ಸಾವಿರ ಭರಣ ಮಾಡಿ ಮತ್ತೆ ಮನೆ ಪಡೆದುಕೊಳ್ಳಲು ಮುಂದಾಗಿದ್ದಾರೆ, ಅಲ್ಲದೇ ನಿವೇಶನ ಕೊಡಿ ಸುವುದಾಗಿ 50 ಸಾವಿರದಿಂದ 1 ಲಕ್ಷದವರೆಗೆ ಬಡವರಿಂದ ಹಣ ಪೀಕಲಾಗಿದೆ ಎಂದು ಆರೋಪಿಸಿದರಲ್ಲದೇ ಕೂಡಲೇ ನಿಯ ಮಾನುಸಾರ ಆಯ್ಕೆಯಾದ ಅರ್ಹ ಫಲಾನುಭವಿಗಳ ಪಟ್ಟಿ ಸಾರ್ವಜನಿಕರವಾಗಿ ಪ್ರಕಟಿಸಿ, ನಿವೇಶನ ಹಂಚಿಕೆ ಮಾಡದಿದ್ದಲ್ಲಿ ಹೋರಾ ಟ ನಿರಂತವಾಗಿ ಸಾಗಲಿದೆ ಎಂದರು.

ಸಮಸ್ಯೆ ಜೀವಂತವಾಗಿದ್ದಲ್ಲಿ ಲಾಭ:ಪಾಡುರಂಗ ಸುತಾರ ಮಾತನಾಡಿ, ಹತ್ತು ವರ್ಷ ಕಳೆಯುತ್ತಾ ಬಂದಿದ್ದರೂ ಸಹ ನಿವೇಶನ ಹಂ ಚಿ ಕೆ ಮಾತ್ರ ಮರೀಚಿಕೆಯಾಗಿದೆ, ಚುನಾವಣೆ ಸಮಯದಲ್ಲಿ ಸಮಸ್ಯೆ ಪರಿಹರಿಸುವುದಾಗಿ ಭರವಸೆ ನೀಡಿ ಚುನಾಯಿತರಾಗಿ ಮುಂದಿನ 5 ವರ್ಷ ನಮಗೂ ಇದಕ್ಕೂ ಸಂಬಂಧವಿಲ್ಲ ಎನ್ನುವ ರೀತಿ ವರ್ತನೆ ಮಾಡುವ ಜನಪ್ರತಿನಿಧಿಗಳಿಗೆ ಇಂತಹ ಸಮಸ್ಯೆ ಜೀವಂತವಾ ಗಿದ್ದರೇ ಮಾತ್ರ ಲಾಭ ಆದ್ದರಿಂದ ಯಾರೊಬ್ಬರೂ ಈ ಸಮಸ್ಯೆ ಪರಿಹರಿಸಲು ಮುಂದಾಗಿಲ್ಲ ಎಂದು ದೂರಿದರು.

ಇಷ್ಟೆಲ್ಲ ಹೋರಾಟ ಮಾಡಿದರೂ ಸಹ ಜನರ ಸಮಸ್ಯೆ ಗಮನಕ್ಕೆ ಬಂದಿಲ್ಲವೇ ಕೂಡಲೇ ಪಟ್ಟಣಕ್ಕೆ ಬಂದು ಸಮಸ್ಯೆ ಪರಿಹರಿಸಿ ಎಂದು ಆಗ್ರಹಿ ಸಿದರು. ಈ ಸಂದರ್ಬದಲ್ಲಿ ನಿವೇಶನ ವಂಚಿತ ನೀಲಪ್ಪ ಮುದುಕಮ್ಮನವರ, ಗಿರಿಜವ್ವ ಗುಮ್ಮನಹಳ್ಳಿ, ಪಾರವ್ವ ಕವಡಿಕೇರಿ, ಶಾಂತವ್ವ ಕುಸಗೂರ, ಪರ್ವಿನಬಾನು ಗದಗ, ಪ್ರೇಮ ದೊಡ್ಡಮನಿ ಶಾಂತವ್ವ ಕನ್ನಮ್ಮವನವರ ಸೇರಿದಂತೆ ಹಲವು ಉಪಸ್ಥಿತರಿದ್ದರು.

ಸಮಸ್ಯೆಯ ಅರಿವಿರಬೇಕು: ಹೆಬ್ಬಾರ

ಮುಂಡಗೋಡ: ಕಬ್ಬು ಬೆಳೆಗಾರರು ಸಾಕಷ್ಟು ಸಮಸ್ಯೆಗಳನ್ನು ಎದುರಿಸುತ್ತಿದ್ದು, ಯಾವ ಕಾರಣಕ್ಕೆ ಸಮಸ್ಯೆಯಾಗುತ್ತಿದೆ ಎಂಬುವುದರ ಬಗ್ಗೆ ರೈತರು ಮೊದಲು ಅರ್ಥ ಮಾಡಿಕೊಳ್ಳಬೇಕು. ಕೇವಲ ಸಕ್ಕರೆ ಕಾರ್ಖಾನೆಯವರು ಕಬ್ಬಿಗೆ 100 ರೂಪಾಯಿ ದರ ಜಾಸ್ತಿ ಮಾಡುವುದರಿಂದ ರೈತ ಸಮುದಾಯದ ಅಭಿವೃದ್ಧಿ ಅಸಾಧ್ಯ. ಬದಲಾಗಿ ಸ್ಥಳಿಯವಾಗಿ ಕಬ್ಬು ಕಟಾವು ಮಾಡುವ ಗ್ಯಾಂಗ್ ತಯಾರಾಗಬೇಕು ಆಗ ಮಾತ್ರ ರೈತರು ಹೆಚ್ಚಿನ ಲಾಭ ಗಳಿಸಲು ಸಾಧ್ಯ ಎಂದು ವಿ.ಐ.ಎನ್.ಪಿ ಸಕ್ಕರೆ ಕಾರ್ಖಾನೆ ವ್ಯವಸ್ತಾಪಕ ನಿರ್ದೇಶಕ ವಿವೇಕ ಹೆಬ್ಬಾರ ಹೇಳಿದರು.

ಮುಂಡಗೋಡ ಗಡಿ ಭಾಗದ ವಿ.ಐ.ಎನ್.ಪಿ ಸಕ್ಕರೆ ಕಾರ್ಖಾನೆಯಲ್ಲಿ ಆಯೋಜಿಸಲಾಗಿದ್ದ 2023-24 ನೇ ಸಾಲಿನ ಕಬ್ಬಿನ ಹಂಗಾಮು ರೈತರಿಗೆ ಸನ್ಮಾನ ಕಾರ್ಯಕ್ರಮದಲ್ಲಿ ರೈತರಿಗೆ ಸನ್ಮಾನಿಸಿ ಬಳಿಕ ಮಾತನಾಡಿದರು.

ನಮ್ಮಲ್ಲಿಯೇ ಸಾಕಷ್ಟು ಸಂಖ್ಯೆಯಲ್ಲಿ ಕಾರ್ಮಿಕ ವರ್ಗವಿದ್ದರೂ ಕೂಡ ನಾವು ಬೆಳೆದ ಕಬ್ಬನ್ನು ಕಟಾವು ಮಾಡಲು ಮಹಾರಾಷ್ಟ್ರ ಮುಂತಾದ ರಾಜ್ಯದ ಕಾರ್ಮಿಕರನ್ನು ಅವಲಂಬಿಸುವ ಪರಿಸ್ಥಿತಿ ಎದುರಾಗಿದೆ. ಇದನ್ನು ಹೋಗಲಾಡಿಸಬೇಕಾದರೆ ಸ್ಥಳಿಯವಾಗಿ ಕಬ್ಬು ಕಟಾವು ಮಾಡುವ ತಂಡ ತಯಾರಾಗಬೇಕಿದೆ. ಇದರಿಂದ ಸ್ಥಳಿಯರಿಗೆ ಕೆಲಸ ಸಿಗುತ್ತದೆ ಹಾಗೂ ರೈತರಿಗೂ ವೆಚ್ಚ ಕಡಿಮೆ ಲಾಭ ಹೆಚ್ಚುತ್ತದೆ.

ಇವತ್ತು ನಮ್ಮ ಊರಲ್ಲಿ ಬೆಳೆದ ಕಬ್ಬು ಕಟಾವು ಮಾಡಲು 1000 ಕಿ.ಮೀ ದೂರದ ಮಹಾರಾಷ್ಟ್ರದವರ ಮೇಲೆ ಅವಲಂಬನೆಯಾಗುವ ಪರಿಸ್ಥಿತಿ ಬಂದೊದಗಿದ್ದು, ಅವರಿಗೆ ಲಕ್ಷಾಂತರ ರೂಪಾಯಿ ಮುಂಗಡ ಹಣ ನೀಡಿ ದಮ್ಮಯ್ಯಾ ಎನ್ನುತ್ತಿದ್ದೇವೆ. ಸ್ಥಳಿಯ ಕಬ್ಬು ಕಟಾವು ಗ್ಯಾಂಗ್ ತಯಾರಾಗದಿದ್ದಲ್ಲಿ ಈ ಸಮಸ್ಯೆ ಪರಿಹಾರವಾಗುವುದಿಲ್ಲ. ರೈತರು ಪ್ರತಿಭಟನೆ ಮಾಡುವುದು ನಾವು ಸಮಾದಾನ ಮಾಡುವುದು ಇದು ನಿಲ್ಲಬೇಕಾದರೆ. ಸಮಸ್ಯೆಗೆ ಪರಿಹಾರ ಹುಡುಕಿಕೊಳ್ಳಬೇಕು. ಕಬ್ಬಿನ ಕಟಾವಿನ ವೆಚ್ಚ ಕಡಿಮೆಯಾದರೆ ಅದರ ನೇರವಾದ ಲಾಭ ರೈತರ ಜೇಬಿಗೆ ಹೋಗುತ್ತದೆ ಎಂಬುವುದು ಪ್ರತಿಯೊಬ್ಬ ರೈತರು ತಿಳಿದುಕೊಳ್ಳಬೇಕು. ಕಬ್ಬಿನ ಬೆಲೆ ನಿಗದಿ ವಿಚಾರದಲ್ಲಿ ದೇಶದಲ್ಲಿ ಒಂದು ವ್ಯವಸ್ಥೆ ಇದೆ. ಅದನ್ನು ಮೀರಿ ಯಾವ ಪ್ಯಾಕ್ಟರಿಯವರು ಏನು ಮಾಡಲು ಸಾದ್ಯವಿಲ್ಲ.

ವಿ.ಐ.ಎನ್.ಪಿ ಸಕ್ಕರೆ ಕಾರ್ಖಾನೆ ವ್ಯವಸ್ತಾಪಕ ನಿರ್ದೇಶಕ ವಿವೇಕ ಹೆಬ್ಬಾರ ಮಾತನಾಡಿದರು.

ಕತ್ತರಿಸಿದ ಕಬ್ಬಿನ ಕುಳೆಯನ್ನೇ ಮತ್ತೆ ಮತ್ತೆ ಬಿತ್ತನೆ ಮಾಡುವುದರಿಂದ ಇಳುವರಿ ಕಡಿಮೆಯಾಗುತ್ತದೆ. ಹಾಗಾಗಿ ಉತ್ತಮ ಬೀಜ ಬಿತ್ತನೆ ಮಾಡಿ ಹೆಚ್ಚು ಇಳುವರಿ ಪಡೆಯುವ ಹಾಗೂ ವೆಚ್ಚ ಕಡಿಮೆಗೊಳಿಸುವಂತಹ ಅಂಶಗಳ ಮೇಲೆ ಗಮನಹರಿಸಿದರೆ ರೈತರು ಹೆಚ್ಚಿನ ಲಾಭ ಪಡೆಯಲು ಸಾದ್ಯವಿದೆ. ಕಾರ್ಖಾನೆಯಿಂದ ರೈತರಿಗೆ ಏನು ಸಹಾಯ ಮಾಡಬಹುದು ಎಂಬುವುದರ ಬಗ್ಗೆ ಚಿಂತನೆ ನಡೆಸಲಾಗಿದೆ ಎಂದು ತಿಳಿಸಿದರು.

ರೈತ ಮುಖಂಡ ಭುವನೇಶ್ವರ ಶೀಡ್ಲಾಪುರ, ರುದ್ರಪ್ಪ ಬಳಿಗಾರ, ಮುತ್ತಣ್ಣ ಗುಡಗೇರಿ, ಶಂಕರಗೌಡ ಪಾಟೀಲ, ಚನ್ನಬಸಪ್ಪ ಹಾವಣಗಿ, ಸಕ್ಕರೆ ಕಾರ್ಖಾನೆಯ ಸಮಸ್ತ ವ್ಯಸ್ಥಾಪಕ ಗಂಗಾರಾಮ ಜುಮನಾಳ ಮುಂತಾದವರು ಉಪಸ್ಥಿತರಿದ್ದರು.

ಕ್ರಿಮಿನಲ್ ಮಿಸ್ ನಂ: 102/2024

ಮಾನ್ಯ ಸಿವಿಲ್ ನ್ಯಾಯಾಧೀಶರ ನ್ಯಾಯಾಲಯ ಹಾಗೂ ಜೆ,ಎಂ,ಎಫ್.ಸಿ, ನ್ಯಾಯಾಲಯ ಮುಂಡರಗಿ ಇವರಲ್ಲಿ

ಅರ್ಜಿದಾರಳು: ಶಶಿಕಲಾ ತಂದೆ ಶಾಂತಪ್ಪ ಕಂದಗಲ್ಲ ಸಾ / ಮುಂಡರಗಿ.

ವಿರುದ್ಧ

ಎದುರುಗಾರರು : ತಹಶೀಲ್ದಾರ ಕಾರ್ಯಾಲಯ ಮುಂಡರಗಿ (ಜನನ ಮರಣ ದಾಖಲಾತಿ ವಿಭಾಗ) ಸಾ/ ಮುಂಡರಗಿ ತಾ/ಮುಂಡರಗಿ ಜಿ/ ಗದಗ.

ಸಾರ್ವಜನಿಕ ಪತ್ರಿಕಾ ಪ್ರಕಟಣೆ

ಇದರಲ್ಲಿ ಮೇಲ್ಕಂಡ ಅರ್ಜಿದಾರರ ತಾಯಿಯಾದ ಶ್ರೀಮತಿ ಶಾರವ್ವ ಕೊಂ ಶಾಂತಪ್ಪ ಕಂದಗಲ್ಲ ಇವರು ದಿನಾಂಕ : 05/04/2008 ರಂದು ಮುಂಡರಗಿಯಲ್ಲಿ ಮರಣ ಹೊಂದಿರುತ್ತಾರೆ, ಹಾಗೂ ತಂದೆಯಾದ ಶೀ ಶಾಂತಪ್ಪ ತಂದೆ ಮಾನಪ್ಪ ಕಂದಗಲ್ಲ ಇವರು ದಿನಾಂಕ:20/02/1971 ರಂದು ಇವರು ಗದಗ ಜಿಲ್ಲೆಯ ಮುಂಡರಗಿಯಲ್ಲಿ ಮರಣ ಹೊಂದಿರುತ್ತಾರೆ. ಮಾನ್ಯ ಮೆ॥ ತಹಶೀಲ್ದಾರ ಕಾರ್ಯಾಲಯ ಜನನ ಮರಣ ದಾಖಲೆಯ ವಿಭಾಗ ಮುಂಡರಗಿ ಇವರ ವಿರುದ್ಧ ಜನನ ಮರಣ ದಾಖಲೆಯಲ್ಲಿ ಅರ್ಜಿದಾರಳ ಪೋತಿ ತಾಯಿಯ ಹಾಗೂ ತಂದೆಯ ಹೆಸರನ್ನು ಮರಣ ದಾಖಲೆಯಲ್ಲಿ ದಾಖಲು ಮಾಡಲು ಪ್ರಕರಣ ದಾಖಲಿಸಿದ್ದು, ಅದು ದಿನಾಂಕ 16/07/2024 ರಂದು ಮುದ್ದತ್ತು ನಿಗದಿ ಪಡಿಸಿದ್ದು ಇರುತ್ತದೆ. ಆ ದಿವಸ ಯಾರಾದರೂ ತಕರಾರು ಸಲ್ಲಿಸುವವರು ಇದ್ದಲ್ಲಿ ತಾವಾಗಲಿ ಅಥವಾ ವಕೀಲರ ಮುಖಾಂತರವಾಗಲಿ ಹಾಜರು ಆಗಿ ತಕರಾರು ಸಲ್ಲಿಸಬೇಕು. ಇಲ್ಲವಾದಲ್ಲಿ ಯಾರದ್ದೂ ತಕರಾರು ಇಲ್ಲ ಅಂತಾ ಪರಿಗಣಿಸಿ ಪ್ರಕರಣ ನಿಕಾಲಿ ಮಾಡಲಾಗುವುದು. ಈ ದಿವಸ ದಿನಾಂಕ:11/06/2024 ತಮ್ಮ ಸಹಿ ಹಾಗೂ ಮೊಹರಿನೊಂದಿಗೆ ಕೊಡಲ್ಪಟ್ಟಿತ್ತು.

ನ್ಯಾಯಾಲಯದ ಆದೇಶದ ಮೇರೆಗೆ
ಶಿರಸ್ತೆದಾರರು
ಮಾನ್ಯ ಸಿವಿಲ್ ನ್ಯಾಯಾಧೀಶರ ನ್ಯಾಯಾಲಯ ಹಾಗೂ ಜೆ,ಎಂ,ಎಫ್.ಸಿ, ನ್ಯಾಯಾಲಯ ಮುಂಡರಗಿ.

ಅರ್ಜಿದಾರರ ಪರ ವಕೀಲರು.
ಸಹಿ/-
ರಚನಾ, ಎಮ್,
ಗದಗ, ಮುಂಡರಗಿ.
ಸ್ಥಳ : ಮುಂಡರಗಿ ದಿನಾಂಕ: 11/06/2024

ಮಾನ್ಯ ಗೌರವಾನ್ವಿತ ಹಿರಿಯ ಸಿವಿಲ್ ನ್ಯಾಯಾಧೀಶರವರ ನ್ಯಾಯಾಲಯ ಮತ್ತು ಜೆ.ಎಂ.ಎಫ್.ಸಿ. ನ್ಯಾಯಾಲಯ ಹರಪನಹಳ್ಳಿ
ಕ್ರಿಮಿನಲ್ ಮಿಸ್ ನಂ.132/2024

ಅರ್ಜಿದಾರರು : ಶ್ರೀ ಆರ್. ರವೀಂದ್ರ ತಂದೆ ಲೇಟ್ ಹೊಳೆಂ ಯಾಚಿ ರುದ್ರಪ್ಪ, ವಯಸ್ಸು:59 ವರ್ಷ, ವೃತ್ತಿ ವ್ಯವಸಾಯ, ವಾಸ: ಎನ್. ಶೀರನಹಳ್ಳಿ ಗ್ರಾಮ, ಹರಪನಹಳ್ಳಿ, ತಾಲೂಕು, ವಿಜಯನಗರ ಜಿಲ್ಲೆ.

ವಿರುದ್ಧ

ಎದುರುದಾರರು: ಮಾನ್ಯ ತಹಶೀಲ್ದಾರರು ತಾಲೂಕು,ಕಛೇರಿ ಹರಪನಹಳ್ಳಿ ತಾಲೂಕು ವಿಜಯನಗರ ಜಿಲ್ಲೆ.

ಸಾರ್ವಜನಿಕ ಪತ್ರಿಕಾ ಪ್ರಕಟಣೆ

ಅರ್ಜಿದಾರನ ತಂದೆಯಾದ ಶ್ರೀ ಹೊಳಿಯಾಚಿ ರುದ್ರಪ್ಪ ತಂದೆ ಲೇಟ್ ವೀರಜ್ಜ ಇವರು ದಿನಾಂಕ: 01.11.1994 ರಂದು ಹರಪನಹಳ್ಳಿ ತಾಲೂಕು ಎನ್. ಶೀರನಹಳ್ಳಿ ಗ್ರಾಮದಲ್ಲಿ ಅರ್ಜಿದಾರನ ಸ್ವ -ಗೃಹದಲ್ಲಿ ಮರಣ ಹೊಂದಿದ್ದು , ಅವರ ಮರಣ ಪತ್ರ ಕೋರಿ ಹರಪನಹಳ್ಳಿ, ಹಿರಿಯ ಸಿವಿಲ್ ಜಡ್ಜ್ ಮತ್ತು ಜೆ.ಎಂ.ಎಫ್.ಸಿ ನ್ಯಾಯಾಲಯದಲ್ಲಿ ಪ್ರಕರಣವನ್ನು ದಾಖಲು ಮಾಡಿದ್ದು ಪ್ರಕಣದ ದಿನಾಂಕ: 12.07.2024 ರಂದು ಇರುತ್ತದೆ. ಆದ್ದರಿಂದ ಸದರಿ ಮೇಲ್ಕಂಡ ವಿಚಾರದಲ್ಲಿ ಸಂಬಂಧಪಟ್ಟ ಯಾರಾದರು ತಕರಾರು ಸಲ್ಲಿಸಲು ಆಸಕ್ತಿ ಇದ್ದರೆ.ಮೇಲ್ಕಂಡ ದಿನಾಂಕದಂದು ಬೆಳಗ್ಗೆ 11-00 ಗಂಟೆಗೆ ನ್ಯಾಯಾಲಯದಲ್ಲಿ ಖುದ್ದಾಗಿ ಅಥವಾ ಅವರ ವಕೀಲರ ಮೂಲಕ ಹಾಜರಾಗಿ ತಮ್ಮ ತಕರಾರು ಸಲ್ಲಿಸಬಹುದು. ಇಲ್ಲವಾದಲ್ಲಿ ಯಾವುದೇ ತಕರಾರು ಇಲ್ಲವೆಂದು ಪರಿಗಣಿಸಿ ಅರ್ಜಿಯನ್ನು ಮಾನ್ಯ ಘನ ನ್ಯಾಯಾಲಯದಲ್ಲಿ, ಏಕ ಪಕ್ಷೀಯವಾಗಿ ತೀರ್ಮಾನಿಸಲಾಗುತ್ತದೆ.

ನ್ಯಾಯಾಲಯದ ಆದೇಶದ ಮೇರೆಗೆ
ಶಿರಸ್ತೇದಾರರು
ಹಿರಿಯ ಸಿವಿಲ್, ಜಡ್ಜ್ ಮತ್ತು ಜೆ.ಎಂ.ಎಫ್.ಸಿ ನ್ಯಾಯಾಲಯ, ಹರಪನಹಳ್ಳಿ.
ಅರ್ಜಿದಾರನ ಪರ ವಕೀಲರು
ಶ್ರೀ ತಿಪ್ಪೇಶ.ಬಿ ದಿನಾಂಕ:12.06.2024

ಮಾನ್ಯ ಗೌರವಾನ್ವಿತ ಹಿರಿಯ ಸಿವಿಲ್ ನ್ಯಾಯಾಧೀಶರವರ ನ್ಯಾಯಾಲಯ ಮತ್ತು ಜೆ.ಎಂ.ಎಫ್.ಸಿ. ನ್ಯಾಯಾಲಯ ಹರಪನಹಳ್ಳಿ
ಕ್ರಿಮಿನಲ್ ಮಿಸ್ ನಂ.131/2024

ಅರ್ಜಿದಾರರು : ಶ್ರೀ ಆರ್. ರವೀಂದ್ರ ತಂದೆ ಲೇಟ್ ಹೊಳೆಯಾಚಿ ರುದ್ರಪ್ಪ, ವಯಸ್ಸು:59 ವರ್ಷ, ವೃತ್ತಿ ವ್ಯವಸಾಯ, ವಾಸ: ಎನ್. ಶೀರನಹಳ್ಳಿ ಗ್ರಾಮ, ಹರಪನಹಳ್ಳಿ, ತಾಲೂಕು, ವಿಜಯನಗರ ಜಿಲ್ಲೆ.

ವಿರುದ್ಧ

ಎದುರುದಾರರು: ಮಾನ್ಯ ತಹಶೀಲ್ದಾರರು ತಾಲೂಕು,ಕಛೇರಿ ಹರಪನಹಳ್ಳಿ ತಾಲೂಕು ವಿಜಯನಗರ ಜಿಲ್ಲೆ.

ಸಾರ್ವಜನಿಕ ಪತ್ರಿಕಾ ಪ್ರಕಟಣೆ

ಅರ್ಜಿದಾರನ ತಾಯಿಯಾದ ಶ್ರೀ ಚನ್ನಬಸಮ್ಮ ಗಂಡ ಲೇಟ್ ಹೊಳಿಯಾಚಿ ರುದ್ರಪ್ಪ ಇವರು ದಿನಾಂಕ: 12.04.1994 ರಂದು ಹರಪನಹಳ್ಳಿ ತಾಲೂಕು ಎನ್. ಶೀರನಹಳ್ಳಿ ಗ್ರಾಮದಲ್ಲಿ ಅರ್ಜಿದಾರನ ಸ್ವ -ಗೃಹದಲ್ಲಿ ಮರಣ ಹೊಂದಿದ್ದು , ಅವರ ಮರಣ ಪತ್ರ ಕೋರಿ ಹರಪನಹಳ್ಳಿ, ಹಿರಿಯ ಸಿವಿಲ್ ಜಡ್ಜ್ ಮತ್ತು ಜೆ.ಎಂ.ಎಫ್.ಸಿ ನ್ಯಾಯಾಲಯದಲ್ಲಿ ಪ್ರಕರಣವನ್ನು ದಾಖಲು ಮಾಡಿದ್ದು ಪ್ರಕಣದ ದಿನಾಂಕ: 12.07.2024 ರಂದು ಇರುತ್ತದೆ. ಆದ್ದರಿಂದ ಸದರಿ ಮೇಲ್ಕಂಡ ವಿಚಾರದಲ್ಲಿ ಸಂಬಂಧಪಟ್ಟ ಯಾರಾದರು ತಕರಾರು ಸಲ್ಲಿಸಲು ಆಸಕ್ತಿ ಇದ್ದರೆ.ಮೇಲ್ಕಂಡ ದಿನಾಂಕದಂದು ಬೆಳಗ್ಗೆ 11-00 ಗಂಟೆಗೆ ನ್ಯಾಯಾಲಯದಲ್ಲಿ ಖುದ್ದಾಗಿ ಅಥವಾ ಅವರ ವಕೀಲರ ಮೂಲಕ ಹಾಜರಾಗಿ ತಮ್ಮ ತಕರಾರು ಸಲ್ಲಿಸಬಹುದು. ಇಲ್ಲವಾದಲ್ಲಿ ಯಾವುದೇ ತಕರಾರು ಇಲ್ಲವೆಂದು ಪರಿಗಣಿಸಿ ಅರ್ಜಿಯನ್ನು ಮಾನ್ಯ ಘನ ನ್ಯಾಯಾಲಯದಲ್ಲಿ, ಏಕ ಪಕ್ಷೀಯವಾಗಿ ತೀರ್ಮಾನಿಸಲಾಗುತ್ತದೆ.

ನ್ಯಾಯಾಲಯದ ಆದೇಶದ ಮೇರೆಗೆ
ಶಿರಸ್ತೇದಾರರು
ಹಿರಿಯ ಸಿವಿಲ್, ಜಡ್ಜ್ ಮತ್ತು ಜೆ.ಎಂ.ಎಫ್.ಸಿ ನ್ಯಾಯಾಲಯ, ಹರಪನಹಳ್ಳಿ.
ಅರ್ಜಿದಾರನ ಪರ ವಕೀಲರು
ಶ್ರೀ ತಿಪ್ಪೇಶ.ಬಿ ದಿನಾಂಕ:12.06.2024

ತ್ರೈಮಾಸಿಕ ಕೆಡಿಪಿ ಸಭೆ ಜೂ.19ಕ್ಕೆ

ಕಾರವಾರ: ಮೀನುಗಾರಿಕೆ ಮತ್ತು ಬಂದರು ಒಳನಾಡು ಜಲಸಾರಿಗೆ ಹಾಗೂ ಜಿಲ್ಲಾ ಉಸ್ತುವಾರಿ ಸಚಿವ ಮಂಕಾಳ ಎಸ್ ವೈದ್ಯ ಅಧ್ಯಕ್ಷತೆಯಲ್ಲಿ ತ್ರೈಮಾಸಿಕ ಕೆ.ಡಿ.ಪಿ ಪ್ರಗತಿ ಪರಿಶೀಲನಾ ಸಭೆಯು ಜೂ.19 ರಂದು ಬೆಳಗ್ಗೆ 11 ಗಂಟೆಗೆ ಜಿಲ್ಲಾ ಪಂಚಾಯತ್ ಸಭಾಂಗಣದಲ್ಲಿ ನಡೆಯಲಿದೆ ಎಂದು ಜಿಲ್ಲಾ ಪಂಚಾಯತ ಮುಖ್ಯ ಕಾರ್ಯನಿರ್ವಾಹಕ ಅಧಿಕಾರಿ ಈಶ್ವರಕುಮಾರ ಕಾಂದೂ ಪ್ರಕಟಣೆಯಲ್ಲಿ ತಿಳಿಸಿದ್ದಾರೆ.

CHANGE OF NAME

I,**YASHIN KHAZI** (Old Name) R/o 169, Urdu School Neharu Nagar, Dharwad-580001 have changed my name to **YASEEN KHAZI** (New Name) vide affidavit sworn before Kanojnamvar I.G. Notary Public, Dharwad on 06-06-2024.

ಮಕ್ಕಳ ಮೂಲಭೂತ ಹಕ್ಕುಗಳಿಗೆ ಕುತ್ತು

ಅಂತಾರಾಷ್ಟ್ರೀಯ ಬಾಲ ಕಾರ್ಮಿಕ ವಿರೋಧಿ ದಿನಾಚರಣೆ ಯಲ್ಲಿ ನ್ಯಾಯಾಧೀಶ ಅಮೋಲ್ ಖೇದ

ಬ್ಯಾಡಗಿ: ಬಾಲಕಾರ್ಮಿಕ ಸಮಸ್ಯೆ ಭಾರತದಲ್ಲಿ ಮಾತ್ರವಲ್ಲದೇ ವಿಶ್ವದೆಲ್ಲೆಡೆ ಅಸ್ತಿತ್ವದಲ್ಲಿದ್ದು, ಇದರಿಂದ ಮಕ್ಕಳು ಶಿಕ್ಷಣ ಸೇರಿದಂತೆ ಇನ್ನಿತರ ಮೂಲ ಹಕ್ಕುಗಳನ್ನು ಕಳೆದುಕೊಳ್ಳುತ್ತಿದ್ದಾರೆ ಎಂದು ಹಿರಿಯ ದಿವಾಣಿ ನ್ಯಾಯಾಧೀಶ ಅಮೋಲ್ ಹಿರೆಕುಡಿ ಖೇದ ವ್ಯಕ್ತಪಡಿಸಿದರು.

ಪಟ್ಟಣದ ಎಸ್‌ಜೆಜೆಎಂ ಪ್ರೌಢಶಾಲೆಯ ಲ್ಲಿ ಬುಧವಾರ ತಾಲೂಕು ಕಾನೂನು ಸೇವೆಗಳ ಸಮಿತಿ, ತಾಲೂಕು ನ್ಯಾಯವಾ ದಿಗಳ ಸಂಘ, ಮತ್ತು ಕಾರ್ಮಿಕ ಇಲಾಖೆ ಹಾಗೂ ಎಸ್‌ಜೆಜೆಎಂ ಪ್ರೌಢಶಾಲೆ ಇವರಗಳ ಸಂಯುಕ್ತಾಶ್ರಯದಲ್ಲಿ ಆಯೋ ಜಿಸಲಾಗಿರುವ ಅಂತಾರಾಷ್ಟ್ರೀಯ ಬಾಲ ಕಾರ್ಮಿಕ ವಿರೋಧಿ ದಿನಾಚರಣೆ ಕಾರ್ಯಕ್ರಮವನ್ನ ಉದ್ಘಾಟಿಸಿ ನಂತರ ಅವರು ಮಾತನಾಡಿದರು. ಬಾಲಕಾರ್ಮಿಕ ಪದ್ದತಿಯು ಮಕ್ಕಳ ಮಾನಸಿಕ, ದೈಹಿಕ, ಭಾವನಾತ್ಮಕ ಮತ್ತು ಸಾಮಾಜಿಕ ಯೋಗ ಕ್ಷೇಮದ ಮೇಲೆ ದುಷ್ಪರಿಣಾಮ ಬೀರಲಿದೆ ಆದ್ದರಿಂದ ಪೋಷಕರು ಮಕ್ಕಳನ್ನ ಸುಶಿಕ್ಷೀತರನ್ನಾಗಿ ಮಾಡುವತ್ತ ಗಮನ ಹರಿಸಲಿ ಎಂದರು.

ಕಿರಿಯ ದಿವಾಣಿ ನ್ಯಾಯಾಧೀಶ ಸುರೇಶ ವಗ್ಗನವರ ಮಾತನಾಡಿ, ಮಕ್ಕಳನ್ನು ಓದಿಸಿ ಬಾಲ್ಯವನ್ನು ಆನಂದಿಸುವ ಬದಲು ಹಣಕ್ಕಾಗಿ ದುಡಿಯುವಂತೆ ಮಾಡುವುದು ಅಪರಾಧ ಆದರೆ ಇಂದಿಗೂ ಬಾಲ ಕಾರ್ಮಿಕ ಪದ್ದತಿ ಜೀವಂತವಾಗಿದ್ದು ಭ್ರಷ್ಟಾ ಚಾರದ ಭಾಗವಾಗಿದೆ, ಆದರೆ ಸರ್ಕಾರದ ಕಣ್ಣಿಗೆ ಮಣ್ಣೆರಚುವ ಉದ್ಯೋಗದಾತರು ಮತ್ತು ಬಂಢವಾಳಶಾಹಿ ಜನರು ಇಂತ ಹ ಕೃತ್ಯಗಳಲ್ಲಿಯೂ ಭಾಗಿಯಾಗಿ ತಪ್ಪಿಸಿಕೊಳ್ಳುತ್ತಿರುವುದು ದುರಂತದ ಸಂಗತಿ ಎಂದರು. ಕಾರ್ಯಕ್ರಮದ ಅಧ್ಯಕ್ಷತೆಯನ್ನ ನ್ಯಾಯವಾದಿಗಳ ಸಂಘದ ಅಧ್ಯಕ್ಷ ಎಸ್.ಎನ್. ಬಾರ್ಕಿ ವಹಿಸಿದ್ದರು, ಕಾರ್ಯಕ್ರಮದಲ್ಲಿ ಶಿಕ್ಷಣಾಧಿಕಾರಿ ಎಸ್.ಜಿ.ಕೋಟಿ, ಅಕ್ಷರ ದಾಸೋಹ ಸಹಾಯಕ ನಿರ್ದೇಶಕ ಎನ್.ತಿಮ್ಮಾರೆಡ್ಡಿ, ನ್ಯಾಯವಾದಿಗಳಾದ ಪಿ.ಸಿ.ಶೀಗಿ ಹಳ್ಳಿ, ಬಿ.ಜಿ.ಹಿರೇಮಠ, ಎಂ.ಪಿ.ಹಜಗಿ ಎನ್ .ಬಿ.ಬಳೆಗಾರ, ಲಕ್ಷ್ಮಿ ಗುಗ್ಗರಿ, ಭಾರತಿ ಕುಲಕರ್ಣಿ, ಎಸ್.ಎಸ್.ಕಾಟೇನಹಳ್ಳಿ, ಎಸ್.ಹೆಚ್. ಗುಂಡಪ್ಪನವರ, ಎಸ್. ಎಸ್.ಕೊಣ್ಣೂರ್, ಎಚ್. ಎಚ್.ಕುಲಮಿ, ಸೇರಿದಂತೆ ಎಸ್‌ಜೆಜೆಎಂ ಪ್ರೌಢಶಾಲೆಯ ಶಿಕ್ಷಕ ವೃಂದ ಉಪಸ್ಥಿತರಿದ್ದರು.

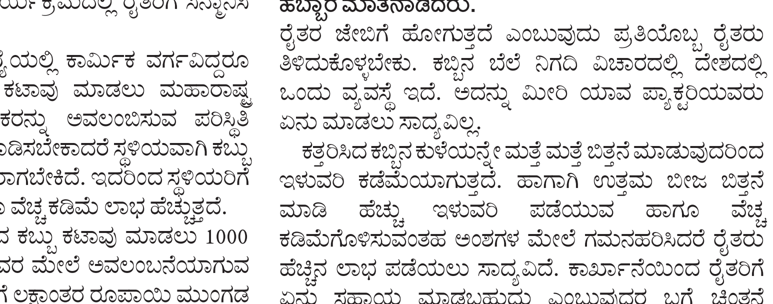

ಬ್ಯಾಡಗಿ-ಪಟ್ಟಣದ ಎಸ್‌ಜೆಜೆಎಂ ಪ್ರೌಢಶಾಲೆಯಲ್ಲಿ ಅಂತಾರಾಷ್ಟ್ರೀಯ ಬಾಲ ಕಾರ್ಮಿಕ ವಿರೋಧಿ ದಿನಾಚರಣೆ ಕಾರ್ಯಕ್ರಮವನ್ನ ಹಿರಿಯ ದಿವಾಣಿ ನ್ಯಾಯಾಧೀಶ ಅಮೋಲ್ ಹಿರೆಕುಡಿ ಉದ್ಘಾಟಿಸಿದರು.

ಪಾಕ್ ಪರ ಘೋಷಣೆ ಮುತಾಲಿಕ್ ಆಕ್ರೋಶ

ಧಾರವಾಡ: ಬೆಳಗಾವಿಯ ನ್ಯಾಯಾಲಯದಲ್ಲೇ ಯುವಕನೋರ್ವ ಪಾಕಿಸ್ತಾನ ಪರ ಘೋಷಣೆ ಕೂಗಿರುವುದಕ್ಕೆ ಶ್ರೀರಾಮ ಸೇನೆ ಮುಖ್ಯಸ್ಥ ಪ್ರಮೋದ್ ಮುತಾಲಿಕ್ ಆಕ್ರೋಶ ವ್ಯಕ್ತಪಡಿಸಿದ್ದಾರೆ. ಧಾರವಾಡದಲ್ಲಿ ಮಾತನಾಡಿದ ಅವರು, ಚಿಕ್ಕೋಡಿಯಲ್ಲೂ ಮೊನ್ನೆ ಕಾಂಗ್ರೆಸ್ ಅಭ್ಯರ್ಥಿ ಗೆದ್ದಾಗಲೂ ಪಾಕಿಸ್ತಾನ ಪರ ಘೋಷಣೆ ಕೂಗಿದ್ದಾರೆ. ಕಾಂಗ್ರೆಸ್ ಅಧಿಕಾರಕ್ಕೆ ಬಂದ ನಂತರವೇ ಈ ರೀತಿಯ ಘೋಷಣೆಗಳನ್ನು ಕೂಗಲಾಗುತ್ತಿದೆ. ಇದರ ಬಗ್ಗೆ ಕಾಂಗ್ರೆಸ್‌ನವರು ಯೋಚನೆ ಮಾಡಬೇಕು. ಇವತ್ತು ಬೆಳಗಾವಿಯಲ್ಲೂ ಪಾಕಿಸ್ತಾನ ಪರ ಘೋಷಣೆ ಕೂಗಲಾಗಿದೆ. ಇದು ಮೊದಲನೆಯದೇನಲ್ಲ. ಕೊನೆಯದ್ದೂ ಅಲ್ಲ. ಇದು ಹೀಗೇ ಮುಂದುವರೆಯುತ್ತದೆ. ಎಲ್ಲಿಯವರೆಗೆ ಕಾನೂನು ಕೂಡಲೇ ಸರಿಯಾದ ಶಿಕ್ಷೆ ಕೊಡುವುದಿಲ್ಲವೋ ಅಲ್ಲಿಯವರೆಗೂ ಇಂತಹ ಘಟನೆಗಳು ನಡೆಯುತ್ತವೆ ಎಂದು ಹೇಳಿದರು. ಪಾಕಿಸ್ತಾನ ಬೀದಿ ಭಿಕಾರಿಯಾಗಿದೆ. ಅಂತಹ ಪಾಕ್‌ಗೆ ಜಿಂದಾಬಾದ್ ಎಂದು ಕೂಗುತ್ತಿದ್ದಾರೆ. ಭಾರತದ ಮುಸ್ಲಿಂರು ಇದನ್ನು ವಿಚಾರ ಮಾಡಬೇಕು. ಪಾಕಿಸ್ತಾನದಲ್ಲಿ ಏನಾಗಿದೆ ಅನ್ನೋದನ್ನು ಹೋಗಿ ನೋಡಿ. ಅಲ್ಲಿ ತಿನ್ನುವುದಕ್ಕೆ ಅನ್ನ ಇಲ್ಲ. ಪೆಟ್ರೋಲ್, ಡೀಸೆಲ್ ಸಿಗುತ್ತಿಲ್ಲ. ನಮ್ಮ ದೇಶದಲ್ಲಿ ಆನಂದವಾಗಿ ಬದುಕಿ ಪಾಕ್ ಜಿಂದಾಬಾದ್ ಎನ್ನುವವರನ್ನು ಶೂಟ್ ಮಾಡಬೇಕು. ಅಂತವರಿಗೆ ಗುಂಡು ಹಾಕಬೇಕು ಎಂದು ಮುತಾಲಿಕ್ ಆಗ್ರಹಿಸಿದರು.

ಜಮ್ಮು ಕಾಶ್ಮೀರದಲ್ಲಿ ಉಗ್ರವಾದಿಗಳು ಯಾತ್ರಾರ್ಥಿಗಳ ಮೇಲೆ ದಾಳಿ ಮಾಡಿರುವುದನ್ನು ಖಂಡಿಸಿ, ಧಾರವಾಡ ಜಿಲ್ಲಾಧಿಕಾರಿ ಕಚೇರಿ ಮುಂದೆ ಭಜರಂಗದಳದ ಕಾರ್ಯಕರ್ತರು ಹಾಗೂ ಮುಖಂಡರು ಪ್ರತಿಭಟನೆ ನಡೆಸಿದರು. ಉಗ್ರಗಾಮಿ ಸಂಘಟನೆಗಳಲ್ಲಿ ಗುರುತಿಸಿಕೊಂಡಿರುವ ಜಿಹಾದಿಗಳ ಮೇಲೆ ಕಠಿಣ ಕಾನೂನು ಕ್ರಮ ಕೈಗೊಳ್ಳಬೇಕೆಂದು ಒತ್ತಾಯಿಸಿದರು.

ದರ್ಶನ ನಟನೆಯೇ ಬೇರೆ, ಅವರ ವರ್ತನೆಯೇ ಬೇರೆ

ಧಾರವಾಡ: ನಟ ದರ್ಶನ್ ಅವರು ಕೊಲೆ ಪ್ರಕರಣದಲ್ಲಿ ಬಂಧಿತರಾಗಿರುವ ವಿಚಾರಕ್ಕೆ ಸಂಬಂಧಿಸಿದಂತೆ ಧಾರವಾಡದಲ್ಲಿ ಶ್ರೀರಾಮ ಸೇನೆ ಮುಖ್ಯಸ್ಥ ಪ್ರಮೋದ್ ಮುತಾಲಿಕ್ ಪ್ರತಿಕ್ರಿಯೆ ಕೊಟ್ಟಿದ್ದು, ದರ್ಶನ್ ಒಬ್ಬ ಶ್ರೇಷ್ಠ ನಟ. ಅವರ ನಟನೆಗೆ ನನ್ನ ಸೆಲ್ಯೂಟ್ ಇದೆ.

ಅವರೊಂದಿಗೆ ನಾನು ಒಂದೇ ವೇದಿಕೆಯಲ್ಲಿ ಕುಳಿತು ಸಂಗೊಳ್ಳಿ ರಾಯಣ್ಣ ಸಿನಿಮಾ ನೋಡಿದ್ದೇನೆ. ಆದರೆ, ಈಗ ನಡೆದಿರುವ ಘಟನೆ ಅತ್ಯಂತ ಅಮಾನುಷವಾದದ್ದು. ಇಂತಹ ಘಟನೆ ಆಗಬಾರದು. ಅವರ ನಟನೆಯೇ ಬೇರೆ ವರ್ತನೆಯೇ ಬೇರೆಯಾಗಿದೆ ಎಂದರು.

ಅವರ ವರ್ತನೆ ಕೀಳುಮಟ್ಟದ್ದು. ಈ ರೀತಿ ಯಾರಿಗೂ ಅನ್ಯಾಯ ಆಗಬಾರದು. ಕರ್ನಾಟಕ ಪೊಲೀಸರು ಕೂಡಲೇ ಕ್ರಮ ಕೈಗೊಂಡಿದ್ದಾರೆ. ಅಭಿಮಾನಿಗಳ ಅಭಿಮಾನ ನಟರ ಅಭಿನಯಕ್ಕೆ ಮಾತ್ರ ಇರಬೇಕು. ನಟರ ಭಯಾನಕ ಹಾಗೂ ಅಮಾನುಷ ವರ್ತನೆಗೆ ಅಭಿಮಾನಿಗಳ ಬೆಂಬಲ ಇರಬಾರದು.

ಮುಂದಿನ ದಿನಗಳಲ್ಲಿ ನಟರ ಅಭಿಮಾನಿಗಳು ಇದನ್ನು ಗಮನಿಸಬೇಕು. ದರ್ಶನ್ ಅವರ ಈ ಕೃತ್ಯವನ್ನು ಪೊಲೀಸ್ ಇಲಾಖೆ ಹಾಗೂ ಸರ್ಕಾರ ನೋಡಿಕೊಳ್ಳುತ್ತದೆ ಎಂದರು.

ಸಮಾಚಾರ ಸಣ್ಣದಲ್ಲ

ತೆರಿಗೆ ಪಾವತಿಗೆ ಅವಕಾಶ ಶೇ.5 ರಷ್ಟು ರಿಯಾಯಿತಿ

ಹುಬ್ಬಳ್ಳಿ: ಪ್ರಸಕ್ತ ಆರ್ಥಿಕ ವರ್ಷ 2024-25 ನೇ ಸಾಲಿನ ಆಸ್ತಿ ತೆರಿಗೆಯನ್ನು ಸಂದಾಯಿಸಲು ಪ್ರತಿಶತ 5 ರಷ್ಟು ರಿಯಾಯಿತಿಯೊಂದಿಗೆ ಜುಲೈ 31 ರವರೆಗೆ ಅವಕಾಶ ಕಲ್ಪಿಸಲಾಗಿದೆ. ಸಾರ್ವಜನಿಕರು ಆಸ್ತಿ ತೆರಿಗೆಯನ್ನು 2024-25 ನೇ ಸಾಲಿನಲ್ಲಿ ಕೇವಲ ಹುಬ್ಬಳ್ಳಿ ಧಾರವಾಡ-1 ಸೇವಾ ಕೇಂದ್ರಗಳ ಮುಖಾಂತರ ಅಥವಾ ಪರ್ಯಾಯ ವ್ಯವಸ್ಥೆಯಾಗಿ ಸಂದಾಯ ಮಾಡಲು http://www.hdmc.in ವೆಬ್ ಸೈಟ್‌ನಲ್ಲಿ ಎಲ್ಲ ವಿಧದ ಆನ್‌ಲೈನ್ ಪಾವತಿ ವ್ಯವಸ್ಥೆಗಳ ಮುಖಾಂತರ ಆಸ್ತಿಕರ ಸಂದಾಯ ಮಾಡಲು ಅವಕಾಶ ಕಲ್ಪಿಸಲಾಗಿದ್ದು, ಸಾರ್ವಜನಿಕರು ಇದರ ಸದುಪಯೋಗವನ್ನು ಪಡೆದುಕೊಳ್ಳಬೇಕು. ಹೊಸದಾಗಿ ರಚನೆಯಾದ ಕಟ್ಟಡಗಳು, ವಾಣಿಜ್ಯ ಸಂಕೀರ್ಣಗಳು, ಕೈಗಾರಿಕಾ ಕಟ್ಟಡಗಳು ವಲಯ ಕಚೇರಿಗೆ ಪೂರಕ ದಾಖಲೆಗಳೊಂದಿಗೆ ಅರ್ಜಿ ಸಲ್ಲಿಸಿ, ಪಿಐಡಿ ಸೃಜನೆ ಮಾಡಿಕೊಂಡು ಆಸ್ತಿಕರ ಸಂದಾಯ ಮಾಡಬಹುದು. ಹಿಂದಿನ ವರ್ಷದ ಆಸ್ತಿ ತೆರಿಗೆ ಬಾಕಿ ಪಾವತಿಸದಿದ್ದವರೂ ಸಹ ತಮ್ಮ ಆಸ್ತಿ ತೆರಿಗೆಯನ್ನು ಕೂಡಲೇ ಪಾವತಿಸಿ ಪಾಲಿಕೆ ಕೈಗೊಳ್ಳಲಿರುವ ಅಭಿವೃದ್ಧಿ ಕಾರ್ಯಗಳಲ್ಲಿ ಜವಾಬ್ದಾರಿಯುತ ಪಾಲುದಾರರಾಗುವಂತೆ ಹುಬ್ಬಳ್ಳಿ ಧಾರವಾಡ ಮಹಾನಗರ ಪಾಲಿಕೆಯ ಉಪ ಆಯುಕ್ತರು ಪ್ರಕಟಣೆಯಲ್ಲಿ ಕೋರಿದ್ದಾರೆ.

ಶ್ರೀರಾಮ ಸೇನೆಯಿಂದ ತ್ರಿಶೂಲ ದೀಕ್ಷೆ

ಧಾರವಾಡ: ಶ್ರೀರಾಮ ಸೇನೆ ನೇತೃತ್ವದಲ್ಲಿ ತ್ರಿಶೂಲ ದೀಕ್ಷೆ ಕಾರ್ಯಕ್ರಮವನ್ನು ಧಾರವಾಡ ನಗರದ ವಿದ್ಯಾಗಿರಿಯ ಸಮುದಾಯ ಭವನದಲ್ಲಿ ಹಮ್ಮಿಕೊಳ್ಳಲಾಗಿತ್ತು. ಕಾರ್ಯಕ್ರಮದಲ್ಲಿ ಶ್ರೀ ರಾಮ ಸೇನೆ ಮುಖ್ಯಸ್ಥ ಪ್ರಮೋದ್ ಮುತಾಲಿಕ್ ಹಾಗೂ ರಾಮಲಿಂಗೇಶ್ವರ ಸಂಸ್ಥಾನ ಮಠದ ಮಾತಾ ವಚನಶ್ರೀ ಮಹಿಳೆಯರಿಗೆ ತ್ರಿಶೂಲ ದೀಕ್ಷೆ ನೀಡಿ, ಮಹಿಳೆಯರು ತಮ್ಮ ರಕ್ಷಣೆಗಾಗಿ ಸದಾ ಜಾಗರೂಕರಾಗಿರಬೇಕು. ಜಿಹಾದಿಗಳಿಗೆ ಹಾಗೂ ಕಾಮುಕರಿಗೆ ತಕ್ಕ ಶಾಸ್ತಿ ಮಾಡಲು ಶಸ್ತ್ರ ಬಳಕೆ ಮಾಡಬೇಕು ಎಂದು ಕರೆ ನೀಡಿದರು. ಕಾರ್ಯಕ್ರಮದಲ್ಲಿ ಶ್ರೀರಾಮ ಸೇನೆ ರಾಜ್ಯಾಧ್ಯಕ್ಷ ಗಂಗಾಧರ ಕುಲಕರ್ಣಿ, ವಕೀಲರಾದ ಸಚಿನ ಕುಲಕರ್ಣಿ, ಶ್ರೀ ರಾಮ ಸೇನಾ ಜಿಲ್ಲಾಧ್ಯಕ್ಷ ಅಣ್ಣಪ್ಪ ದಿವಟಗಿ ಸೇರಿದಂತೆ ಹಲವರು ಭಾಗವಹಿಸಿದ್ದರು.

ಕಪ್ಪತಗುಡ್ಡದಲ್ಲಿ ಹೆಚ್ಚಿದ ಜಾಗೃತಿ

ವರ್ಷದಿಂದ ವರ್ಷಕ್ಕೆ ಕಡಿಮೆಯಾಗುತ್ತಿವೆ ಬೆಂಕಿ ಬೀಳುವ ಪ್ರಕರಣಗಳ ಸಂಖ್ಯೆ

ಗದಗ: ಪ್ರತಿವರ್ಷ ಬೇಸಿಗೆ ಬಂದರೆ ಸಾಕು ಕಪ್ಪತಗುಡ್ಡದಲ್ಲಿ ಒಂದಿಲ್ಲೊಂದು ಕಾರಣಗಳಿಂದ ಬೆಂಕಿಯ ಕೆನ್ನಾಲಿಗೆಗೆ ವನಸ್ಪತಿ ಸಸ್ಯಸಂಕುಲವು ಉರಿದು ಭಸ್ಮವಾಗುತ್ತಿತ್ತು. ಪ್ರಸಕ್ತ ವರ್ಷ ಅರಣ್ಯ ಇಲಾಖೆಯ ಮುನ್ನೆಚ್ಚರಿಕೆ ಕ್ರಮದಿಂದಾಗಿ ಬೆರಳೆಣಿಕೆಯಷ್ಟು ಬೆಂಕಿ ಬೀಳುವ ಪ್ರಕರಣಗಳು ಕಂಡು ಬಂದಿದ್ದು, ಕಪ್ಪತಗುಡ್ಡವು ಅರಣ್ಯ ಇಲಾಖೆಯ ತೆಕ್ಕೆಯಲ್ಲಿ ಸುರಕ್ಷಿತವಾಗಿರುವುದು ಪರಿಸರ ಪ್ರೇಮಿಗಳಲ್ಲಿ ಸಂತಸ ಉಂಟಾಗುವಂತೆ ಮಾಡಿದೆ.

ಉತ್ತರ ಕರ್ನಾಟಕದ ಸಹ್ಯಾದ್ರಿ ಎಂದೇ ಬಿಂಬಿತವಾಗಿರುವ ಕಪ್ಪತಗುಡ್ಡಕ್ಕೆ ಪ್ರತಿ ವರ್ಷ ಜನವರಿಯಿಂದ ಮೇ ಅಂತ್ಯದವರೆಗೆ ಪದೇ ಪದೆ ಬೆಂಕಿ ಬೀಳುತ್ತಿತ್ತು. ಇದರಿಂದಾಗಿ ಔಷಧೀಯ ವನಸ್ಪತಿ ಸಸ್ಯಗಳು, ವನ್ಯಜೀವಿಗಳು ಬೆಂಕಿಗೆ ಆಹುತಿಯಾಗುತ್ತಿದ್ದವು. ಪ್ರಸಕ್ತ ವರ್ಷ ಕಪ್ಪತಗುಡ್ಡಕ್ಕೆ ಬೆಂಕಿ ಬೀಳುವ ಪ್ರಕ್ರಿಯೆಯನ್ನು ತಡೆಗಟ್ಟಲು ಅರಣ್ಯ ಇಲಾಖೆ ಕಟ್ಟುನಿಟ್ಟಿನ ಕ್ರಮ ಕೈಗೊಂಡಿದ್ದರ ಫಲವಾಗಿ ಕೆಲವೆಡೆ ಮಾತ್ರ ಅದು ಕೂಡ ಕಪ್ಪತಗುಡ್ಡಕ್ಕೆ ಹೊಂದಿಕೊಂಡಿರುವ ಖಾಸಗಿ ಪ್ರದೇಶಗಳಲ್ಲಿ ಮಾತ್ರ ಬೆಂಕಿ ಹತ್ತಿದ ಪ್ರಕರಣಗಳು ಬೆಳಕಿಗೆ ಬಂದಿವೆ.

ಪ್ರತಿ ವರ್ಷ ಕಪ್ಪತಗುಡ್ಡ ವ್ಯಾಪ್ತಿಯಲ್ಲಿ ಸಾವಿರಕ್ಕೂ ಹೆಚ್ಚು ಬೆಂಕಿ ಹಚ್ಚಿದ ಪ್ರಕರಣಗಳು ಅರಣ್ಯ ಇಲಾಖೆಯಲ್ಲಿ ದಾಖಲಾಗುತ್ತಿದ್ದವು. ಕಳೆದ ವರ್ಷ 650 ಪ್ರಕರಣಗಳು ದಾಖಲಾಗಿದ್ದವು. ಪ್ರಸಕ್ತ ವರ್ಷ ಕೇವಲ 280 ಬೆಂಕಿ ಬೀಳುವ ಪ್ರಕರಣಗಳು ಮಾತ್ರ

ದಾಖಲಾಗಿವೆ. ಅದು ಕೂಡ ಕಪ್ಪತಗುಡ್ಡಕ್ಕೆ ಹೊಂದಿಕೊಂಡಿರುವ ಜಮೀನುಗಳಲ್ಲಿ ಮಾತ್ರ ಕಂಡುಬಂದಿವೆ. ವರ್ಷದಿಂದ ವರ್ಷಕ್ಕೆ ಜನಸಾಮಾನ್ಯರಲ್ಲಿ ಕಪ್ಪತಗುಡ್ಡ, ಅಲ್ಲಿರುವ ಔಷಧೀಯ ಸಸ್ಯಗಳ ಹಾಗೂ ವನ್ಯಜೀವಿಗಳ ಸಂರಕ್ಷಣೆಯ ಅರಿವು ಹೆಚ್ಚಾಗತೊಡಗಿದೆ.

ಮುಂಡರಗಿ, ಶಿರಹಟ್ಟಿ ಹಾಗೂ ಗದಗ ತಾಲೂಕಿನ ಭಾಗದ 33 ಸಾವಿರ ಹೆಕ್ಟೇರ್ ಪ್ರದೇಶದಲ್ಲಿ ವಿಶಾಲವಾಗಿ ಹಬ್ಬಿಕೊಂಡಿರುವ ಕಪ್ಪತಗುಡ್ಡದಲ್ಲಿ ಅರಣ್ಯ ಇಲಾಖೆಯು 7ಕ್ಕೂ ಹೆಚ್ಚು ಬೆಂಕಿ ಸಂರಕ್ಷಣಾ ಕ್ಯಾಂಪ್‌ಗಳನ್ನು ತೆರೆಯಲಾಗಿತ್ತು.

ಪ್ರತಿ ಕ್ಯಾಂಪ್‌ನಲ್ಲಿ ಗುಡ್ಡದ ಕಾವಲಿಗೆ ಹಗಲು ಮತ್ತು ರಾತ್ರಿ ತಲಾ ಇಬ್ಬರು ಸಿಬ್ಬಂದಿಯನ್ನು ನಿಯೋಜಿಸಲಾಗಿತ್ತು.

ಅಲ್ಲದೇ, ಮಾಲ್ಕಿ ಬದುಗಳ ಸಾಲು, ನೆಡುತೋಪು, ಜಂಗಲ್ ಕಚ್ಚಾ ರಸ್ತೆಗಳು, ಮುಖ್ಯ ರಸ್ತೆಗಳ ಎರಡೂ ಬದಿ ಹಾಗೂ ಪವನ ವಿದ್ಯುತ್ ಯಂತ್ರಗಳ ಸುತ್ತಲೂ ಬೆಂಕಿ ರೇಖೆ ಗಳನ್ನು ನಿರ್ಮಾಣ ಮಾಡಲಾಗಿತ್ತು. ಪ್ರಸಕ್ತ ವರ್ಷ 300 ಕಿ.ಮೀ. ಗೂ ಅಧಿಕ ಬೆಂಕಿರೇಖೆ ನಿರ್ಮಿಸಲಾಗಿತ್ತು ಎನ್ನುತ್ತಾರೆ ಆರ್‌ಎಫ್‌ಒ ವೀರೇಂದ್ರ ಮರಿಬಸಣ್ಣವರ.

ಮುಂಡರಗಿ-ಶಿರಹಟ್ಟಿ-ಗದಗ ಸೇರಿದಂತೆ ಒಟ್ಟು 33 ಸಾವಿರ ಹೆಕ್ಟೇರ್ ಪ್ರದೇಶದಲ್ಲಿ ಕಪ್ಪತ್ತಗುಡ್ಡದ ಸಾಲುಗಳಿವೆ. ವನಸ್ಪತಿಗಳ ಆಗರವಾಗಿರುವ ಇಲ್ಲಿ ಹನಮಹಸತಿ, ಚಿತ್ರಮೂಲ, ಕನಲಿಸೊಪ್ಪು, ಕಾಡುನೆಲ್ಲಿ, ನುಗ್ಗಿ, ಗೋಳಗೋಳಕಿ, ದೇವಗಣಗಲಿ, ಬೆಟ್ಟದ ತಾವರೆ, ಕಾರೆ, ಬಾರೆ, ಕಕ್ಕಿ, ಕವಳೆ, ಅತ್ತಿ, ಆಲ, ಬೇವು, ಬೆಳವಲ ಕಾಡು ಈರುಳ್ಳಿ, ಹೊನ್ನಾವರೆ ಹೀಗೆ ಸಾವಿರಾರು ಜಾತಿಯ ಔಷಯ ಸಸ್ಯಗಳು ಈಗಲೂ ಹೇರಳವಾಗಿ ಸಿಗುತ್ತವೆ.

ಗಡ್ಡದ ಕೆಳ ಪ್ರದೇಶದಲ್ಲಿ ವಾಸಿಸುವ ಹಳ್ಳಿಗಾಡಿನ ಜನರಿಗೆ ಗುಡ್ಡ ಉದ್ಯೋಗ ನೀಡಿದೆ. ಇಲ್ಲಿನ ಜೇನು, ಲೋಬಾನ, ಕವಳೆ, ಅತ್ತಿಹಣ್ಣು, ನೇರಲ, ಸೀತಾಫಲಗಳು ಬರದ ನಾಡಿನ ಜನರಿಗೆ ಜೀವನಾಧಾರವಾಗಿದೆ.

ಸ್ಯಾಟಲೈಟ್ ಮಾನಿಟರಿಂಗ್

ಕಪ್ಪತಗುಡ್ಡ ವ್ಯಾಪ್ತಿಯಲ್ಲಿ ಬೆಂಕಿ ಪ್ರಕರಣಗಳನ್ನು ಪತ್ತೆ ಹಚ್ಚಲು ಫೀಲ್ಡ್ ಮಾನಿಟರಿಂಗ್ ಹಾಗೂ ಸ್ಯಾಟಲೈಟ್ ಮಾನಿಟರಿಂಗ್ ಮಾಡಲಾಗುತ್ತಿದೆ. ಸ್ಯಾಟಲೈಟ್ ಮಾನಿಟರಿಂಗ್‌ಗೆ ಹೆಚ್ಚಿನ ಪ್ರಾಶಸ್ತ್ಯ ನೀಡಲಾಗಿದೆ. ಒಂದೊಮ್ಮೆ ಕಪ್ಪತಗುಡ್ಡ ಪ್ರದೇಶದಲ್ಲಿ ಬೆಂಕಿ ಹೊತ್ತಿಕೊಂಡಾಗ ಬೆಂಕಿ ಹೊತ್ತಿಕೊಂಡ ಪ್ರದೇಶದ ಮಾಹಿತಿಯು ಉಪ ಅರಣ್ಯ ಸಂರಕ್ಷಣಾಧಿಕಾರಿ, ಆರ್‌ಎಫ್‌ಒ ಸೇರಿ ಅರಣ್ಯ ಇಲಾಖೆ ಅಧಿಕಾರಿಗಳಿಗೆ ತಕ್ಷಣ ಅಲರ್ಟ್ ಮೆಸೇಜ್ ಬರುತ್ತದೆ. ಇದರಿಂದ ಬೇಗನೆ ಬೆಂಕಿ ಹೊತ್ತಿಕೊಂಡ ಪ್ರದೇಶಕ್ಕೆ ತೆರಳಿ ಬೆಂಕಿ ನಂದಿಸಲು ಸಾಧ್ಯವಾಗುತ್ತದೆ ಎಂದು ಉಪ ಅರಣ್ಯ ಸಂರಕ್ಷಣಾಧಿಕಾರಿ ಲೇಖರಾಜ್ ಮೀನ್ ಹೇಳುತ್ತಾರೆ.

ಕಪ್ಪತಗುಡ್ಡ ಸಂರಕ್ಷಣೆಯಲ್ಲಿ 25 ಖಾಯಂ ಸಿಬ್ಬಂದಿ ಕಾರ್ಯನಿರ್ವಹಿಸುತ್ತಿದ್ದು, ಅವರ ಜೊತೆಗೆ 30 ಜನ ಪ್ಲಾಂಟೇಶನ್ ವಾಚರ್ಸ್, 20 ಜನ ಫೈಯರ್ ವಾಚರ್ಸ್ ಸೇರಿ ಒಟ್ಟು 75 ಸಿಬ್ಬಂದಿ ಹಗಲು-ರಾತ್ರಿಯೆನ್ನದೇ ಕಾರ್ಯನಿರ್ವಹಿಸಿದರ ಪರಿಣಾಮವಾಗಿ ಬೆಂಕಿ ಬೀಳುವ ಪ್ರಕರಣಗಳನ್ನು ಹತೋಟಿಗೆ ತರಲಾಯಿತು.

-ವೀರೇಂದ್ರ ಮರಿಬಸಣ್ಣವರ, ಆರ್‌ಎಫ್‌ಒ ಮುಂಡರಗಿ.

ಪ್ರತಿ ವರ್ಷ ಬೇಸಿಗೆ ಸಮಯದಲ್ಲಿ ಕಪ್ಪತಗುಡ್ಡಕ್ಕೆ ಬೆಂಕಿ ಬೀಳುವ ಸಾಕಷ್ಟು ಪ್ರಕರಣಗಳು ಕಂಡು ಬರುತ್ತಿದ್ದವು. ಕಪ್ಪತಗುಡ್ಡ ಪ್ರದೇಶದಲ್ಲಿ ಸ್ಯಾಟಲೈಟ್ ಮಾನಿಟರಿಂಗ್ ಹಾಗೂ ಫೀಲ್ಡ್ ಮಾನಿಟರಿಂಗ್ ಜೊತೆಗೆ ಫೈಯರ್ ವಾಚರ್ಸ್ ಸಿಬ್ಬಂದಿಯ ನಿರಂತರ ರಾತ್ರಿ ಗಸ್ತು ಪರಿಣಾಮವಾಗಿ ಬೆರಳೆಣಿಕೆ ಪ್ರಮಾಣದಲ್ಲಿ ಪ್ರಕರಣಗಳು ಕಂಡುಬಂದಿವೆ. ಔಷಧೀಯ ಸಸ್ಯ ಹಾಗೂ ವನ್ಯಜೀವಿಗಳ ಸಂರಕ್ಷಣೆಗೆ ಸೂಕ್ತ ಕ್ರಮ ಕೈಗೊಳ್ಳಲಾಗುತ್ತಿದೆ.

-ಲೇಖರಾಜ್ ಮೀನಾ, ಉಪ ಅರಣ್ಯ ಸಂರಕ್ಷಣಾಧಿಕಾರಿ, ಗದಗ.

ರಾಷ್ಟ್ರೀಯ ಸಂಗೀತ ಸಮ್ಮೇಳನಕ್ಕೆ ಆಕಾಶವಾಣಿಯೇ ಮೂಲ ಪ್ರೇರಣೆ

ಧಾರವಾಡ: ಆಕಾಶವಾಣಿಯ ಮೂಲಕ ಇಡೀ ದೇಶದಲ್ಲಿ ರಾಷ್ಟ್ರೀಯ ಸಂಗೀತ ಸಮ್ಮೇಳನಗಳು ಜರುಗುತ್ತಿವೆ. ಇದಕ್ಕೆ ಮೂಲ ಪ್ರೇರಣೆಯೇ ಧಾರವಾಡ ಆಕಾಶವಾಣಿ ಕೇಂದ್ರವಾಗಿದೆ. ಇಂತಹ ಆಕಾಶವಾಣಿ ಕೇಂದ್ರದಲ್ಲಿ 38 ವರ್ಷಗಳ ಕಾಲ ಕಲಾಪೋಷಕನಾಗಿ ಸೇವೆ ಸಲ್ಲಿಸಿದ್ದು ನನಗೆ ಹೆಮ್ಮೆ ಎನಿಸಿದೆ ಎಂದು ಡಾ.ಶಶಿಧರ ನರೇಂದ್ರ ಹೇಳಿದರು.

ನಗರದ ಆಲೂರು ವೆಂಕಟರಾವ್ ಭವನದಲ್ಲಿ ಉದಾತ್ತ ಕಲಾ ಅಕಾಡೆಮಿ, ಕುಮಾರೇಶ್ವರ ಕಲ್ಚರಲ್ ಸೊಸೈಟಿ ಹಾಗೂ ಹಾಗೂ ಕನ್ನಡ ಮತ್ತು ಸಂಸ್ಕೃತಿ ಇಲಾಖೆ ಸಹಯೋಗದಲ್ಲಿ ಆಯೋಜಿಸಿದ್ದ ಬಸವರಾಜ ರಾಜಗುರು ಸ್ಮೃತಿ ಸಂಗೀತೋತ್ಸವದ ಉದ್ಘಾಟನಾ ಕಾರ್ಯಕ್ರಮದಲ್ಲಿ, ಆಕಾಶವಾಣಿ ನಿವೃತ್ತ ಉದ್ಘೋಷಕ, ನಟ, ನಿರ್ದೇಶಕ ಡಾ.ಶಶಿಧರ ನರೇಂದ್ರ ಮಾತನಾಡಿದರು.

ಉದಾತ್ತ ಕಲಾ ಅಕಾಡೆಮಿ ಗೌರವ ನಿರ್ದೇಶಕ ಶಾಂತಾರಾಮ ಹೆಗಡೆ ಮಾತನಾಡಿ,

ಪಂ. ಬಸವರಾಜ ರಾಜಗುರು ಎಂದರೆ ಸಂಗೀತ ಶ್ರೀಮಂತಿಕೆ. ಪಂ. ರಾಜಗುರು ತಮ್ಮ ಅನೇಕ ಶಿಷ್ಯರ ಬಾಳಿಗೆ ಬೆಳಕಾಗಿದ್ದರು. ಗುರುವಿನ ಶಕ್ತಿ ನಿರಂತರ ಬೆಳಕಿನೆಡೆಗೆ ಕರೆದೊಯ್ಯುತ್ತದೆ. ಅದೇ ರೀತಿ ಪಂ. ಬಸವರಾಜ ರಾಜಗುರು ಅವರು ತೋರಿದ ಹಾದಿಯಲ್ಲಿ ಸಾಗುತ್ತಿರುವ ಅವರ ಶಿಷ್ಯರು ವಿಶೇಷ ಸಾಧನೆ ಮಾಡಿ ಗುರುಗಳ ಕೀರ್ತಿ ವೃದ್ಧಿಯಲ್ಲಿ ತೊಡಗಿದ್ದಾರೆ ಎಂದರು.

ಪಂ. ಬಸವರಾಜ ರಾಜಗುರು ಟ್ರಸ್ಟ್ ಅಧ್ಯಕ್ಷ ಚಂದ್ರಕಾಂತ ಬೆಲ್ಲದ ಅಧ್ಯಕ್ಷತೆ ವಹಿಸಿ ಮಾತನಾಡಿದರು. ಮಾತೋಶ್ರೀ ಭಾರತೀದೇವಿ ರಾಜಗುರು, ಕನ್ನಡ ಮತ್ತು ಸಂಸ್ಕೃತಿ ಇಲಾಖೆ ಸಹಾಯಕ ನಿರ್ದೇಶಕ ಕುಮಾರ ಬೆಕ್ಕೇರಿ, ಶ್ರೀ ಕುಮಾರೇಶ್ವರ ಕಲ್ಚರಲ್ ಸೊಸೈಟಿ ಅಧ್ಯಕ್ಷ ಮಲ್ಲಿಕಾರ್ಜುನ ಚಿಕ್ಕಮಠ, ನಿಜಗುಣ ರಾಜಗುರು ವೇದಿಕೆಯಲ್ಲಿ ಉಪಸ್ಥಿತರಿದ್ದರು.

ನಂತರ ಜರುಗಿದ ಸ್ಮೃತಿ ಸಂಗೀತೋತ್ಸವದಲ್ಲಿ ಧಾರವಾಡದ ವಿವೇಕ ಹೆಗಡೆ ಅವರು ಗಾಯನದಲ್ಲಿ ರಾಗ ಮಧುವಂತಿ ಪ್ರಸ್ತುತ ಪಡಿಸಿದರು. ಹಿರಿಯ ಹಿಂದೂಸ್ಥಾನಿ ಗಾಯಕ ಪಂ.ಪರಮೇಶ್ವರ ಹೆಗಡೆ ಗಾಯನ ಪ್ರಸ್ತುತ ಪಡಿಸಿದರು. ಯುವ ಕಲಾವಿದೆ ಸೃಷ್ಟಿ ಸುರೇಶ ಸಿತಾರ ವಾದನದಲ್ಲಿ ರಾಗ ಪೂರಿಯಾ ಕಲ್ಯಾಣ ಪ್ರಸ್ತುತ ಪಡಿಸಿದರು. ತಬಲಾದಲ್ಲಿ ಗೋಪಾಲಕೃಷ್ಣ ಹೆಗಡೆ ಕಲಭಾಗ, ಅಲ್ಲಮಪ್ರಭು ಕಡಕೋಳ , ಸತೀಶ ಭಟ್ ಹೆಗ್ಗಾರ ಹಾರ್ಮೋನಿಯಂ ಸಾಥ್ ಸಂಗಥ್ ನೀಡಿದರು.

ಬಾಲಕಾರ್ಮಿಕ ಪದ್ಧತಿ ವಿರೋಧಿ ದಿನಾಚರಣೆ

ಗದಗ: ಬಾಲಕಾರ್ಮಿಕ ಪದ್ಧತಿ ನಿರ್ಮೂಲನೆಗೆ ಪ್ರತಿಯೊಬ್ಬರು ಕ್ರೀಯಾಶೀಲತೆಯಿಂದ ಶ್ರಮವಹಿಸಿ ಎಂದು ಹಿರಿಯ ದಿವಾಣಿ ನ್ಯಾಯಾಧೀಶ ಸಿ.ಎಸ್.ಶಿವನಗೌಡ್ರ ಹೇಳಿದರು.

ನಗರದ ತೊಂಟದಾರ್ಯ ಪ್ರೌಢಶಾಲೆಯಲ್ಲಿ ಜಿಲ್ಲಾಡಳಿತ, ಜಿಲ್ಲಾ ಪಂಚಾಯತ, ಜಿಲ್ಲಾ ಕಾನೂನು ಸೇವೆಗಳ ಪ್ರಾಧಿಕಾರ, ಕಾರ್ಮಿಕ ಇಲಾಖೆ,ಜಿಲ್ಲಾ ಬಾಲಕಾರ್ಮಿಕ ನಿರ್ಮೂಲನಾ ಯೋಜನಾ ಸೊಸೈಟಿ,ಮಹಿಳಾ ಮತ್ತು ಮಕ್ಕಳ ಅಭಿವೃದ್ಧಿ ಇಲಾಖೆ, ಜಿಲ್ಲಾ ಮಕ್ಕಳ ರಕ್ಷಣಾ ಘಟಕ, ಶಿಕ್ಷಣ ಇಲಾಖೆ, ಪೊಲೀಸ್ ಇಲಾಖೆ ಸಹಯೋಗದಲ್ಲಿ ವಿಶ್ವ ಬಾಲಕಾರ್ಮಿಕರ ಪದ್ಧತಿ ವಿರೋಧಿ ದಿನಾಚರಣೆಯ ಜಾಗೃತಿ ಜಾಥಾಗೆ ಚಾಲನೆ ನೀಡಿ ಅವರು ಮಾತನಾಡಿದರು.

ಬಾಲಕಾರ್ಮಿಕ ಪದ್ಧತಿ ಯೂ ಸಾಮಾಜಿಕ ಪಿಡುಗಾಗಿದ್ದು ಬಾಲ ಕಾರ್ಮಿಕ ಪದ್ಧತಿಯ ನಿರ್ಮೂಲನೆಗೆ ಸಾರ್ವಜನಿಕರು ಮತ್ತು ಹಲವು ಸಂಘ ಸಂಸ್ಥೆಗಳು ಸಹಕರಿಸಿ ಬಲವಂತವಾಗಿ ಕೆಲಸ ಮಾಡುತ್ತಿರುವ ಮಕ್ಕಳ ಮಾನಸಿಕ ಮತ್ತು ದೈಹಿಕ ಆರೋಗ್ಯ ವನ್ನು ಕಾಪಾಡಬೇಕು ಎಂದು ಅವರು ಹೇಳಿದರು.

ಹೆಚ್ಚುವರಿ ಜಿಲ್ಲಾಧಿಕಾರಿ ಅನ್ನಪೂರ್ಣ ಎಂ ಮಾತನಾಡಿ ಸಮಾಜದ ಅನಿಷ್ಟ ಪದ್ಧತಿಯಾದ ಬಾಲಕಾರ್ಮಿಕತೆ ಕೊನೆಗೊಳಿಸಿ ದೇಶದ ಆಸ್ತಿಯಾದ ಮಕ್ಕಳ ಜೀವನವನ್ನು ಉಜ್ವಲ ಗೊಳಿಸುವ ಜವಾಬ್ದಾರಿ ನಮ್ಮೆಲ್ಲರ ದಾಗಿದೆ ಎಂದು ಅವರು ಹೇಳಿದರು. ಜಾಥಾದಲ್ಲಿ ಹೆಚ್ಚುವರಿ ಪೊಲೀಸ್ ವರಿಷ್ಠಾಧಿಕಾರಿ ಎಂ.ಬಿ.ಸಂಕದ, ಜಿಲ್ಲಾ ಕಾರ್ಮಿಕ ಇಲಾಖೆಯ ಅಧಿಕಾರಿ ಮೊಹಮ್ಮದ್ ಅಕ್ರಂ ಎಚ್ ಅಲ್ಲಾಪೂರ, ತೊಂಟದಾರ್ಯ ಶಿಕ್ಷಣ ಸಂಸ್ಥೆಯ ಕಾರ್ಯದರ್ಶಿ ಕೊಟ್ರೇಶ ಮೆಣಸಿನಕಾಯಿ, ಮಕ್ಕಳ ಕಲ್ಯಾಣ ಸಮಿತಿಯ ಅಧ್ಯಕ್ಷ ಅನ್ನಪೂರ್ಣ, ಸಾರ್ವಜನಿಕ ಶಿಕ್ಷಣ ಇಲಾಖೆಯ ಉಪನಿರ್ದೇಶಕ ಎಂ.ಎ.ರಡ್ಡೇರ, ವಾರ್ತಾ ಮತ್ತು ಸಾರ್ವಜನಿಕ ಸಂಪರ್ಕ ಇಲಾಖೆ ಸಹಾಯಕ ನಿರ್ದೇಶಕ ವಸಂತ ಮಡ್ಲೂರ, ಕಾರ್ಮಿಕ ನಿರೀಕ್ಷಕ ಗಿರೀಶ ಬಂಕದಮನಿ, ಜಿಲ್ಲಾ ಬಾಲ ಕಾರ್ಮಿಕ ನಿರ್ಮೂಲನಾ ಯೋಜನಾ ಸೊಸೈಟಿಯ ಯೋಜಾನಾ ನಿರ್ದೇಶಕ ಸಂದೇಶ ಪಾಟೀಲ್ ಹಾಜರಿದ್ದರು.

ಸಿಇಟಿ ಕೌನ್ಸೆಲಿಂಗ್ ಕಾರ್ಯಾಗಾರ

ಧಾರವಾಡ: ಧರ್ಮಸ್ಥಳ ಮಂಜುನಾಥೇಶ್ವರ ಎಂಜಿನಿಯರಿಂಗ್ ಮತ್ತು ತಂತ್ರಜ್ಞಾನ ಕಾಲೇಜು, ಧಾರವಾಡದಲ್ಲಿ ಕಾಮೆಡ್ ಕೆ ಹಾಗೂ ಸಿಇಟಿ ಕೌನ್ಸೆಲಿಂಗ್ ಕುರಿತು ಆಕಾಂಕ್ಷಿ ವಿದ್ಯಾರ್ಥಿಗಳು ಮತ್ತು ಅವರ ಪೋಷಕರಿಗೆ ಓರಿಯಂಟೇಶನ್ ಕಾರ್ಯಕ್ರಮವನ್ನು ಆಯೋಜಿಸಲಾಗಿತ್ತು. ಕಾರ್ಯಕ್ರಮಕ್ಕೆ ಎಸ್‌ಡಿಎಂಇ ಸೊಸೈಟಿ ಧಾರವಾಡ, ಕಾರ್ಯದರ್ಶಿ ಜೀವಂಧರ್ ಕುಮಾರ್, ನಿವೃತ್ತ ನೋಡೆಲ್ ಅಧಿಕಾರಿ ಎಸ್.ಜಿ.ಗಿರಿಮಠ, ಎಸ್‌ಡಿಎಂಸಿಇಟಿ ಪ್ರಾಚಾರ್ಯ ಡಾ.ಆರ್.ಎಲ್.ಚಕ್ರಸಾಲಿ, ಪ್ರೊ., ಕೇಶವ ಜೋಶಿ, ಪ್ರೊ.ಶ್ರವಣಕುಮಾರ ನಾಯಕ್, ಪ್ರೊ.ಎಸ್.ವಿ. ವಿರಕ್ತಮಠ ಚಾಲನೆ ನೀಡಿದರು.

ಜೀವಂಧರ್ ಕುಮಾರ್ ಅವರು ಮಾತನಾಡಿ, ಓರಿಯಂಟೇಶನ್ ಕಾರ್ಯಕ್ರಮದ ಉದ್ದೇಶ ಮತ್ತು ವಿದ್ಯಾರ್ಥಿ ಸಮುದಾಯದ ಅನುಕೂಲಕ್ಕಾಗಿ ಶ್ರೀಧರ್ಮಸ್ಥಳ ಮಂಜುನಾಥೇಶ್ವರ ಇಂಜಿನಿಯರಿಂಗ್ ಮತ್ತು ತಂತ್ರಜ್ಞಾನ ಕಾಲೇಜು ಒದಗಿಸಿದ ಸೌಲಭ್ಯಗಳನ್ನು ಗಮನಿಸಿದರು.

ಡಾ. ಆರ್.ಎಲ್.ಚಕ್ರಸಾಲಿ ಅವರು ಆನ್‌ಲೈನ್ ಕೌನ್ಸೆಲಿಂಗ್ ವಿಧಾನವನ್ನು ಸರಾಗಗೊಳಿಸುವ ದೃಷ್ಟಿಕೋನದ ಅಗತ್ಯವನ್ನು ವಿವರಿಸಿದು.

ಪ್ರೊ. ಶ್ರವಣ್ ಕುಮಾರ್ ಅವರು ಕಾಮೆಡ್‌ನ ಆಯ್ಕೆಯ ಪ್ರವೇಶದ ಸಮಯದಲ್ಲಿ ಅನುಸರಿಸಬೇಕಾದ ಅನುಕ್ರಮ ಹಂತಗಳನ್ನು ವಿವರವಾಗಿ ವಿವರಿಸಿದರು.

ಎಸ್.ಜಿ.ಗಿರಿಮಠ ಅವರು ಆನ್‌ಲೈನ್ ಕೌನ್ಸೆಂಗ್‌ಗೆ ಅನುಸರಿಸಬೇಕಾದ ವಿವಿಧ ಹಂತಗಳ ಕುರಿತು ವ್ಯವಹರಿಸಿದರು. ಜತೆಗೆ ಹಾಜರಿದ್ದವರು ಕೇಳಿದ ಅನುಮಾನಗಳಿಗೆ ಸ್ಪಷ್ಟನೆ ನೀಡಿದರು. ಕಾರ್ಯಾಗಾರದಲ್ಲಿ 350 ವಿದ್ಯಾರ್ಥಿಗಳು ಮತ್ತು ಪೋಷಕರು ಭಾಗವಹಿಸಿದ್ದರು. ಪ್ರೊ,ಸಂಜೀತ ಅಮ್ಮಿನಭಾವಿ ನಿರೂಪಿಸಿದರು.

ಮಕ್ಕಳನ್ನು ಸದಾಚಾರಿ, ಸದ್ಗುಣಿಗಳನ್ನಾಗಿಸಿ

ಹುಬ್ಬಳ್ಳಿ ಬಣಗಾರ ಸಮಾಜದಿಂದ ರಾಷ್ಟ್ರಮಟ್ಟದ ಪ್ರತಿಭಾ ಪುರಸ್ಕಾರ ಸಮಾರಂಭದಲ್ಲಿ ತೋಂಟದ ಶ್ರೀ

ಹುಬ್ಬಳ್ಳಿ: ಮಕ್ಕಳನ್ನು ಬರೀ ವಿದ್ಯಾವಂತರನ್ನಾಗಿ ಮಾಡಿದರೆ ಸಾಲದು. ಅವರಿಗೆ ಸಂಸ್ಕಾರ ನೀಡುವುದು ಮುಖ್ಯ. ಒಳ್ಳೆಯ ಆಚಾರ-ವಿಚಾರ ಹೇಳಿಕೊಡಬೇಕು. ಸದಾಚಾರಿ ಸದ್ಗುಣಿಗಳನ್ನಾಗಿ ಮಾಡಬೇಕು ಎಂದು ಡಂಬಳ-ಗದಗ ಎಡೆಯೂರು ಸಂಸ್ಥಾಮಠದ ಜಗದ್ಗುರು ಡಾ. ತೋಂಟದ ಸಿದ್ಧರಾಮ ಮಹಾಸ್ವಾಮಿಗಳು ಹೇಳಿದರು.

ಹುಬ್ಬಳ್ಳಿಯ ಸವಾಯಿ ಗಂಧರ್ವ ಸಭಾಂಗಣದಲ್ಲಿ, ಹುಬ್ಬಳ್ಳಿ ಬಣಗಾರ ಸಮಾಜದ ಆಶ್ರಯದಲ್ಲಿ ನಡೆದ 2023-24ನೇ ಸಾಲಿನಲ್ಲಿ ಶೇ. 80ಕ್ಕಿಂತ ಅಧಿಕ ಅಂಕಗಳನ್ನು ಪಡೆದಿರುವ ಬಣಗಾರ ಸಮಾಜದ ಎಸ್‌ಎಸ್‌ಎಲಸಿ ಹಾಗೂ ದ್ವಿತೀಯ ಪಿಯುಸಿ ವಿದ್ಯಾರ್ಥಿಗಳಿಗೆ ರಾಷ್ಟ್ರಮಟ್ಟದ ಪ್ರತಿಭಾ ಪುರಸ್ಕಾರ ಮತ್ತು ಉನ್ನತ ವ್ಯಾಸಂಗ ಮಾಡಿದವರಿಗೆ ಹಾಗೂ ವಿವಿಧ ಕ್ಷೇತ್ರಗಳಲ್ಲಿ ಗಣನೀಯ ಸೇವೆ ಸಲ್ಲಿಸಿದವರಿಗೆ ಸನ್ಮಾನ ಕಾರ್ಯಕ್ರಮದ ಸಾನಿಧ್ಯ ವಹಿಸಿ ಆಶೀರ್ವಚನ ನೀಡಿದ ಅವರು, ಮಕ್ಕಳನ್ನು ಸದಾಚಾರಿಗಳನ್ನಾಗಿ ಮಾಡದೇ ಹೋದರೆ ಅವರು ಸಮಾಜ ಕಂಟಕರಾಗುತ್ತಾರೆ. ಹಾಗಾಗದಂತೆ ಪ್ರತಿ ಪೋಷಕರು ನೋಡಿಕೊಳ್ಳಬೇಕು ಎಂದರು.

ಹುಬ್ಬಳ್ಳಿಯ ಬಣಗಾರ ಸಮಾಜದವರು ತಮ್ಮ ಸಮಾಜದ ಮಕ್ಕಳ ಶಿಕ್ಷಣಕ್ಕೆ ನೀಡುತ್ತಿರುವ ಪ್ರೋತ್ಸಾಹ ಅಭಿನಂದನೀಯ. ಎಷ್ಟೇ ಜ್ಞಾನ ಪಡೆದು ಎತ್ತರದ ಸ್ಥಾನಕ್ಕೇರಿದರೂ ಸಹ ವಿನಯವಂತರಾಗಬೇಕು. ನಯ-ವಿನಯ, ಸೌಜನ್ಯತೆ, ಪ್ರಾಮಾಣಿಕತೆ, ಕರ್ತವ್ಯ ಪ್ರಜ್ಞೆ ಮಾನವೀಯ ಮೌಲ್ಯವುಳ್ಳವರಾಗಬೇಕು ಎಂದು ವಿದ್ಯಾರ್ಥಿಗಳಿಗೆ ಕಿವಿಮಾತು ಹೇಳಿದರು. ಬಸವಾದಿ ತತ್ವಗಳನ್ನು ಅಳವಡಿಸಿಕೊಂಡು ಮುನ್ನಡೆದಿರುವ ಬಣಗಾರ ಸಮಾಜ, ಇತರ ಸಮಾಜದವರಿಗೆ

ಮಾದರಿಯಾಗಿದೆ ಎಂದು ಶ್ಲಾಘಿಸಿದರು.

ಸಮಾರಂಭದ ಅಧ್ಯಕ್ಷತೆ ವಹಿಸಿ ಪ್ರಾಸ್ತಾವಿಕವಾಗಿ ಮಾತನಾಡಿದ ಹುಬ್ಬಳ್ಳಿ ಬಣಗಾರ ಸಮಾಜ ಅಧ್ಯಕ್ಷ ಅನೀಲ ಕವಿಶೆಟ್ಟಿ, ನಮ್ಮ ಹುಬ್ಬಳ್ಳಿ ಬಣಗಾರ ಸಮಾಜದಿಂದ 30 ವರ್ಷಗಳಿಂದ ಇಂತಹ ಕಾರ್ಯಕ್ರಮ ಹಮ್ಮಿಕೊಳ್ಳುತ್ತ ಬರಲಾಗಿದೆ. ಆದರೆ ಇದೇ ಪ್ರಥಮ ಬಾರಿಗೆ ರಾಷ್ಟ್ರಮಟ್ಟದ ಪ್ರತಿಭಾ ಪುರಸ್ಕಾರ, ಸಾಧಕರಿಗೆ ಸನ್ಮಾನ ಕಾರ್ಯಕ್ರಮವನ್ನು ಹಮ್ಮಿಕೊಳ್ಳಲಾಗಿದೆ ಎಂದರು. ದಿ. ಎಂ.ಎಂ. ಹೂಲಿಯವರು ಇದೇ ಮಾದರಿಯ ಪ್ರಥಮ ಅಧಿವೇಶನ ಮಾಡಿದರು. ಪರ್ವತಪ್ಪ ಹೂಲಿಯವರು ನಮ್ಮ ಸಮಾಜದ ಮಕ್ಕಳಿಗೆ ಉಚಿತ ನೋಟ್‌ಬುಕ್‌ಗಳು, 2 ಸಾವಿರ ರು. ನಗದು ನೀಡುವ ಪರಿಪಾಠಕ್ಕೆ ನಾಂದಿ ಹಾಡಿದರು. ಲೆಕ್ಕ ಪರಿಶೋಧಕರಾದ ಸುರೇಶ ಚೆನ್ನಿ ಅವರು ಪ್ರತಿ ವರ್ಷ 4 ರಿಂದ 5 ವಿದ್ಯಾರ್ಥಿಗಳ ಶಾಲಾ-ಕಾಲೇಜು ಪ್ರವೇಶಕ್ಕೆ ನೆರವಾಗುತ್ತಾ ಬಂದಿದ್ದಾರೆ. ನಮ್ಮ ಸಮಾಜದ ಕನಿಷ್ಠ ನಾಲ್ಕೈದು ವಿದ್ಯಾರ್ಥಿಗಳು ಐಎಎಸ್ ಅಧಿಕಾರಿಗಳಾಗಬೇಕು. ಅದಕ್ಕೆ ತಗಲುವ ಎಲ್ಲ ಖರ್ಚು-ವೆಚ್ಚಗಳನ್ನು ನಮ್ಮ ಸಮಾಜದವರು ಭರಿಸಲು ಸಿದ್ಧರಿದ್ದೇವೆ ಎಂಬ ವಾಗ್ದಾನ ನೀಡಿದರು.

ಬೆಂಗಳೂರಿನ ರಾಬರ್ಟ್‌ಬಾಸ್ ಕಂಪನಿಯ ಇಂಜನೀಯರಿಂಗ್ ಮ್ಯಾನೇಜರ್ ಪವನಕುಮಾರ ಕಲ್ಯಾಣಿ ಉಪನ್ಯಾಸ ನೀಡಿ, ಪ್ರತಿ ಮಕ್ಕಳನ್ನು ಅವರ ಆಸಕ್ತಿ, ಗುರಿ ಗುರುತಿಸಿ, ಅದರ ತಕ್ಕ ಮಾರ್ಗದರ್ಶನ ನೀಡಿ ಪ್ರೋತ್ಸಾಹಿಸಬೇಕು. ಬರೀ ಓದು ಸಾಲದು, ಸ್ಪರ್ಧಾತ್ಮಕ ಪರೀಕ್ಷೆಗಳನ್ನು ಎದುರಿಸಲು ಫಂಡಾಮೆಂಟಲ್ ತಿಳಿದುಕೊಳ್ಳುವುದು ಅನುಕೂಲಕರ ಎಂಬ ಸಲಹೆ ನೀಡಿದರು.

ಮುಳಗುಂದ ಎಸ್‌ಜೆಎಂಎಂ ಕಾಲೇಜ್ ಉಪನ್ಯಾಸಕ ರವೀಂದ್ರ ಆರ್. ಪಟ್ಟಣ ಅವರು ಮಾತನಾಡಿ, ಬಿದ್ದಿರುವವರನ್ನು ಎತ್ತಿ ಹಿಡಿದ ಧರ್ಮ ಲಿಂಗಾಯತ ಧರ್ಮ. ಅದರಲ್ಲೂ ವಿಶೇಷವಾಗಿ ಬಣಗಾರ ಸಮಾಜ ಉತ್ಕೃಷ್ಟ ಲಿಂಗಾಯತ ಸಮಾಜ. ಬಾಲಕ, ಪಾಲಕ, ಶಿಕ್ಷಕ ಈ ಮೂವರು ಜಗತ್ತಿನಲ್ಲಿ ತಂದೆ-ತಾಯಿಗಳು. ಇವರು ದೇವರುಗಳಾಗಬಹುದು. ಆದರೆ ದೇವರು ತಂದೆ-ತಾಯಿಗಳಾಗಲಿಲ್ಲ ಎಂದು ಮಾರ್ಮಿಕವಾಗಿ ನುಡಿದರು.

ಹುಬ್ಬಳ್ಳಿ ಕೆಎಲ್‌ಇ ಸುಚಿರಾಯು ಆಸ್ಪತ್ರೆಯ ಹೃದಯರೋಗ ತಜ್ಞ ಡಾ. ಶರಣ ಹಳ್ಳದ, ಬಿವಿಬಿ ಇಂಜನೀಯರಿಂಗ್ ಕಾಲೇಜ್ ಪ್ರಾಧ್ಯಾಪಕ ಡಾ. ಆನಂದ ಹುಣಶ್ಯಾಳ, ಗುಳೇದಗುಡ್ಡದ ನಿವೃತ್ತ ಪ್ರಾಚಾರ್ಯ ಬಸವರಾಜ ತೆಲಸಂಗ ಅವರು ಮಾತನಾಡಿ, ವಿದ್ಯಾರ್ಥಿಗಳಿಗೆ ಹಿತವಚನ ನೀಡಿದರು.

ಎಸ್‌ಎಸ್‌ಎಲ್‌ಸಿ ಹಾಗೂ ಪಿಯುಸಿ ದ್ವಿತೀಯ ಪರೀಕ್ಷೆಯಲ್ಲಿ ಟಾಪರ್‌ಗಳಾದ ವಿದ್ಯಾರ್ಥಿಗಳಿಗೆ ಸಿಎ ಸುರೇಶ ಚೆನ್ನಿ ಅವರು ಕೊಡಮಾಡಿದ ನಗದು ಬಹುಮಾನ ಸಹಿತ ಸನ್ಮಾನಿಸಿ, ಪ್ರತಿಭಾ ಪುರಸ್ಕಾರ ನೀಡಲಾಯಿತು. ಇದೇ ಸಂದರ್ಭದಲ್ಲಿ ಎಸ್‌ಎಸ್‌ಎಲ್‌ಸಿ ಮತ್ತು ದ್ವಿತೀಯ ಪಿಯುಸಿ ಶೇ. 80ಕ್ಕಿಂತ ಹೆಚ್ಚು ಅಂಕ ಗಳಿಸಿದ ಕರ್ನಾಟಕವೂ ಸೇರಿ ವಿವಿಧ ರಾಜ್ಯಗಳ ಬಣಗಾರ ಸಮಾಜದ 200ಕ್ಕೂ ಅಧಿಕ ವಿದ್ಯಾರ್ಥಿ ಪ್ರತಿಭಾ ಪುರಸ್ಕಾರ ನೀಡಿ, ಗೌರವಿಸಲಾಯಿತು.

ಗಣ್ಯರಿಗೆ ಸನ್ಮಾನ

ಹಲವು ಕ್ಷೇತ್ರಗಳಲ್ಲಿ ಗಣನೀಯ ಸಾಧನೆ ಮಾಡಿದ ಬಣಗಾರ ಸಮಾಜದ ಈಶ್ವರ ನಾಗರಾಳ, ಮಹಾಂತೇಶ ಬಣಗಾರ, ನೀಲಾ ದಂಪತಿ, ಪ್ರಭು ಉಮದಿ, ಸದಾಶಿವ ಚನ್ನಪ್ಪನವರ, ಖ್ಯಾತ ಈಜು ತರಬೇತುದಾರ ಜಗದೀಶ ಎನ್. ಶೆಟ್ಟರ್, ನವೀನ ಶೆಟ್ಟರ, ಈರಣ್ಣ ಚಿಕ್ಕೋಡಿ ಹಾಗೂ ಮುಖ್ಯ ಅತಿಥಿಗಳಾಗಿ ಪಾಲ್ಗೊಂಡಿದ್ದ ಮಹಾರಾಷ್ಟ್ರದ ಚಿನ್ನದ ವ್ಯಾಪಾರಿ ಸಚಿನ್ ಗ, ಮೂರ್ತೆಲಿ, ಆಂಧ್ರಪ್ರದೇಶದ ಗಣ್ಯ ವ್ಯಾಪಾರಿ ವಿಜಯಕುಮಾರ ನಾಗಲೀಕರ, ಸದಾಶಿವ ಚೆನ್ನಪ್ಪನವರ, ಗುರುಬಸವ ತಡಸದ, ಭದ್ರಾವತಿಯ ಜಗದೀಶ ಕವಿ ಅವರನ್ನು ಗೌರವಿಸಲಾಯಿತು.

ಅಕ್ರಮ ಪಕ್ಷಿ ಸಾಕಣೆ: ದರ್ಶನ್ ವಿರುದ್ಧ ಕ್ರಮ ಇಲ್ಲ

ಮೈಸೂರು: ನಟ ದರ್ಶನ್ ಅಕ್ರಮವಾಗಿ ಪಕ್ಷಿಗಳನ್ನು ಸಂಗ್ರಹಿಸಿದ್ದ ಪ್ರಕರಣದಲ್ಲಿ ಅರಣ್ಯ ಇಲಾಖೆ ಜಾಣ ಮೌನ ವಹಿಸಿದೆ.

ದರ್ಶನ್ ಮೈಸೂರಿನ ತಮ್ಮ ತೋಟದಲ್ಲಿ ವಿದೇಶಿ ಮೂಲದ ಬಾರ್‌ಹೆಡೆಡ್ ಗೂಸ್ ಪಕ್ಷಿಗಳನ್ನು ಸಂಗ್ರಹಿಸಿದ್ದರು.

ಈ ಮಾಹಿತಿ ಪಡೆದ ಅರಣ್ಯ ಇಲಾಖೆ ದಾಳಿಮಾಡಿ ಪಕ್ಷಿಗಳನ್ನು ವಶಕ್ಕೆ ಪಡೆದಿತ್ತು.

ಅರಣ್ಯ ಇಲಾಖೆಯ ರಾಯಭಾರಿಯಾಗಿದ್ದರೂ ವನ್ಯಜೀವಿ ಕಾನೂನು ಪಾಲಿಸದ ದರ್ಶನ್ ಮೇಲೆ ಕಠಿಣ ಕ್ರಮಕ್ಕೆ ಮುಂದಾಗದೆ ಕುಳಿತಿದೆ ಎನ್ನಲಾಗಿದೆ. ಕಾಟಾಚಾರಕ್ಕೆಂಬಂತೆ ಅರಣ್ಯ ಇಲಾಖೆ ಎರಡು ನೋಟೀಸ್ ಕೊಟ್ಟಿದ್ದರೂ, ದರ್ಶನ್ ಉತ್ತರ ನೀಡಿಲ್ಲ. ಉತ್ತರ ನೀಡದಿದ್ದರೂ ಅರಣ್ಯ ಇಲಾಖೆ ಮೌನವಾಗಿ ಕುಳಿತಿದೆ. ಘಟನೆಯಾಗಿ ವರ್ಷ ಕಳೆದರೂ ಒತ್ತಡಕ್ಕೆ ಮಣಿದು ದರ್ಶನ್‌ರನ್ನು ಅರಣ್ಯ ಇಲಾಖೆ ರಕ್ಷಿಸುತ್ತಿದೆಯೇ ಎಂಬ ಶಂಕೆ ಶುರುವಾಗಿದೆ. ಶೆಡ್ಯೂಲ್ 1ರಲ್ಲಿ ಬರುವ ಪಕ್ಷಿ. ಅದರಲ್ಲೂ ವಿದೇಶದಿಂದ ವಲಸೆ ಬರುವ ಪಕ್ಷಿಯನ್ನು ದರ್ಶನ್ ಅಕ್ರಮವಾಗಿ ಸಾಕಿದ್ದರು. ಈ ಬಗ್ಗೆ ಅರಣ್ಯಾಧಿಕಾರಿಗಳು ವಿವರಣೆ ಕೇಳಿದ್ದರು. ದರ್ಶನ್ ಪತ್ನಿ ವಿಜಯಲಕ್ಷ್ಮಿ, ನಾಗರಾಜ್‌ಗೂ ಅಧಿಕಾರಿಗಳು ನೋಟಿಸ್ ನೀಡಿದ್ದರು.

ರೇಣುಕಾ ಸ್ವಾಮಿ ಕೊಲೆ ಖಂಡಿಸಿ ಚಿತ್ರದುರ್ಗದಲ್ಲಿ ಪ್ರತಿಭಟನೆ

ಚಿತ್ರದುರ್ಗ: ಇಲ್ಲಿನ ವಿಆರ್‌ಎಸ್ ಬಡಾವಣೆ ನಿವಾಸಿ ರೇಣುಕಾಸ್ವಾಮಿ ಕೊಲೆ ಖಂಡಿಸಿ ವಿವಿಧ ಸಂಘಟನೆಗಳ ಸದಸ್ಯರು ಜಿಲ್ಲಾಧಿಕಾರಿ ಕಚೇರಿ ಎದುರು ಬುಧವಾರ ಪ್ರತಿಭಟನೆ ನಡೆಸಿದರು.

ವೀರಶೈವ -ಲಿಂಗಾಯತ, ಜಂಗಮ ಸಮುದಾಯ ಮೊದಲಾದ ಸಮುದಾಯಗಳ ಸದಸ್ಯರು ನಟ ದರ್ಶನ್ ವಿರುದ್ಧ ಆಕ್ರೋಶ ವ್ಯಕ್ತಪಡಿಸಿದರು. ಅವರಿಗೆ ಗಲ್ಲು ಶಿಕ್ಷೆ ವಿಧಿಸಬೇಕು ಎಂದು ಒತ್ತಾಯಿಸಿದರು. ರಾಜ್ಯಾದ್ಯಂತ ದರ್ಶನ್ ಸಿನಿಮಾ ಬಿಡುಗಡೆಯಾಗಬಾರದು. ಸಾರ್ವಜನಿಕರು ಕೂಡ ಅವರ ಚಿತ್ರ ಬಹಿಷ್ಕರಿಸಬೇಕು ಎಂದರು.

ಪೊಲೀಸರು ಆರೋಪಿಗಳನ್ನು ಬಂಧಿಸಿ ಒಳ್ಳೆಯ ಕೆಲಸ ಮಾಡಿದ್ದಾರೆ. ಆದರೆ, ಮುಂದೆ ಆರೋಪಿಗಳನ್ನು ರಕ್ಷಿಸುವ ಕೆಲಸ ಮಾಡಿದರೆ ನಾವು ಸುಮ್ಮನೆ ಕೂರುವುದಿಲ್ಲ. ಮುಖ್ಯಮಂತ್ರಿ, ಗೃಹಸಚಿವರು ಈ ನಿಟ್ಟಿನಲ್ಲಿ ಪೊಲೀಸರಿಗೆ ಸಂಪೂರ್ಣ ಸ್ವಾತಂತ್ರ್ಯ ನೀಡಬೇಕು ಎಂದು ಒತ್ತಾಯಿಸಿದರು.

ಪ್ರತಿಭಟನೆಯಲ್ಲಿ ವಿಧಾನ ಪರಿಷತ್ ಸದಸ್ಯ ಕೆ. ಎಸ್. ನವೀನ್, ಬಿಜೆಪಿ ಮುಖಂಡರಾದ ಜಿ.ಎಸ್.ತಿಪ್ಪಾರೆಡ್ಡಿ, ಎಸ್ ಕೆ ಬಸವರಾಜನ್, ವಿವಿಧ ಸಮಾಜದ ಮುಖಂಡ ಮಲ್ಲಿಕಾರ್ಜುನ ಸ್ವಾಮಿ, ಷಡಾಕ್ಷರಯ್ಯ, ಬಸವನಾಗುದೇವ ಸ್ವಾಮೀಜಿ, ನಾಗರಾಜ ಸಂಗಂ ಇದ್ದರು.

ರೇಣುಕಾಸ್ವಾಮಿಯನ್ನು ಚಿತ್ರಹಿಂಸೆ ನೀಡಿ ಕೊಲೆ ಮಾಡಲಾಗಿದೆ. ತಪ್ಪು ಮಾಡಿದ್ದರೆ ಪೊಲೀಸರಿಗೆ ದೂರು ನೀಡಲು ಅವಕಾಶವಿತ್ತು. ಆದರೆ ಕಾನೂನು ಕೈಗೆತ್ತಿಕೊಂಡಿರುವ ಆರೋಪಿಗಳಿಗೆ ಕಠಿಣ ಶಿಕ್ಷೆ ವಿಧಿಸಬೇಕು ಎಂದು ಒತ್ತಾಯಿಸಿದರು.

ವಸಂತ ನರಸಾಪುರದ ಬಳಿ ಇಂಟಿಗ್ರೇಟೆಡ್ ಟೌನ್‌ಶಿಪ್

ಬೆಂಗಳೂರು: ತುಮಕೂರಿನ ವಸಂತನರಸಾಪುರದ ಕೈಗಾರಿಕಾ ಪ್ರದೇಶದ ಬಳಿ ಇಂಟಿಗ್ರೇಟೆಡ್ ಟೌನ್‌ಶಿಪ್ ನಿರ್ಮಾಣ ಮಾಡಲು ಕ್ರಮ ಕೈಗೊಳ್ಳುವಂತೆ ನಗರಾಭಿವೃದ್ಧಿ ಸಚಿವ ಬಿ.ಎಸ್ ಸುರೇಶ ಸೂಚಿಸಿದ್ದಾರೆ.

ಅಧಿಕಾರಿಗಳೊಂದಿಗೆ ಸಭೆ ನಡೆಸಿ ಮಾತನಾಡಿದ ಅವರು, ಈಗಾಗಲೇ ಬಜೆಟ್‌ನಲ್ಲಿ ವಸಂತನರಸಾಪುರದ ಬಳಿ ಸುಮಾರು 500 ಎಕರೆ ಪ್ರದೇಶದಲ್ಲಿ ಇಂಟಿಗ್ರೇಟೆಡ್ ಟೌನ್‌ಶಿಪ್ ನಿರ್ಮಾಣ ಮಾಡುವುದಾಗಿ ಘೋಷಿಸಿದ್ದು, ನೀತಿಸಂಹಿತೆ ಕಾರಣ ಕಾಮಗಾರಿಗೆ ತೊಡಕಾಗಿದ್ದು, ಈಗ ಕಾಮಗಾರಿ ಬಗ್ಗೆ ಗಮನ ಹರಿಸುವಂತೆ ಸೂಚಿಸಿದರು. ಹಾಸನ, ಚಿಕ್ಕಮಗಳೂರು, ಬೆಳಗಾವಿ ಮತ್ತು ಕೋಲಾರ ನಗರದಲ್ಲಿ ಡಾಂಬರೀಕರಣ, ರಸ್ತೆ ನಿರ್ಮಾಣ ಹಾಗೂ ರಿಂಗ್ ರಸ್ತೆ ನಿರ್ಮಾಣಕ್ಕೆ ಅಗತ್ಯ ಕ್ರಮ ಕೈಗೊಳ್ಳುವಂತೆ ಹಾಗೂ ಮೈಸೂರು ರಿಂಗ್ ರಸ್ತೆ ನಿರ್ಮಾಣದಲ್ಲಿ ಉಂಟಾಗಿರುವ ಅಡೆತಡೆ ನಿವಾರಿಸಲು ಮತ್ತೆ ಕಿರುಗುತ್ತಿಗೆ ಕರೆಯುವಂತೆ ಅಧಿಕಾರಿಗಳಿಗೆ ಸೂಚಿಸಿದರು.

ಸ್ಮಾರ್ಟ್ ಸಿಟಿ ಯೋಜನೆಯಲ್ಲಿ ಶಾಲೆ: ಬಿಬಿಎಂಪಿ ವ್ಯಾಪ್ತಿಯಲ್ಲಿರುವ ಶಾಲೆಗಳಂತೆ ಇತರೆ ಮಹಾನಗರ ಪಾಲಿಕೆಗಳಲ್ಲಿಯೂ ಸ್ಮಾರ್ಟ್ ಸಿಟಿ ಯೋಜನೆಯಲ್ಲಿ ಶಾಲೆಗಳನ್ನು ತೆರೆಯುವ ಕುರಿತು ಪರಿಶೀಲಿಸುವಂತೆ ಸೂಚಿಸಿದರು. ಮಹಾನಗರ ಪಾಲಿಕೆಗಳಲ್ಲಿ ಅಗತ್ಯಕ್ಕಿಂತ ಹೆಚ್ಚು ಸಿಬ್ಬಂದಿ ಕಂಡು ಬಂದರೆ ಅಗತ್ಯವಿರುವ ಕಡೆ ನಿಯೋಜಿಸಿ ಹಾಗೂ ಸಹಾಯಕ ಅಭಿಯಂತರರು ಸೇರಿದಂತೆ ತಾಂತ್ರಿಕ ಸಿಬ್ಬಂದಿಯನ್ನು ಗುತ್ತಿಗೆ ಆಧಾರದ ಮೇಲೆ ನೇಮಕ ಮಾಡಿಕೊಳ್ಳಲು ಸೂಚಿಸಿದರು.

ಸಮಾಚಾರ ಸಣ್ಣದಲ್ಲ

ಪೊಲೀಸ್ ಪೇದೆ ಆತ್ಮಹತ್ಯೆ

ಬೈಲಹೊಂಗಲ: ಪಟ್ಟಣದ ತಹಶೀಲ್ದಾರ ಕಚೇರಿಯ ಸಭಾಭವನದ ಆವರಣದಲ್ಲಿರುವ ಮರಕ್ಕೆ ಕುಡಿದ ಅಮಲಿನಲ್ಲಿ ಪೊಲೀಸ್ ಪೇದೆ ನೇಣು ಬಿಗಿದುಕೊಂಡು

ಆತ್ಮಹತ್ಯೆಗೆ ಶರಣಾದ ಘಟನೆ ನಡೆದಿದೆ. ಮುರಕಿಬಾವಿ ಗ್ರಾಮದ ಬಸನ ಗೌಡ ಈರಪ್ಪ ಗೌಡರ್ (40) ಆತ್ಮಹತ್ಯೆ ಮಾಡಿಕೊಂಡ ಪೇದೆ. ದೊಡವಾಡ ಪೊಲೀಸ್ ಠಾಣೆ ಯಲ್ಲಿ ಕರ್ತವ್ಯ ನಿರ್ವಹಿಸುತ್ತಿದ್ದರು.ಚುನಾವಣೆ ಕರ್ತವ್ಯ ಮುಗಿದ ಮೇಲೆ ರಜೆ ಪಡೆದಿದ್ದ ಪೇದೆ ಜೀವನದಲ್ಲಿ ಜಿಗುಪ್ಸೆ ಹೊಂದಿ ಕುಡಿದ ಮತ್ತಿನಲ್ಲಿ ಆತ್ಮಹತ್ಯೆಗೆ ಶರಣಾಗಿದ್ದಾರೆ.

ಕುವೈತ್ ಬೆಂಕಿ ಅವಘಡ 41 ಭಾರತೀಯರ ಸಾವು

← ಮೊದಲಪುಟದಿಂದ

ಮೃತರ ಕುಟುಂಬಕ್ಕೆ ದುಃಖ ಭರಿಸುವ ಶಕ್ತಿ ಸಿಗಲಿ, ಗಾಯಗೊಂಡವರು ಬೇಗ ಗುಣಮುಖರಾಗಲಿ, ರಾಯಭಾರಿ ಕಚೇರಿ ಎಲ್ಲ ರೀತಿಯ ಸಹಾಯಕ್ಕೆ ಸಿದ್ಧವಿದೆ ಎಂದು ಪ್ರಧಾನಿ ಮೋದಿ, ವಿದೇಶಾಂಗ ವ್ಯವಹಾರಗಳ ಸಚಿವ ಜೈ ಶಂಕರ್ ತಿಳಿಸಿದ್ದಾರೆ. ಭಾರತೀಯ ರಾಯಭಾರಿ ಕಚೇರಿ ಅಲ್ಲಿನ ಅಧಿಕಾರಿಗಳ ಜತೆ ನಿರಂತರ ಸಂಪರ್ಕದಲ್ಲಿದೆ. ಸಂತ್ರಸ್ತರಿಗೆ ಎಲ್ಲ ರೀತಿಯ ನೆರವು ನೀಡಲಾಗುವುದು ಎಂದು ಪ್ರಧಾನಿ ಭರವಸೆ ನೀಡಿದ್ದಾರೆ.

5ನೇ ಮಹಡಿ ಕಿಟಕಿಯಿಂದಲೇ ಜಿಗಿದರು!

ಇಡೀ ಕಟ್ಟಡಕ್ಕೆ ಬೆಂಕಿ ವ್ಯಾಪಿಸಿದಾಗ ತಪ್ಪಿಸಿಕೊಳ್ಳಲು ದಾರಿ ಕಾಣದಂತಾಯಿತು. 5ನೇ ಮಹಡಿಯಲ್ಲಿದ್ದ ಕೆಲವರು ಕಿಟಕಿಗಳಿಂದಲೇ ಕೆಳಕ್ಕೆ ಜಿಗಿದು ಪ್ರಾಣ ಉಳಿಸಿಕೊಳ್ಳಲು ಯತ್ನಿಸಿ ಗಂಭೀರವಾಗಿ ಗಾಯಗೊಂಡರು. ಕೆಲವರು ಪ್ರಾಣ ಕಳೆದುಕೊಂಡರು ಎಂದು ಪ್ರತ್ಯಕ್ಷದರ್ಶಿಯೊಬ್ಬರು ಮಾಧ್ಯಮದವರಿಗೆ ತಿಳಿಸಿದ್ದಾರೆ.

ಭದ್ರಾವತಿ ಕಾರ್ಖಾನೆ ಉಳಿಸಿಕೊಳ್ಳುವುದಾಗಿ ಮೈಸೂರಿನ ಸಂಸದ ಯದುವೀರ ಭರವಸೆ, ಕಾರ್ಮಿಕರಲ್ಲಿ ಆಶಾಭಾವನೆ

ಎಚ್‌ಡಿಕೆಗೆ ಉಕ್ಕು ಖಾತೆ: ವಿಐಎಸ್ ಎಲ್ ನೌಕರರಲ್ಲಿ ಚಿಗುರೊಡೆದ ನಿರೀಕ್ಷೆ

ಆರ್. ವಿ. ಕೃಷ್ಣ ಭದ್ರಾವತಿ ಶಿವಮೊಗ್ಗ

ನರೇಂದ್ರ ಮೋದಿ ಸಂಪುಟದಲ್ಲಿ ಮಾಜಿ ಮುಖ್ಯಮಂತ್ರಿ ಎಚ್.ಡಿ. ಕುಮಾರಸ್ವಾಮಿ ಅವರಿಗೆ ಬೃಹತ್ ಕೈಗಾರಿಕೆ ಮತ್ತು ಉಕ್ಕು ಖಾತೆ ಲಭಿಸಿದೆ. ಇದು ಭದ್ರಾವತಿಯ ವಿಶ್ವೇಶ್ವರಯ್ಯ ಕಬ್ಬಿಣ ಮತ್ತು ಉಕ್ಕು ಕಾರ್ಖಾನೆಯ (ವಿಐಎಸ್‌ಎಲ್) ನೌಕರರಲ್ಲಿ ಸಂತಸ ಮೂಡಿಸಿದೆ. ಕಾರ್ಖಾನೆ ಪುನಶ್ಚೇತನದ ನಿರೀಕ್ಷೆ ಗರಿಗೆದರಿದೆ.

ವಿಐಎಸ್‌ಎಲ್ ಕಾರ್ಖಾನೆಯನ್ನು ನಿರ್ವಹಿಸುತ್ತಿರುವ ಭಾರತೀಯ ಉಕ್ಕು ಪ್ರಾಧಿಕಾರ ಉಕ್ಕು ಸಚಿವಾಲಯದ ಅಡಿ ಕಾರ್ಯನಿರ್ವಹಿಸುತ್ತದೆ. ಈಗ ಎಚ್.ಡಿ. ಕುಮಾರಸ್ವಾಮಿ ಇದೇ ಖಾತೆಯ ಸಚಿವರಾಗಿದ್ದಾರೆ.

ಇದರ ನಡುವೆ ಬಿಜೆಪಿಯ ಬಿ.ವೈ ರಾಘವೇಂದ್ರ, ಭಾರಿ ಮತಗಳ ಅಂತರದಿಂದ 4 ನೇ ಬಾರಿಗೆ ಹಾಗೂ ಮೈಸೂರು ಮಹಾರಾಜ ಯದುವೀರ ಕೃಷ್ಣರಾಜದತ್ತ ಒಡೆಯರ್ ಮೊದಲ ಬಾರಿಗೆ ಗೆಲುವು ಸಾಧಿಸಿರುವುದು ಕ್ಷೇತ್ರದ ಮತದಾರರಲ್ಲಿ ಸಂತಸವನ್ನುಂಟು ಮಾಡಿದೆ. ಇದರಿಂದ ವಿಐಎಸ್‌ಎಲ್ ಕಾರ್ಖಾನೆ ಕಾರ್ಮಿಕ ವರ್ಗದವರು ನೆಮ್ಮದಿಯ ನಿಟ್ಟುಸಿರು ಬಿಡುವಂತಾಗಿದೆ.

ಚುನಾವಣೆ ಆರಂಭಕ್ಕೂ ಮೊದಲು ವಿಐಎಸ್‌ಎಲ್ ಕಾರ್ಖಾನೆ ಶತಮಾನೋತ್ಸವ ಸಂಭ್ರಮಾಚರಣೆಯಲ್ಲಿ ಪಾಲ್ಗೊಂಡಿದ್ದ ಯದುವೀರ ಕೃಷ್ಣರಾಜದತ್ತ ಒಡೆಯರ್, ತಮ್ಮ ತಾತ ಕಟ್ಟಿ ಬೆಳೆಸಿದ ಕಾರ್ಖಾನೆ ಉಳಿಸಿಕೊಳ್ಳಲು ಕೈಜೋಡಿಸುವುದಾಗಿ ಭರವಸೆ ನೀಡಿದ್ದರು. ಆ ನಂತರ ಕಾರ್ಖಾನೆಗೆ ಭೇಟಿ ನೀಡಿ ವಾಸ್ತವಾಂಶ ಪರಿಶೀಲಿಸಿದ್ದರು. ಕಾರ್ಖಾನೆ ಎದುರು 18 ತಿಂಗಳಿನಿಂದ ನಿರಂತರವಾಗಿ ಹೋರಾಟ ನಡೆಸುತ್ತಿರುವ ಗುತ್ತಿಗೆ ಕಾರ್ಮಿಕರಿಗೆ ಕಾರ್ಖಾನೆ ಉಳಿಸಿಕೊಳ್ಳುವ ನಿಟ್ಟಿನಲ್ಲಿ ಪ್ರಧಾನಿ ಮೋದಿ ಅವರಿಗೆ ಪತ್ರ ಬರೆದು ಒತ್ತಾಯಿಸುವುದಾಗಿ ಭರವಸೆ ನೀಡಿದ್ದರು.

ಇದೀಗ ಯದುವೀರ್ ಅವರೇ ಮೈಸೂರು-ಕೊಡಗು ಕ್ಷೇತ್ರದಿಂದ ಲೋಕಸಭೆಗೆ ಆಯ್ಕೆಯಾಗಿರುವುದು ಅವರಿಗೆ ಹೆಚ್ಚಿನ ಬಲ ಬಂದಂತಾಗಿದ್ದು, ಕೇಂದ್ರದಲ್ಲಿ ನೂತನ ಸರಕಾರ ಅಸ್ತಿತ್ವಕ್ಕೆ ಬಂದ ನಂತರ ಕಾರ್ಖಾನೆ ಉಳಿಸಿಕೊಳ್ಳುವ ನಿಟ್ಟಿನಲ್ಲಿ ಅವರ ಪ್ರಯತ್ನ ಕಾದು ನೋಡಬೇಕಾಗಿದೆ.

ಇನ್ನೂ ಮಂಡ್ಯ ಕ್ಷೇತ್ರದಲ್ಲಿ ಗೆಲುವು ಸಾಧಿಸಿದ ಮಾಜಿ ಮುಖ್ಯಮಂತ್ರಿ ಎಚ್.ಡಿ.ಕುಮಾರಸ್ವಾಮಿಯವರಿಗೆ ಬೃಹತ್ ಕೈಗಾರಿಕೆ ಮತ್ತು ಉಕ್ಕು ಖಾತೆ ಲಭಿಸಿದೆ. ಭದ್ರಾವತಿ ಕಾರ್ಖಾನೆ ಉಳಿಸಿಕೊಳ್ಳುವ ನಿಟ್ಟಿನಲ್ಲಿ ನಿರಂತರವಾಗಿ ಹೋರಾಟ ನಡೆಸುತ್ತಿರುವ ಗುತ್ತಿಗೆ ಕಾರ್ಮಿಕರಲ್ಲಿ ಆಶಾಭಾವನೆ ಮೂಡಿಸಿದೆ.

ಈ ಹಿಂದೆ ಇವರ ತಂದೆ ಮಾಜಿ ಪ್ರಧಾನಿ ಎಚ್. ಡಿ ದೇವೇಗೌಡರವರು ವಿಐಎಸ್‌ಎಲ್ ಕಾರ್ಖಾನೆಯನ್ನು ಕೇಂದ್ರ ಸರಕಾರದ ಉಕ್ಕು ಪ್ರಾಧಿಕಾರದ ಅಧೀನಕ್ಕೆ ವಹಿಸಿಕೊಡುವ ಮೂಲಕ ಅಭಿವೃದ್ಧಿಗೆ ಮುಂದಾಗಿದ್ದರು. ಇದೀಗ ಕಾರ್ಖಾನೆಯನ್ನು ಕೇಂದ್ರ ಸರಕಾರ ಸ್ವಾಮ್ಯದಲ್ಲಿಯೇ ಮುಂದುವರೆಸಿ,ಅಗತ್ಯವಿರುವ ಬಂಡವಾಳ ತೊಡಗಿಸಿ ಅಭಿವೃದ್ದಿಪಡಿಸುವ ಮೂಲಕ ಕಾರ್ಮಿಕರ ಹಿತರಕ್ಷಿಸುವ ನಿಟ್ಟಿನಲ್ಲಿ ನೂತನ ಕೇಂದ್ರ ಸಚಿವ ಎಚ್.ಡಿ ಕುಮಾರಸ್ವಾಮಿಯವರು ಗಮನ ಹರಿಸಬೇಕಾಗಿದೆ.

ವಿಐಎಸ್‌ಎಲ್‌ನಲ್ಲಿ ಸದ್ಯ ಸಣ್ಣ ಪ್ರಮಾಣದ ಉತ್ಪಾದನೆಯಾಗುತ್ತಿದೆ. ಒಂದೂವರೆ ಸಾವಿರದಷ್ಟು ಗುತ್ತಿಗೆ ಕಾರ್ಮಿಕರು ಕಾರ್ಯನಿರ್ವಹಿಸುತ್ತಿದ್ದಾರೆ. ತಿಂಗಳಲ್ಲಿ 13 ರಿಂದ 18 ದಿನ ಕೆಲಸ ಸಿಗುತ್ತಿದೆ. ಕೆಲವೊಮ್ಮೆ ತಿಂಗಳಿಗೆ ಸರಿಯಾಗಿ ಸಂಬಳ ಬರುತ್ತಿಲ್ಲ ಎಂಬ ದೂರೂ ಇದೆ.

ಕಾರ್ಖಾನೆಗೆ ಹೊಸ ಯಂತ್ರೋಪಕರಣ ಅಳವಡಿಸಬೇಕಿದೆ. ಬ್ಲಾಸ್ಟ್ ಫರ್ನೆಸ್ (ಬಿ.ಎಫ್), ಸ್ಟೀಲ್ ಮೇಕಿಂಗ್ ಶಾಫ್ಟ್ (ಎಸ್‌ಎಂಎಸ್), ಬಾರ್‌ಮಿಲ್, ನ್ಯೂ ರೋಲಿಂಗ್ ವಿಭಾಗದಲ್ಲಿ ಕೆಲಸ ಆರಂಭವಾಗಬೇಕಿದೆ. ಕಚ್ಚಾವಸ್ತುಗಳು ಹೊರಗಿನಿಂದ ಬರುತ್ತಿದ್ದು ಹೊರೆಯಾಗುತ್ತಿದೆ. ಉತ್ಪನ್ನಗಳಿಗೆ ಆರ್ಡರ್ ಬರಬೇಕಿದೆ. ಉಕ್ಕು ಖಾತೆ ವಹಿಸಿಕೊಂಡಿರುವ ಎಚ್.ಡಿ.ಕುಮಾರಸ್ವಾಮಿ ಅವರು ಮನಸು ಮಾಡಿದರೆ ಕಾರ್ಖಾನೆ ಪುನಶ್ಚೇತನಗೊಳ್ಳಲಿದೆ

ರಾಘವೇಂದ್ರರಿಂದ ಕಾರ್ಖಾನೆ ಉಳಿವಿಗೆ ನಿರಂತರ ಪ್ರಯತ್ನ

ನಾಲ್ಕನೇಯ ಬಾರಿಗೆ ಸಂಸದರಾಗಿ ಆಯ್ಕೆಯಾಗಿರುವ ಬಿ.ವೈ.ರಾಘವೇಂದ್ರ, ಕಾರ್ಖಾನೆ ಉಳಿಸಿಕೊಳ್ಳಲು ನಿರಂತರವಾಗಿ ಪ್ರಯತ್ನಿಸುತ್ತಿದ್ದಾರೆ. ಆದರೆ ಅವರ ಪ್ರಯತ್ನ ಇದುವರೆಗೂ ಸಫಲವಾಗಿಲ್ಲ. ಈ ಬಾರಿಯಾದರೂ ಸಫಲವಾಗುವುದೇ ಎಂಬುದನ್ನು ಕಾದು ನೋಡಬೇಕಾಗಿದೆ.

ಎಚ್‌ಡಿಕೆ ಭರವಸೆ

ವಿಧಾನಸಭೆ ಚುನಾವಣೆ ವೇಳೆ ಭದ್ರಾವತಿಗೆ ಆಗಮಿಸಿದ್ದ ಎಚ್.ಡಿ ಕುಮಾರಸ್ವಾಮಿ, ಕಾರ್ಖಾನೆ ಮುಂಭಾಗ ಬಹಿರಂಗ ಸಭೆಯಲ್ಲಿ ವಿಐಎಸ್‌ಎಲ್ ಕಾರ್ಖಾನೆ ಯಾವುದೇ ಕಾರಣಕ್ಕೂ ಮುಚ್ಚಲು ಬಿಡುವುದಿಲ್ಲ. ಕಾರ್ಖಾನೆ ಉಳಿಸಿಕೊಳ್ಳುವುದಾಗಿ ಭರವಸೆ ನೀಡಿದ್ದರು. ಇದೀಗ ಕೇಂದ್ರದಲ್ಲಿ ಬೃಹತ್ ಕೈಗಾರಿಕೆ ಮತ್ತು ಉಕ್ಕು ಖಾತೆ ಲಭಿಸಿದೆ. ಕಾರ್ಖಾನೆ ವಿಚಾರದಲ್ಲಿ ಅವರ ಮುಂದಿನ ಪ್ರಯತ್ನ ಕಾರ್ಮಿಕರಲ್ಲಿ ಕುತೂಹಲ ಹೆಚ್ಚಿಸಿದೆ.

ಯೋಜನೆಯ ನ್ಯೂನತೆ ಸರಿಪಡಿಸಲು ಒತ್ತಾಯಿಸಿದ್ದೇನೆ

ಗ್ಯಾರಂಟಿ ನಿಲ್ಲಿಸಲು ಹೇಳಿಲ್ಲ

ಮೈಸೂರು: ಸರ್ಕಾರ ಗ್ಯಾರಂಟಿ ಸ್ಕೀಮ್‌ಗಳನ್ನು ನಿಲ್ಲಿಸಬೇಕೆಂದು ನಾನೆಂದೂ ಹೇಳಿಲ್ಲ. ಈ ಗ್ಯಾರಂಟಿ ಸ್ಕೀಮ್‌ಗಳಲ್ಲಿರುವ ಕೆಲವು ನ್ಯೂನತೆಗಳನ್ನು ಸರಿಪಡಿಸಿ ಎಂದು ಹೇಳಿದ್ದೇನೆ. ನನ್ನ ಹೇಳಿಕೆಯನ್ನು ತಪ್ಪಾಗಿ ಅರ್ಥೈಸಲಾಗಿದೆ ಕೆಪಿಸಿಸಿ ಮಾಧ್ಯಮ ವಕ್ತಾರ ಎಂ.ಲಕ್ಷ್ಮಣ್ ತಿಳಿಸಿದ್ದಾರೆ.

ಇಂದು ಜಿಲ್ಲಾ ಕಾಂಗ್ರೆಸ್ ಕಚೇರಿಯಲ್ಲಿ ಮಾಧ್ಯಮಗಳೊಂದಿಗೆ ಮಾತನಾಡಿದ ಅವರು, ನಾನು ಮತದಾರರನ್ನು ಸ್ಯಾಡಿಸ್ಟ್ ಎಂದು ಕರೆದಿಲ್ಲ. ಸ್ಯಾಡಿಸ್ಟ್ ನೇಚರ್ ಆರಂಭವಾಗಿದೆ ಎಂದಷ್ಟೇ ಹೇಳಿದ್ದೇನೆ ಎಂದು ಸ್ಪಷ್ಟಪಡಿಸಿದರು.

ಕೇಂದ್ರದಲ್ಲಿ ಮೋದಿ ನೇತೃತ್ವದ 3.0 ಸರ್ಕಾರ ಅಸ್ತಿತ್ವಕ್ಕೆ ಬಂದಿದೆ. ಕರ್ನಾಟಕದ ಐವರಿಗೆ ಸಚಿವ ಸ್ಥಾನ ಕೊಟ್ಟಿದ್ದಾರೆ. ಆದರೆ 17 ಜನ ಬಿಜೆಪಿ, ಇಬ್ಬರು ಜೆಡಿಎಸ್ ಸಂಸದರು ಗೆದ್ದಿದ್ದರೂ, ಕೇವಲ ಮೂರು ಸಮುದಾಯಕ್ಕೆ ಮಾತ್ರ ಮಂತ್ರಿಸ್ಥಾನ ನೀಡಲಾಗಿದೆ. ಉಳಿದ ಹಿಂದುಳಿದ ವರ್ಗಗಳನ್ನು ನಿರ್ಲಕ್ಷ್ಯ ಮಾಡಲಾಗಿದ್ದು, ಇಡೀ ದೇಶದಲ್ಲಿ ಬಿಜೆಪಿ ಇದೇ ರೀತಿ ತಾರತಮ್ಯ ಮಾಡುತ್ತಿದೆ. ಪ್ರಧಾನಿ ನರೇಂದ್ರ ಮೋದಿಯವರು ಹೋದ ಕಡೆಯಲ್ಲೆಲ್ಲಾ ರಾಹುಲ್ ಗಾಂಧಿ ಅವರದ್ದು ಕುಟುಂಬ ರಾಜಕಾರಣವೆಂದು ಟೀಕೆ ಮಾಡುತ್ತಾರೆ.

ಆದರೆ ಬಿಜೆಪಿ ಸರ್ಕಾರದಲ್ಲಿ 11 ಜನ ಸಂಸದರು ಕುಟುಂಬ ರಾಜಕಾರಣದಿಂದಲೇ ಬಂದಿದ್ದಾರೆ. ರಾಜ್ಯದಲ್ಲಿ ಕಾನೂನು ಸುವ್ಯವಸ್ಥೆ ಹದಗೆಟ್ಟಿದೆ ಎಂದು ಬಿಜೆಪಿಯವರು ಆರೋಪ ಮಾಡುತ್ತಿರುವುದು ಸರಿಯಲ್ಲ ಎಂದು ಲಕ್ಷ್ಮಣ್ ತಿರಗೇಟು ನೀಡಿದರು.

ಕುಮಾರಸ್ವಾಮಿ ರಾಜ್ಯಕ್ಕಾಗಿರುವ ಅನ್ಯಾಯ ಸರಿಪಡಿಸುತ್ತಾರಾ?

ಹೆಚ್.ಡಿ.ಕುಮಾರಸ್ವಾಮಿ ಕೇಂದ್ರದಲ್ಲಿ ಉಕ್ಕು ಮತ್ತು ಬೃಹತ್ ಕೈಗಾರಿಕೆ ಖಾತೆಯ ಸಚಿವರಾಗಿದ್ದಾರೆ. ಇವರು ರಾಜ್ಯಕ್ಕೆ ಕಾವೇರಿ ನೀರಿನ ವಿಚಾರವಾಗಿ ಆಗಿರುವ ಅನ್ಯಾಯ ಸರಿಪಡಿಸುತ್ತಾರಾ? ಸಕ್ಕರೆ ಕಾರ್ಖಾನೆ ಸಮಸ್ಯೆ ಬಗೆಹರಿಸುತ್ತಾರಾ ಎಂದು ಪ್ರಶ್ನಿಸಿದ ಅವರು, ಮೇಕೆದಾಟು, ಮಹದಾಯಿ ಯೋಜನೆಗಳ ಸಮಸ್ಯೆಯನ್ನು ಬಗೆಹರಿಸಲಿ ಎಂದು ಒತ್ತಾಯಿಸಿದರು.

ದರ್ಶನ್ ಅಂದರ್

← ಮೊದಲಪುಟದಿಂದ

ಈ ಪ್ರಕರಣಕ್ಕೆ ಸಂಬಂಧಿಸಿದಂತೆ ನಟಿ ರಮ್ಯಾ, ಜಗ್ಗೇಶ್ ಸೇರಿದಂತೆ ಕೆಲವೇ ಕೆಲವು ಬೆರಳೆಣಿಗೆ ಮಂದಿ ಮೌನಮುರಿದರೆ ಬಹುತೇಕರು ಮೌನವಾಗಿದ್ದಾರೆ. ಬಂಧನವಾಗುತ್ತಿದ್ದಂತೆ ರಮ್ಯಾ ಅವರು 'ಐಪಿಸಿ ಸೆಕ್ಷನ್ ಪ್ರಕಾರ, ಇವೆಲ್ಲವೂ ದೊಡ್ಡ ಅಪರಾಧವಾಗಿದ್ದು, ಐಪಿಸಿ ಸೆಕ್ಷನ್ 302ರ ಅಡಿಯಲ್ಲಿ ದರ್ಶನ್‌ಗೆ ಜೀವಾವಧಿ ಶಿಕ್ಷೆ ಆಗುವ ಸಾಧ್ಯತೆಯಿದೆ. ಈ ಶಿಕ್ಷೆಯಲ್ಲಿ ಸುಮಾರು ಏಳು ವರ್ಷಗಳಿಂದ ಹದಿನಾಲ್ಕು ವರ್ಷಗಳವರೆಗೆ ಶಿಕ್ಷೆಯಾಗ ಬಹುದು' ಎಂದಿದ್ದ ಟ್ವೀಟ್‌ಗೆ ರೀ ಟ್ವೀಟ್ ಮಾಡಿದ್ದರು.

ಇದೀಗ ನಟ ಜಗ್ಗೇಶ್ ಕೂಡ ಈ ಪ್ರಕರಣಕ್ಕೆ ಸಂಬಂಧಿಸಿದಂತೆ ಪರೋಕ್ಷವಾಗಿ ರಿಯಾಕ್ಟ್ ಮಾಡಿದ್ದಾರೆ. 'ಸರ್ವ ಆತ್ಮಾನೇನ ಬ್ರಹ್ಮ' ಸರ್ವ ಜೀವಿಯಲ್ಲಿ ದೇವರಿದ್ದಾನೆ. ಯಾರನ್ನೂ ಕೊಲ್ಲುವ ಹಕ್ಕು ಇಲ್ಲ. ಕರ್ಮ ಜೀವನನ ಹಿಂದೆ ಹಿಂಬಾಲಿಸುತ್ತದೆ. ಅವನ ಪಾಪಕರ್ಮ ಅವನ ಸುಡುತ್ತದೆ. ಕಲಿಯುಗದಲ್ಲಿ ದೇವರು ಕಲ್ಲಲ್ಲ, ಎಲ್ಲ ಕರ್ಮಕ್ಕೂ ತಕ್ಷಣ ಫಲಿತಾಂಶ ಉಂಟು. ರಾಮನಾಗು, ರಾಮಣನಾದರೆ ಅಂತ್ಯ ಎಂದಿದೆ ಸನಾತನ ಕೃತಿ, ಮದಕ್ಕೆ ಕಾರುಣ್ಯದ ಅರಿವಿಲ್ಲ' ಎಂದು ಜಗ್ಗೇಶ್ ಕರ್ಮದ ಫಲದ ಕುರಿತಂತೆ ಮಾರ್ಮಿಕವಾಗಿ ಟ್ವೀಟ್ ಮಾಡಿದ್ದಾರೆ.

ದರ್ಶನ್ ಬಗ್ಗೆ ಜಗ್ಗೇಶ್‌ಗೆ ಮುನಿಸು: ಜಗ್ಗೇಶ್ ಕೂಡ ತಮಗೆದುರಾದ ಕೆಲವು ಸನ್ನಿವೇಶಗಳಿಂದ ಬೇಸತ್ತಿದ್ದರು. ನಂಜನಗೂಡಿನಲ್ಲಿ ತೋತಾಪುರಿ ಚಿತ್ರೀಕರಣದಲ್ಲಿ ಜಗ್ಗೇಶ್ ಪಾಲ್ಗೊಂಡಿದ್ದಾರೆ ಎಂದು ತಿಳಿದ ದರ್ಶನ್ ಅಭಿಮಾನಿಗಳು ಸ್ಥಳಕ್ಕೆ ಧಾವಿಸಿ ಜಗ್ಗೇಶ್‌ಗೆ ಮುತ್ತಿಗೆ ಹಾಕಿ ತಮ್ಮ ನೆಚ್ಚಿನ ನಟನ ವಿರುದ್ಧ ಮಾತನಾಡಿದ್ದಕ್ಕೆ ಕ್ಷಮೆ ಕೇಳುವಂತೆ ಒತ್ತಾಯಿಸಿದ್ದರು. ಇದರಿಂದ ಜಗ್ಗೇಶ್ ಸಾಕಷ್ಟು ನೊಂದಿದ್ದರು. ಈ ಬಗ್ಗೆ ದರ್ಶನ್ ತಕ್ಷಣಕ್ಕೆ ಪ್ರತಿಕ್ರಿಯೆ ನೀಡಬಹುದಿತ್ತು ಅಥವಾ ತಮ್ಮ ಅಭಿಮಾನಿಗಳಿಗೆ ತಿಳಿ ಹೇಳಬಹುದಿತ್ತು. ಆದರೆ ಆ ಕ್ಷಣಕ್ಕೆ ಅದ್ಯಾವುದನ್ನೂ ದರ್ಶನ್ ಮಾಡಲಿಲ್ಲ. ಇದರಿಂದ ಜಗ್ಗೇಶ್ ಬೇಸರಗೊಂಡಿದ್ದರು, ಸೋಷಿಯಲ್ ಮೀಡಿಯಾದಲ್ಲಿ ನೊಂದು ನುಡಿದಿದ್ದರು.

ಕಮಿಷನ್ ದಂಧೆ ಕೈವಾಡ

← ಮೊದಲಪುಟದಿಂದ

ಹಣದ ವಹಿವಾಟು ನಡೆಸುವ ಮೂಲಕ ತಮ್ಮ ಸಿಬಿಲ್ ಸ್ಕೋರ್ ಹೆಚ್ಚಿಸಿಕೊಳ್ಳುವುದು ಹಾಗೂ ಷೇರು ಮಾರುಕಟ್ಟೆಯಲ್ಲಿ ಹಣ ಹೂಡಿಕೆ ಮಾಡುವುದು ಅನೇಕರ ಲೆಕ್ಕಾಚಾರವಾಗಿತ್ತು. ನಿಗಮದ 97 ಕೋಟಿ ನಕಲಿ ಬ್ಯಾಂಕುಗಳಿಗೆ ವರ್ಗಾವಣೆ ಮಾಡಿದ್ದ ಪ್ರಕರಣದಲ್ಲಿ ಸತ್ಯನಾರಾಯಣ ವರ್ಮ ಅವರನ್ನು ತನಿಖಾಧಿಕಾರಿಗಳು ಬಂಧಿಸಿದ್ದು, ವಿಚಾರಣೆ ನಡೆಸಿದ್ದಾರೆ. 97 ಕೋಟಿ ರು. ಹಣ ವರ್ಗಾವಣೆಗೆ ಐದು ಕೋಟಿ ರು. ಕಮಿಷನ್ ನೀಡುವ ಭರವಸೆ ನೀಡಿ ನಾಲ್ಕು ಕೋಟಿ ಪಾವತಿಸಲಾಗಿತ್ತು ಎಂದು ಮೂಲಗಳು ತಿಳಿಸಿವೆ.

ನಗರಸಭಾ ಕಾರ್ಯಾಲಯ, ಗೌರಿಬಿದನೂರು, ಚಿಕ್ಕಬಳ್ಳಾಪುರ ಜಿಲ್ಲೆ

ಸಂಖ್ಯೆ: ನಸಗೌ/ತಾ.ಶಾ/ಸಿ.ಆರ್/33/2024-25 ದಿನಾಂಕ:10.06.2024

ಟೆಂಡರ್ ಪ್ರಕಟಣೆ

ಕರ್ನಾಟಕ ರಾಜ್ಯದ ರಾಜ್ಯಪಾಲರ ಪರವಾಗಿ ಪೌರಾಯುಕ್ತರು ನಗರಸಭೆ ಗೌರಿಬಿದನೂರು ಚಿಕ್ಕಬಳ್ಳಾಪುರ ಜಿಲ್ಲೆ, ಚಿಕ್ಕಬಳ್ಳಾಪುರ ರವರು ಕರ್ನಾಟಕ ಪಾರದರ್ಶಕತೆ ಅಧಿನಿಯಮ 2000ರ ಪ್ರಕಾರ 2023-24ನೇ ಸಾಲಿನ ಎಸ್.ಎಫ್.ಸಿ ಮುಕ್ತನಿಧಿ ಅನುದಾನದಲ್ಲಿ ಐಟಂವಾರು ಟೆಂಡರ್‌ಗಳನ್ನು ಟೆಂಡರ್ standard bidding documents KW-1 ದಸ್ತಾವೇಜಿನಲ್ಲಿ

DMA/2024-25/RD/WORK INDENT_18297
DMA/2024-25/RD/WORK INDENT_18354
DMA/2024-25/RD/WORK INDENT_18362
DMA/2024-25/RD/WORK INDENT_18364
DMA/2024-25/RD/WORK INDENT_18380

ಇ-ಪ್ರಕ್ಯೂರ್‌ಮೆಂಟ್ ಮೂಲಕ ಆಹ್ವಾನಿಸಲಾಗಿದೆ. (1) ಟೆಂಡರ್ ಸಲ್ಲಿಸಲು ಕೊನೆಯ **ದಿನಾಂಕ: 21.06.2024 ರ ಸಂಜೆ: 5.00 ಘಂಟೆ.** (2) ಟೆಂಡರ್ ತೆರೆಯುವ **ದಿನಾಂಕ: 24.06.2024 ರ ಬೆಳಿಗ್ಗೆ: 11.00 ಘಂಟೆ.** (3) ಹೆಚ್ಚಿನ ಮಾಹಿತಿಗಾಗಿ ವಿವರಗಳನ್ನು **www.eproc.karnataka.gov.in** ನಲ್ಲಿ ಪಡೆಯಬಹುದಾಗಿರುತ್ತದೆ. ಹಾಗೂ ಕಛೇರಿಯ ಸಮಯದಲ್ಲಿ ನಗರಸಭೆಯ ಪೌರಾಯುಕ್ತರು/ ತಾಂತ್ರಿಕ ಶಾಖೆಯಲ್ಲಿ ಪಡೆಯಬಹುದಾಗಿರುತ್ತದೆ.

ಸಹಿ/- ಪೌರಾಯುಕ್ತರು, ನಗರಸಭೆ, ಗೌರಿಬಿದನೂರು

ಸಹಿ/- ಆಡಳಿತಾಧಿಕಾರಿಗಳು ನಗರಸಭೆ, ಗೌರಿಬಿದನೂರು ಹಾಗೂ ಜಿಲ್ಲಾಧಿಕಾರಿಗಳು, ಚಿಕ್ಕಬಳ್ಳಾಪುರ

ವಾಸಾಸಂಇ/ಚಿಕ್ಕಬಳ್ಳಾಪುರ/ಆರ್.ಓ.ಸಂಖ್ಯೆ:20/ಕೆಎಸ್‌ಎಂಸಿಎ/2024-25

ಹುಬ್ಬಳ್ಳಿ - ಧಾರವಾಡ ನಗರಾಭಿವೃದ್ಧಿ ಪ್ರಾಧಿಕಾರ
ನವನಗರ ಹುಬ್ಬಳ್ಳಿ - 580025
Phone : 0836 - 2224098, 2224195, 2224301, 2222616, 2224274, 2222505.

ಸಂಖ್ಯೆ: ಹು.ಧಾ.ನ.ಪ್ರಾ/ಯೋವಿ/ಭೂ.ಬ/01/ಪತ್ರಿಕಾಪ್ರಕಟಣೆ/2022-23/842 ದಿನಾಂಕ: 11-06-2024

ಪತ್ರಿಕಾ ಪ್ರಕಟಣೆ

ಹುಬ್ಬಳ್ಳಿ-ಧಾರವಾಡ ಸ್ಥಳಿಯ ಯೋಜನಾ ಪ್ರದೇಶದ ಮಹಾಯೋಜನೆ ಪರಿಷ್ಕೃತ-II ರ ವ್ಯಾಪ್ತಿಯಲ್ಲಿ ಬರುವ ಈ ಕೆಳಗೆ ವಿವರಿಸಿದ ಜಮೀನುಗಳ ಭೂ ಉಪಯೋಗ ಬದಲಾವಣೆ ಮಾಡಲು ಅರ್ಜಿದಾರರು ಮನವಿಯನ್ನು ಸಲ್ಲಿಸಿದ್ದು, ಜಮೀನಿನ ವಿವರಣೆ ಈ ಕೆಳಗಿನಂತೆ ಇರುತ್ತದೆ.

ಕ್ರ. ಸಂ.	ಅರ್ಜಿದಾರರ ಹೆಸರು	ಗ್ರಾಮ/ ಬ್ಲಾಕ್ ನಂ.	ಕ್ಷೇತ್ರ	ಮ.ಯೋ. ಪ-II ರಂತೆ ಹಾಲಿ ಉಪಯೋಗ	ಭೂ ಬದಲಾವಣೆಗೆ ಕೋರಿರುವ ಉದ್ದೇಶ	ಸಾರ್ವಜನಿಕ ಹಿತಾಸಕ್ತಿ
1	ಮ್ಯಾನೇಜಿಂಗ್ ಡೈರೆಕ್ಟರ್ ಕಿರ್ಲೋಸ್ಕರ್ ಎಲೆಕ್ಟ್ರಿಕಲ್ ಕಂಪನಿ ಲಿ.	ರಾಯನಾಳ 88ಬ, 88/ಪಿ/1 & 89	89ಎಕರೆ-23ಗುಂಟೆ ಪೈಕಿ ಮಧ್ಯಭಾಗದ 31ಎಕರೆ-24ಗುಂಟೆ	ಕೈಗಾರಿಕೆ	ವಸತಿ / ವಾಣಿಜ್ಯ	ವಸತಿ/ ವಾಣಿಜ್ಯ ಉದ್ದೇಶದ ನಿವೇಶನಗಳನ್ನು ತಯಾರಿಸಿ ಸಾರ್ವಜನಿಕರಿಗೆ ಮಾರಾಟ ಮಾಡುವುದು ಎಂದು ತಿಳಿಸಿರುತ್ತಾರೆ.

ಪ್ರಸ್ತಾಪಿತ ಜಮೀನು ಮೆ॥ ಕಿರ್ಲೋಸ್ಕರ್ ಎಲೆಕ್ಟ್ರಿಕಲ್ ಕಂಪನಿ ಲಿ. ಇವರಿಗೆ ಮಾನ್ಯ ಸರ್ಕಾರದಿಂದ ಕೈಗಾರಿಕೆಗಾಗಿ ಮಂಜೂರಾಗಿರುತ್ತದೆ. ಸದರಿ ಭೂ ಬದಲಾವಣೆ ಮಾಡುವ ಪ್ರಕ್ರಿಯೆ ಕುರಿತು ಮಾನ್ಯ ಉಚ್ಚನ್ಯಾಯಾಲಯ ಧಾರವಾಡ ಪೀಠವು W.P.No.103465/2023 ಪ್ರಕಾರ ದಿನಾಂಕ: 30-01-2024 ರಂದು ಆದೇಶ ಹೊರಡಿಸಿರುತ್ತದೆ. ಸದರಿ ಜಮೀನು ಕರ್ನಾಟಕ ನಗರ ಮತ್ತು ಗ್ರಾಮಾಂತರ ಕಾಯ್ದೆ 1961ರ ಕಲಂ 14(ಎ) ರನ್ವಯ ಭೂ ಉಪಯೋಗ ಬದಲಾವಣೆ ಮಾಡುವ ಬಗ್ಗೆ ಪತ್ರಿಕಾ ಪ್ರಕಟಣೆ ನೀಡಿ, ಸಾರ್ವಜನಿಕ ಆಕ್ಷೇಪಣೆ ಏನಾದರೂ ಇದ್ದಲ್ಲಿ ಈ ಪ್ರಕಟಣೆ ಆದ ದಿನಾಂಕದಿಂದ 16 ದಿನದೊಳಗಾಗಿ ಆಯುಕ್ತರು, ಹುಬ್ಬಳ್ಳಿ-ಧಾರವಾಡ ನಗರಾಭಿವೃದ್ಧಿ ಪ್ರಾಧಿಕಾರ, ನವನಗರ, ಹುಬ್ಬಳ್ಳಿ - 580025 ಇವರಿಗೆ ಸಂಬಂಧಪಟ್ಟ ದಾಖಲೆಗಳೊಂದಿಗೆ ಲಿಖಿತವಾಗಿ ಸಲ್ಲಿಸಲು ಕೋರಲಾಗಿದೆ. ಅವಧಿ ಮುಗಿದ ನಂತರ ಬಂದ ಆಕ್ಷೇಪಣೆಗಳನ್ನು ಪರಿಗಣಿಸಲಾಗುವುದಿಲ್ಲ.

ಸಹಿ/- ಆಯುಕ್ತರು ಹುಬ್ಬಳ್ಳಿ ಧಾರವಾಡ ನಗರಾಭಿವೃದ್ಧಿ ಪ್ರಾಧಿಕಾರ, ಹುಬ್ಬಳ್ಳಿ.

ವಾಸಾಸಂಇ/ಧಾರವಾಡ/38/ಅಡ್ವರ್ಟೋರ್/2024-25

ಬೆಂಗಳೂರು ಅಭಿವೃದ್ಧಿ ಪ್ರಾಧಿಕಾರ
ಟಿ. ಚೌಡಯ್ಯ ರಸ್ತೆ, ಕುಮಾರ ಪಾರ್ಕ್ ಪಶ್ಚಿಮ, ಬೆಂಗಳೂರು - 560020.

ಸಂಖ್ಯೆ: ಬೆಂಅಪ್ರಾ/ನಯೋಸ/CLU-23/538/2024-25 ದಿನಾಂಕ: 12-06-2024

ಪ್ರಕಟಣೆ

ಕರ್ನಾಟಕ ನಗರ ಮತ್ತು ಗ್ರಾಮಾಂತರ ಯೋಜನಾ ಕಾಯ್ದೆ 1961 ರ ಕಲಂ 14-ಎ ರ ಅಡಿಯಲ್ಲಿ ಈ ಕೆಳಕಂಡ ಜಮೀನುಗಳನ್ನು ಅರ್ಜಿದಾರರು **ಕೈಗಾರಿಕೆ (ಹೈಟೆಕ್)** ವಲಯದಿಂದ ವಸತಿ ಉಪಯೋಗಕ್ಕೆ ಭೂಉಪಯೋಗ ಬದಲಾವಣೆ ಕೋರಿ ಅರ್ಜಿ ಸಲ್ಲಿಸಿರುತ್ತಾರೆ. ಭೂಉಪಯೋಗ ಬದಲಾವಣೆಯ ಪ್ರಸ್ತಾವನೆಯ ವಿವರಗಳು ಈ ಕೆಳಕಂಡಂತೆ ಇರುತ್ತದೆ. ಸದರಿ ಭೂಉಪಯೋಗ ಬದಲಾವಣೆ ಪ್ರಸ್ತಾವನೆ ಸಂಬಂಧ ಯಾವುದೇ ಆಕ್ಷೇಪಣೆಗಳಿದ್ದರೆ, ಈ ಪ್ರಕಟಣೆ ಪ್ರಕಟವಾದ ದಿನಾಂಕದಿಂದ 15 ದಿವಸಗಳೊಳಗಾಗಿ ಆಕ್ಷೇಪಣೆಗಳನ್ನು ಲಿಖಿತವಾಗಿ **ನಗರ ಯೋಜಕ ಸದಸ್ಯರು, ಬೆಂಗಳೂರು ಅಭಿವೃದ್ಧಿ ಪ್ರಾಧಿಕಾರ, ಬೆಂಗಳೂರು** ಕಛೇರಿಗೆ ಸಲ್ಲಿಸಲು ತಿಳಿಸಲಾಗಿದೆ. ನಿಗದಿತ ಅವಧಿಯ ನಂತರ ಬರುವ ಯಾವುದೇ ಆಕ್ಷೇಪಣೆಗಳನ್ನು ಪರಿಗಣಿಸುವುದಿಲ್ಲ.

ಕ್ರ. ಸಂ.	ಅರ್ಜಿದಾರರ ಹೆಸರು	ತಾಲ್ಲೂಕು	ಹೋಬಳಿ	ಗ್ರಾಮದ ವಿವರ	ಸರ್ವೆ ನಂ.	ವಿಸ್ತೀರ್ಣ ಎ/ಗುಂ	ಪರಿಷ್ಕೃತ ಮಹಾಯೋಜನೆ 2015 ರ ಪ್ರಕಾರ ಭೂಉಪಯೋಗ	ಬದಲಾವಣೆ ಕೋರಿರುವ ಭೂಉಪಯೋಗ
1	ಶ್ರೀ. ವಿಶ್ವಾಸ್, ಅಜಯ್	ಪೂರ್ವ	ವರ್ತೂರು	ಸಿದ್ದಾಪುರ	83	3-36	ಕೈಗಾರಿಕೆ (ಹೈಟೆಕ್)	ವಸತಿ
2	ಹರಿಶಂಕರ್ ವರ್ಷ್ನೆ				84	3-37		
3	ಮತ್ತು ಇತರರು				85	3-37		

ಷರಾ: ಈ ಜಮೀನುಗಳಲ್ಲಿ ವಸತಿ ಕಟ್ಟಡ ಅಭಿವೃದ್ಧಿಪಡಿಸುವುದರಿಂದ ಸಾರ್ವಜನಿಕರಿಗೆ ಯೋಗ್ಯ ಬೆಲೆಯಲ್ಲಿ ಮನೆಗಳು ಲಭ್ಯವಾಗುತ್ತದೆ. ವಸತಿ ಕಟ್ಟಡ ಅಭಿವೃದ್ಧಿ ಕಾಮಗಾರಿಗಳು ನಡೆಯುವಾಗ ಕೂಲಿ ಕಾರ್ಮಿಕರಿಗೆ ಉದ್ಯೋಗ ದೊರಕುತ್ತದೆ. ಈ ವಸತಿ ಕಟ್ಟಡ ಅಭಿವೃದ್ಧಿಯಿಂದ ಸುತ್ತ ಮುತ್ತಲಿನ ಪ್ರದೇಶ ಅಭಿವೃದ್ಧಿಗೆ ಸಹಕಾರಿಯಾಗಲಿದೆ ಎಂದು ಅರ್ಜಿದಾರರು ತಿಳಿಸುತ್ತಾ, ಸದರಿ ಪ್ರದೇಶವನ್ನು **'ಕೈಗಾರಿಕೆ (ಹೈಟೆಕ್) ವಲಯ'** ದಿಂದ **'ವಸತಿ ಉಪಯೋಗಕ್ಕೆ'** ಭೂಉಪಯೋಗ ಬದಲಾವಣೆ ಮಾಡಲು ಕೋರಿರುತ್ತಾರೆ.

ಸಹಿ/- ನಗರ ಯೋಜಕ ಸದಸ್ಯರು, ಬೆಂಗಳೂರು ಅಭಿವೃದ್ಧಿ ಪ್ರಾಧಿಕಾರ, ಬೆಂಗಳೂರು

ನೆಲಮಂಗಲ ಯೋಜನಾ ಪ್ರಾಧಿಕಾರ
2ನೇ ಮುಖ್ಯರಸ್ತೆ, ಸದಾಶಿವನಗರ, ನೆಲಮಂಗಲ - 562123.
ದೂರವಾಣಿ: 9663046622 ಇ-ಮೇಲ್: nelamangala.pa@gmail.com

ಸಂಖ್ಯೆ: ನೆಯೋಪ್ರಾ/CLU/34/2023-24 ದಿನಾಂಕ: 13-03-2024

ಸಾರ್ವಜನಿಕ ಪ್ರಕಟಣೆ

ಸರ್ಕಾರದ ಅಧಿಸೂಚನೆ ಸಂಖ್ಯೆ: ನಅಇ 134 ಬೆಂರುಪ್ರಾ 2006 ದಿನಾಂಕ: 13-02-2007 ರನ್ವಯ **ಬೆಂಗಳೂರು ಉತ್ತರ ತಾಲ್ಲೂಕು, ದಾಸನಪುರ ಹೋಬಳಿ, ಅವೇರಹಳ್ಳಿ** ಗ್ರಾಮವು **"ನೆಲಮಂಗಲ ಸ್ಥಳೀಯ ಯೋಜನಾ ಪ್ರದೇಶದ"** ವ್ಯಾಪ್ತಿಗೆ ಒಳಪಟ್ಟಿದ್ದು, ನೆಲಮಂಗಲ ಸ್ಥಳೀಯ ಯೋಜನಾ ಪ್ರದೇಶಕ್ಕೆ ಸರ್ಕಾರದ ಆದೇಶ ಸಂಖ್ಯೆ: ನಅಇ 150 ಬಿಎಂಆರ್ 2013, ದಿನಾಂಕ: 01-06-2015 ರಲ್ಲಿ ಅನುಮೋದನೆಗೊಂಡಿರುವ ಮಹಾಯೋಜನೆಯಲ್ಲಿ ಈ ಕೆಳಕಂಡ ಜಮೀನನ್ನು **"ವ್ಯವಸಾಯ"** ವಲಯದಲ್ಲಿ ಕಾಯ್ದಿರಿಸಲಾಗಿರುತ್ತದೆ. ಈ ಹಿನ್ನೆಲೆಯಲ್ಲಿ **ಕರ್ನಾಟಕ ನಗರ ಮತ್ತು ಗ್ರಾಮಾಂತರ ಯೋಜನಾ ಕಾಯ್ದೆ 1961 ರ ಕಲಂ 14(ಎ) ರ ಅಡಿಯಲ್ಲಿ "ವಸತಿ"** ಉದ್ದೇಶಕ್ಕೆ ಭೂ ಉಪಯೋಗ ಬದಲಾವಣೆ ಮಾಡಲು ಅರ್ಜಿದಾರರು ಕೋರಿರುವಂತೆ **'ವ್ಯವಸಾಯ ವಲಯದಿಂದ ವಸತಿ'** ಉದ್ದೇಶಕ್ಕೆ ಭೂ ಉಪಯೋಗ ಬದಲಾವಣೆ ಮಾಡುವ ಸಂಬಂಧ ಈ ಪ್ರಕಟಣೆ ಪ್ರಕಟವಾದ ದಿನಾಂಕದಿಂದ 15 ದಿವಸಗಳೊಳಗಾಗಿ ಆಕ್ಷೇಪಣೆಗಳನ್ನು ಲಿಖಿತವಾಗಿ **ಸದಸ್ಯ ಕಾರ್ಯದರ್ಶಿಗಳು, ನೆಲಮಂಗಲ ಯೋಜನಾ ಪ್ರಾಧಿಕಾರ, ನೆಲಮಂಗಲ** ಕಛೇರಿಗೆ ಸಲ್ಲಿಸಲು ತಿಳಿಸಲಾಗಿದೆ. ನಿಗಧಿತ ಅವಧಿಯ ನಂತರ ಬರುವ ಯಾವುದೇ ಆಕ್ಷೇಪಣೆಗಳನ್ನು ಪರಿಗಣಿಸಲಾಗುವುದಿಲ್ಲ.

ಕಂದಾಯ ದಾಖಲಾತಿಗಳಂತೆ ಮಾಲೀಕರ ಹೆಸರು ಶ್ರೀ / ಶ್ರೀಮತಿ	ತಾಲ್ಲೂಕು / ಹೋಬಳಿ / ಗ್ರಾಮ	ಸ.ನಂ.	ವಿಸ್ತೀರ್ಣ (ಎ-ಗುಂ)	ಅನುಮೋದಿತ ಮಹಾಯೋಜನೆಯ ಭೂ ಉಪಯೋಗ	ಬದಲಾವಣೆ ಕೋರಿರುವ ಭೂ ಉಪಯೋಗ
ಶ್ರೀ ಸಿ. ಕೃಷ್ಣಪ್ಪ ಬಿನ್ ಚಿಕ್ಕಣ್ಣ	ಬೆಂಗಳೂರು ಉತ್ತರ/ ದಾಸನಪುರ/ ಅವೇರಹಳ್ಳಿ	86	07-34	ವ್ಯವಸಾಯ	ವಸತಿ
		ಒಟ್ಟು	07-34		

ಷರಾ:- ಪ್ರಶ್ನಿತ ಸರ್ವೆ ನಂಬರ್ ಜಮೀನಿನ ಪರಿಸರದಲ್ಲಿ ವಸತಿ ಬೆಳವಣಿಗೆಗಳು ಬಂದಿದ್ದು, ಪ್ರಶ್ನಿತ ಜಮೀನಿನಲ್ಲಿ ವಸತಿ ವಿನ್ಯಾಸ ನಕ್ಷೆ ಅನುಮೋದನೆ ಪಡೆದು ಅಭಿವೃದ್ಧಿ ಪಡಿಸುವುದರಿಂದ ಕೂಲಿ ಕಾರ್ಮಿಕರಿಗೆ ಉದ್ಯೋಗವಕಾಶ ಸಿಗುತ್ತದೆ. ಹಾಗೂ ಯೋಜನಾ ಬದ್ದ ಬೆಳವಣಿಗೆಯಾಗುವುದು ಎಂದು ತಿಳಿಸುತ್ತಾ ಸದರಿ ಪ್ರದೇಶವನ್ನು **"ವ್ಯವಸಾಯ"** ವಲಯದಿಂದ **"ವಸತಿ"** ಉದ್ದೇಶಕ್ಕೆ ಭೂ ಉಪಯೋಗ ಬದಲಾವಣೆ ಮಾಡಲು ಇಚ್ಛಿಸಿರುವುದಾಗಿ ತಿಳಿಸಿರುತ್ತಾರೆ.

ಸಹಿ/- ಜಂಟಿ ನಿರ್ದೇಶಕರು ನಗರ ಮತ್ತು ಗ್ರಾಮಾಂತರ ಯೋಜನೆ ಹಾಗೂ ಸದಸ್ಯ-ಕಾರ್ಯದರ್ಶಿ, ನೆಲಮಂಗಲ ಯೋಜನಾ ಪ್ರಾಧಿಕಾರ, ನೆಲಮಂಗಲ.

ವಾಸಾಸಂಇ/ವಾ.ಪ್ರ/288/ಅಡ್ವರ್ಟೋರ್/2024-25

ಆಡಳಿತ ವೈದ್ಯಾಧಿಕಾರಿಗಳ ಕಛೇರಿ, ಶ್ರೀ ಜಯಚಾಮರಾಜೇಂದ್ರ ಸಾರ್ವಜನಿಕ ಆಸ್ಪತ್ರೆ, ಅರಸೀಕೆರೆ, ಹಾಸನ ಜಿಲ್ಲೆ-573103

ಸಂ/ಜಸಾಆ/ಅ/ಟೆಂಡರ್/04/2024-25 ದಿನಾಂಕ:10.06.2024

ಅಲ್ಪಾವಧಿ ಇ-ಪ್ರಕ್ಯೂರ್ ಮೆಂಟ್ ಟೆಂಡರ್ ಪ್ರಕಟಣೆ

2024-25,2025-26ನೇಸಾಲಿಗೆ ಔಷಧಿಗಳು, ಪ್ರಯೋಗಶಾಲಾ ರಸಾಯನಿಕಗಳು ಹಾಗೂ ಎಕ್ಸ್-ರೇ ಫಿಲಂಗಳನ್ನು ಸರಬರಾಜು ಮಾಡಲು ವಿವಿಧ ಸಂಸ್ಥೆಗಳಿಂದ ಇ-ಪ್ರಕ್ಯೂರ್‌ಮೆಂಟ್ ಮೂಲಕ ದ್ವಿಲಕೋಟೆ ಟೆಂಡರ್ ಅನ್ನು ಆಹ್ವಾನಿಸಲಾಗಿದೆ. 01.ಟೆಂಡರ್ ಅನ್ನು ಸಲ್ಲಿಸುವ ದಿನಾಂಕ:10/06/2024 ರಿಂದ ದಿ:24/06/2024 ರ ವರೆಗೆ 02.ಟೆಂಡರ್ ಫಾರಂನ್ನು ಇ-ಪ್ರಕ್ಯೂರ್ ಮೆಂಟ್ ಮೂಲಕ ಆನ್ ಲೈನ್ ನಲ್ಲಿ https://kppp.karnataka.gov.in/ ಈ ವೆಬ್ಸೈಟ್ ಮುಖಾಂತರ ಅರ್ಜಿ ಸಲ್ಲಿಸುವುದು. 03.ಇ-ಪ್ರಕ್ಯೂರ್ ಮೆಂಟ್ ಟೆಂಡರ್ ಮೂಲಕ ಅರ್ಜಿ ಸಲ್ಲಿಸಲು ಕೊನೆಯ ದಿನಾಂಕ:24/06/2024 ರಂದು ಸಂಜೆ 04:30 ಗಂಟೆಗೆ 04.ದಿನಾಂಕ:26/06/2024 ರಂದು ಬೆಳಗ್ಗೆ 11:30 ಗಂಟೆಗೆ ತಾಂತ್ರಿಕ ಲಕೋಟೆಯನ್ನು ತೆರೆಯಲಾಗುವುದು. 05.ದಿನಾಂಕ:28/06/2024 ರಂದು ಬೆಳಗ್ಗೆ 11:30 ಆರ್ಥಿಕ ಲಕೋಟೆಯನ್ನು ತೆರೆಯಲಾಗುವುದು. 06.ಹೆಚ್ಚಿನ ಮಾಹಿತಿಯನ್ನು ಕಚೇರಿ ವೇಳೆಯಲ್ಲಿ ಪಡೆಯಬಹುದು. ಪೋ.ನಂ.9845280007 ಕ್ರ.ಸಂ.1)ವಿವರ:ಔಷಧಿಗಳು, ಪ್ರಯೋಗಶಾಲಾ ರಸಾಯನಿಕಗಳು ಹಾಗೂ ಎಕ್ಸ್-ರೇ ಫಿಲಂಗಳು ಅಂದಾಜು ಮೊತ್ತ ರೂ. 20,00000/- ಇ.ಎಂ.ಡಿ ರೂ.50,000/-

ಸಹಿ/-ಆಡಳಿತ ವೈದ್ಯಾಧಿಕಾರಿಗಳು, ಶ್ರೀ ಜಯಚಾಮರಾಜೇಂದ್ರ ಸಾರ್ವಜನಿಕ ಆಸ್ಪತ್ರೆ, ಅರಸೀಕೆರೆ, ಹಾಸನ ಜಿಲ್ಲೆ

ವಾಸಾಸಂಇ/ಹಿಸನಿ/ಹಾಸನ/42/ಕೆಎಸ್‌ಎಂಸಿಎ/2024-25

ಅನ್ಯಕೋಮಿನ ಯುವಕರ ಜತೆ ಹಿಂದೂ ಯುವತಿ ಸುತ್ತಾಟ: ಸೆರೆ

ಮಂಗಳೂರು: ಇಬ್ಬರು ಮುಸ್ಲಿಂ ಯುವಕರ ಜೊತೆ ಹಿಂದೂ ಯುವತಿಯೊಬ್ಬಳು ಸಾರ್ವಜನಿಕರ ಕೈಗೆ ಸಿಕ್ಕಿಬಿದ್ದಿದ್ದು, ಅವರನ್ನು ಪೊಲೀಸರ ವಶಕ್ಕೆ ಒಪ್ಪಿಸಿದ ಘಟನೆ ಮುಕ್ಕದಲ್ಲಿ ನಡೆದಿದೆ.

- **ಸಾರ್ವಜನಿಕರಿಂದ ಪೊಲೀಸರಿಗೆ ಮಾಹಿತಿ**
- **ಪದೇ ಪದೇ ಇಂತಹ ಘಟನೆ: ಜನರ ಆಕ್ರೋಶ**

ಮುಕ್ಕ ಸಮೀಪ ಒಂದು ಕಾರಿನಲ್ಲಿ ಇಬ್ಬರು ಅನ್ಯಕೋಮಿನ ಯುವಕರ ಜೊತೆ ಹಿಂದೂ ಯುವತಿಯೊಬ್ಬಳು ಸ್ಕೂಲ್‌ಬಸ್ ಡ್ರೈವರ್ ಜೊತೆ ಜಗಳವಾಡುತ್ತಿದ್ದಾಗ, ಸಾರ್ವಜನಿಕರು ಆಕೆಯನ್ನು ಪ್ರಶ್ನಿಸುತ್ತಿದ್ದಂತೆ ತಕ್ಷಣ ಅಲ್ಲಿಂದ ಪರಾರಿಯಾಗಲು ಯತ್ನಿಸಿದರು. ಆದರೆ ಕಾರು ಕೈಕೊಟ್ಟಿದೆ. ಸ್ಥಳದಲ್ಲಿ ಜನ ಸೇರುತ್ತಿದ್ದಂತೆ ಇದು ಅನ್ಯಕೋಮಿನ ಜೋಡಿ ಎಂಬುದು ಬೆಳಕಿಗೆ ಬಂದಿದೆ.

ಬಿ.ಎಂ.ಡಬ್ಲ್ಯು ಕಾರಿಗೆ ಫುಲ್ ಟಿಂಟ್ ಅಳವಡಿಸಿದ್ದು, ಕಾರಿನ ಹಿಂದೆ ನಂಬರ್ ಪ್ಲೇಟ್ ಅಳವಡಿಸಲಾಗಿದೆ. ಈ ರೀತಿ ಅನ್ಯಕೋಮಿನ ಜೋಡಿ ಸುತ್ತಾಡುತ್ತಿರುವುದು ಕಂಡ ಸಾರ್ವಜನಿಕರು ಪೊಲೀಸರಿಗೆ ಮಾಹಿತಿ ನೀಡಿದ್ದಾರೆ. ಸ್ಥಳಕ್ಕೆ ಪೊಲೀಸರು ಆಗಮಿಸಿ ವಿದ್ಯಾರ್ಥಿಗಳನ್ನು ವಶಕ್ಕೆ ಪಡೆದಿದ್ದಾರೆ. ಪದೇ ಪದೇ ಇಂತಹ ಘಟನೆ ನಡೆಯುತ್ತಿದೆ ಎಂದು ಸಾರ್ವಜನಿಕರು ಆಕ್ರೋಶ ವ್ಯಕ್ತಪಡಿಸಿದ್ದಾರೆ.

ಚಿಕ್ಕಮಗಳೂರಿನಲ್ಲಿ ಹೆಚ್ಚುತ್ತಿರುವ ಡೆಂಘೀ

ಚಿಕ್ಕಮಗಳೂರು: ನಗರದಲ್ಲಿ ದಿನದಿಂದ ದಿನಕ್ಕೆ ಡೆಂಘೀ ಪ್ರಕರಣಗಳು ಹೆಚ್ಚುತ್ತಿದ್ದು ಇಂದು ಜಿಲ್ಲಾಸ್ಪತ್ರೆಗೆ ಬಿಜೆಪಿ ಶಾಸಕ ಸಿ.ಟಿ.ರವಿ ಮತ್ತು ಬಿಜೆಪಿ ಸಂಸದ ಕೋಟಾ ಶ್ರೀನಿವಾಸ್ ಪೂಜಾರಿ ಭೇಟಿ ನೀಡಿ, ರೋಗಿಗಳ ಆರೋಗ್ಯ ವಿಚಾರಿಸಿದರು. ನಂತರ ಜಿಲ್ಲಾಸ್ಪತ್ರೆಯ ಸ್ವಚ್ಛತೆ ಹಾಗೂ ವೈದ್ಯರ ಕಾರ್ಯನಿರ್ವಹಣೆ ಬಗ್ಗೆ ಮಾಹಿತಿ ಪಡೆದರು.

ಬಳಿಕ ಮಾಧ್ಯಮದವರೊಂದಿಗೆ ಮಾತನಾಡಿದ ಸಿ.ಟಿ.ರವಿ, ಹಳ್ಳಿಗಳಲ್ಲಿ ಕಳೆದ 10-12 ದಿನಗಳಿಂದ ವ್ಯಾಪಕವಾಗಿ ಡೆಂಘೀಪ್ರಕರಣಗಳು ಹೆಚ್ಚಾಗುತ್ತಿವೆ. ಈ ಬಗ್ಗೆ ಅಧಿಕಾರಿಗಳೊಂದಿಗೆ ಮಾತನಾಡಿದ್ದೇನೆ. ಸರ್ಕಾರಿ ಹಾಗೂ ಖಾಸಗಿ ಆಸ್ಪತ್ರೆಗಳಲ್ಲಿ ಡೆಂಘೀ ರೋಗಿಗಳಿದ್ದಾರೆ. ಆರೋಗ್ಯ ಇಲಾಖೆ, ಜಿಲ್ಲಾಡಳಿತ ಯುದ್ಧೋಪಾದಿಯಲ್ಲಿ ಕ್ರಮ ಜರುಗಿಸಬೇಕು. ಲಾರ್ವ ಪತ್ತೆ ಹಚ್ಚಿ ನಾಶಪಡಿಸುವ ಕೆಲಸ ಆಗಬೇಕು. ಮನೆ ಮನೆಗೆ ತೆರಳಿ ಲಾರ್ವ ಪರೀಕ್ಷೆ ಮಾಡಬೇಕು. ಜನರಿಗೆ ಸೂಕ್ತ ತಿಳುವಳಿಕೆ ನೀಡಬೇಕು ಎಂದರು.

ಚಿಕ್ಕಮಗಳೂರಿನಲ್ಲಿ ಡೆಂಘೀ ಪ್ರಕರಣ ಹೆಚ್ಚಿರುವ ಹಿನ್ನೆಲೆಯಲ್ಲಿ ಸಂಸದ ಕೋಟ ಶ್ರೀನಿವಾಸ ಪೂಜಾರಿ, ಬಿಜೆಪಿ ನಾಯಕ ಸಿ.ಟಿ ರವಿ ಮೊದಲಾದವರು ಆಸ್ಪತ್ರೆಗೆ ಭೇಟಿ ನೀಡಿ ರೋಗಿಗಳ ಆರೋಗ್ಯ ವಿಚಾರಿಸಿದರು.

ನಕಲಿ ಗುಟ್ಕಾ: 9 ಅಂತಾರಾಜ್ಯ ಆರೋಪಿಗಳ ಬಂಧನ

ಮುಧೋಳ: ಗುಟ್ಕಾ ಹಾಗೂ ತಂಬಾಕು ಉತ್ಪನ್ನಗಳನ್ನು ನಕಲಿಯಾಗಿ ತಯಾರಿಸಿ ಮಾರುಕಟ್ಟೆಯಲ್ಲಿ ಮಾರಾಟ ಮಾಡುತ್ತಿದ್ದ ಜಾಲವನ್ನು ಪೊಲೀಸರು ಬಯಲಿಗೆಳೆದಿದ್ದಾರೆ. ಈ ಸಂಬಂಧ ಅಂತಾರಾಜ್ಯದ 9 ಆರೋಪಿಗಳನ್ನು ಬಂಧಿಸಿ, ಕೋಟ್ಯಂತರ ರು. ಮೌಲ್ಯದ ವಸ್ತುಗಳನ್ನು ವಶಪಡಿಸಿಕೊಂಡಿದ್ದಾರೆ.

ಬಂಧಿತರನ್ನು ದೇವದುರ್ಗದ ಮಹಮ್ಮದ್ ವಶೀಂ, ಹೈದರಾಬಾದಿನ ಮುನೀರ್, ಹಿಮಾಯತ್, ದೆಹಲಿಯ ಮಹಮ್ಮದ್ ಅಲಿ, ನಿಪ್ಪಾಣಿಯ ವಿಕಾಸ ಚವ್ಹಾಣ್, ಸಂತೋಷ ಬಳ್ಳೊಳ್ಳಿ, ಬೆಳಗಾವಿಯ ಜಹೀರ ಅಬ್ಬಾಸ್, ನದೀಮ್ ಹಾಗೂ ಇಕ್ಬಾಲ್ ಎಂದು ಗುರುತಿಸಲಾಗಿದೆ.

ಆರೋಪಿಗಳು ಆರ್‌ಎಂಡಿ ತಂಬಾಕು ಉತ್ಪನ್ನವನ್ನು ನಕಲಿಯಾಗಿ ತಯಾರಿಸುತ್ತಿದ್ದರು. ನಕಲಿ ಗುಟ್ಕಾ ತಯಾರಿಕೆಗೆ ಬಳಕೆ ಮಾಡುತ್ತಿದ್ದ ಮೂರು ಯಂತ್ರಗಳು, ಖಾಲಿ ಪ್ಯಾಕೆಟ್ ಸೇರಿ ಕೋಟ್ಯಂತರ ರೂ.ಮೌಲ್ಯದ ವಸ್ತುಗಳನ್ನು ವಶಕ್ಕೆ ಪಡೆಯಲಾಗಿದೆ. ಸಿಪಿಐ ಆರ್.ಆರ್. ಪಾಟೀಲ ನೇತೃತ್ವದಲ್ಲಿ ನಡೆದ ಕಾರ್ಯಾಚರಣೆಯಲ್ಲಿ ಪಿಎಸ್‌ಐಗಳಾದ ಅಜಿತಕುಮಾರ್ ಹೊಸಮನಿ, ರಮೇಶ್ ಪಾಟೀಲ, ರಾಕೇಶ್ ಬಗಲಿ ಪೊಲೀಸ್ ಸಿಬ್ಬಂದಿ ಆರ್.ಬಿ.ಕಟಗೇರಿ, ಬೀರಪ್ಪ ಕುರಿ, ಹನಮಂತ ಮಾದರ್, ಮಾರುತಿ ದಳವಾಯಿ, ದಾದಾಪೀರ್ ಅತ್ರಾವತ, ಎಚ್.ವೈ.ಕೋಳಿ, ಎನ್.ವೈ. ಐದಮನಿ ಅವರ ತಂಡ ಆರೋಪಿಗಳ ಬಂಧನ ಕಾರ್ಯಾಚರಣೆಯಲ್ಲಿ ಪಾಲ್ಗೊಂಡಿತ್ತು.

ಸಮಾಚಾರ ಸಣ್ಣದಲ್ಲ

ಬೀಟೆ, ಹರಳುಕಲ್ಲು ಸಾಗಣೆ: ಮೂವರ ಸೆರೆ

ಕುಶಾಲನಗರ: ಕುಶಾಲನಗರ ಕಡೆಯಿಂದ ಹುಣಸೂರು ಕಡೆಗೆ ವಾಹನದಲ್ಲಿ ಅಕ್ರಮವಾಗಿ ಹರಳುಕಲ್ಲು ಸಾಗಿಸುತ್ತಿದ್ದ ವಾಹನವನ್ನು ಸಿನಿಮೀಯ ರೀತಿಯಲ್ಲಿ ಬೆನ್ನಟ್ಟಿ ಅರಣ್ಯ ಇಲಾಖೆ ಅಧಿಕಾರಿಗಳು ಮೂವರನ್ನು ಬಂಧಿಸಿದ್ದಾರೆ. ವಲಯ ಅರಣ್ಯಾಧಿಕಾರಿ ರತನ್‌ಕುಮಾರ್ ನೇತೃತ್ವದಲ್ಲಿ ಕಾರ್ಯಾಚರಣೆ ನಡೆಸಿದ ಸಿಬ್ಬಂದಿ 2,495 ಕೆಜಿ ಹರಳುಕಲ್ಲು ವಶ ಪಡಿಸಿಕೊಂಡಿದ್ದಾರೆ. ವಾಹನ ಚಾಲಕ ಅರಣ್ಯ ತಪಾಸಣಾ ಕೇಂದ್ರದ ಸಿಬ್ಬಂದಿ ನಿಲ್ಲಿಸುವಂತೆ ಸೂಚನೆ ನೀಡಿದರೂ ವೇಗವಾಗಿ ಚಾಲನೆ ಮಾಡಿಕೊಂಡ ಹೋದಾಗ ಆರ್.ಎಫ್.ಒ. ರತನ್ ಕುಮಾರ್ ಹಿಂಬಾಲಿಸಿ ವಾಹನವನ್ನು ತಡೆದು, ಮೂವರನ್ನು ಬಂಧಿಸಿದರು.

ಎಚ್‌ಎಸ್‌ಆರ್‌ಪಿ; ಅವಧಿ ವಿಸ್ತರಣೆ

ಬೆಂಗಳೂರು: ರಾಜ್ಯದಲ್ಲಿ ಎಲ್ಲ ಮಾದರಿಯ ವಾಹನಗಳಿಗೆ ಅತಿ ಸುರಕ್ಷಿತ ನೋಂದಣಿ ಫಲಕ (ಎಚ್‌ಎಸ್‌ಆರ್‌ಪಿ) ಕಡ್ಡಾಯವಾಗಿ ಅಳವಡಿಸದ ವಾಹನ ಮಾಲೀಕರ ವಿರುದ್ಧ ಕಠಿಣ ಕ್ರಮ ಕೈಗೊಳ್ಳದಂತೆ ಮೇ 21ರಂದು ಹೊರಡಿಸಿದ್ದ ಆದೇಶವನ್ನು ಹೈಕೋರ್ಟ್ ಜುಲೈ ನಾಲ್ಕರವರೆಗೂ ವಿಸ್ತರಿಸಿದೆ. ಅಲ್ಲದೆ, ಕಠಿಣ ಕ್ರಮ ಕೈಗೊಳ್ಳುವ ಕುರಿತ ಅವಧಿ ವಿಸ್ತರಿಸುವುದಕ್ಕೆ ರಾಜ್ಯ ಸರಕಾರ ಸ್ವತಂತ್ರವಾಗಿದೆ ಎಂದು ತಿಳಿಸಿದೆ. ಎಚ್‌ಎಸ್‌ಆರ್‌ಪಿ ಅಳವಡಿಕೆಗೆ ವಿಧಿಸಲಾಗಿರುವ ಗಡುವನ್ನು ಮೇ 31ರವರೆಗೆ ವಿಸ್ತರಿಸಲು ಸರಕಾರಕ್ಕೆ ನಿರ್ದೇಶಿಸುವಂತೆ ಕೋರಿ ಎಚ್‌ಎಸ್‌ಆರ್‌ಪಿ ತಯಾರಿಕಾ ಕಂಪನಿ ಬಿಎನ್‌ಡಿ ಎನರ್ಜಿ ಸಂಸ್ಥೆ ಸಲ್ಲಿಸಿದ್ದ ಮೇಲ್ಮನವಿಯನ್ನು ಮುಖ್ಯ ನ್ಯಾಯಮೂರ್ತಿ ಎನ್.ವಿ. ಅಂಜಾರಿಯಾ ಮತ್ತು ನ್ಯಾಯಮೂರ್ತಿ ಕೆ.ವಿ. ಅರವಿಂದ್ ಅವರಿದ್ದ ವಿಭಾಗೀಯ ಪೀಠ ವಿಚಾರಣೆ ನಡೆಸಿತು. ವಿಚಾರಣೆಯಲ್ಲಿ ಅರ್ಜಿದಾರರ ಪರ ವಕೀಲರು, ಕಳೆದ ವಿಚಾರಣೆ ವೇಳೆ ನೀಡಿದ್ದ ಆದೇಶ ಬುಧವಾರಕ್ಕೆ ಅಂತ್ಯವಾಗಲಿದೆ. ಇದೀಗ ಅವಧಿ ವಿಸ್ತರಣೆ ಮಾಡಬೇಕು. ಅಲ್ಲದೆ, ಅವಧಿ ವಿಸ್ತರಣೆ ಮಾಡುವ ಕುರಿತ ನಿರ್ಧಾರವನ್ನು ನ್ಯಾಯಪೀಠದ ಮುಂದೆ ಪ್ರಸ್ತುತಪಡಿಸಬಹುದು ಎಂದರು. ಸರಕಾರದ ಪರ ಹಾಜರಾಗಿದ್ದ ಹೆಚ್ಚುವರಿ ಅಡ್ವೊಕೇಟ್ ಜನರಲ್ ವಿಕ್ರಮ್ ಹುಯಿಲಗೋಳ, ಎಚ್‌ಎಸ್‌ಆರ್‌ಪಿ ನಂಬರ್ ಫಲಕಗಳ ಕಡ್ಡಾಯದ ಅವಧಿಯನ್ನು ವಿಸ್ತರಿಸಲು ರಾಜ್ಯ ಸರಕಾರ ಚಿಂತನೆ ನಡೆಸಿದೆ. ಈ ಸಂಬಂಧ ಒಂದು ವಾರದಲ್ಲಿ ಅಧಿಸೂಚನೆ ಹೊರಡಿಸುವುದಾಗಿ ತಿಳಿಸಿದೆ. ಹೈಕೋರ್ಟ್ ಅನುಮತಿ ನೀಡಿದಲ್ಲಿ ಸರಕಾರ ಅವಧಿ ವಿಸ್ತರಣೆ ಮಾಡಲಿದೆ ಎಂದರು.

ಹಲ್ಲೆ: ಡಿವೈಎಸ್ಪಿ ಸೇರಿ ನಾಲ್ವರ ವಿರುದ್ಧ ದೂರು

ತುಮಕೂರು: ತನಿಖೆ ನೆಪದಲ್ಲಿ ಠಾಣೆಗೆ ಕರೆತಂದು ಹಲ್ಲೆ ನಡೆಸಿದ ಆರೋಪದ ಮೇರೆಗೆ ನಾಲ್ವರು ಪೊಲೀಸರ ವಿರುದ್ಧ ವಿರುದ್ಧ ಕುಣಿಗಲ್ ಠಾಣೆಯಲ್ಲಿ ಪ್ರಕರಣ ದಾಖಲಾಗಿದೆ. ಕುಣಿಗಲ್ ಡಿವೈಎಸ್ಪಿ ಓಂಪ್ರಕಾಶ್, ಅಮೃತೂರು ಠಾಣೆ ಇನ್‌ಸ್ಪೆಕ್ಟರ್ ಮಾಧವ ನಾಯಕ್, ಸಬ್‌ಇನ್‌ಸ್ಪೆಕ್ಟರ್ ಶವಂತ್‌ಗೌಡ, ಹೆಡ್ ಕಾನ್‌ಸ್ಟೇಬಲ್ ದಯಾನಂದ್ ವಿರುದ್ಧ ಹೊನ್ನಮಾಚನಹಳ್ಳಿ ಗ್ರಾಮ ಪಂಚಾಯಿತಿ ವಾಟರ್‌ಮ್ಯಾನ್ ಪಿ.ಜಿ.ಗಂಗಾಧರ್ ನೀಡಿದ ದೂರಿನ ಮೇರೆಗೆ ಪ್ರಕರಣ ದಾಖಲಿಸಲಾಗಿದೆ.

ಪ್ರಕರಣದ ವಿವರ: ಮಾರ್ಚ್ 21ರಂದು ವಾಟರ್ ಮ್ಯಾನ್ ಕೆಲಸಕ್ಕೆ ಹೋಗುವಾಗ ರಾಘವನ ಹೊಸೂರು ಕ್ರಾಸ್ ಬಳಿ ಸಬ್‌ಇನ್‌ಸ್ಪೆಕ್ಟರ್ ಶವಂತ್ ಗೌಡ, ಹೆಡ್ ಕಾನ್‌ಸ್ಟೇಬಲ್ ದಯಾನಂದ್ ತಮ್ಮನ್ನು ತಡೆದು, ಪ್ರಕರಣವೊಂದರ ಸಂಬಂಧ ತನಿಖೆ ನಡೆಸಬೇಕಿದೆ ಎಂದು ಕುಣಿಗಲ್ ಠಾಣೆಗೆ ಕರೆದೊಯ್ದರು. ನಂತರ ಅಲ್ಲಿ ಎಲ್ಲರೂ ಸೇರಿ ಹೊಡೆದಿದ್ದಾರೆ. ಹಲ್ಲೆಯ ನಂತರ ಅಮೃತೂರು ಠಾಣೆಗೆ ಕರೆದುಕೊಂಡು ಬಂದು ಸಂಜೆ 5.30 ಗಂಟೆವರೆಗೆ ವಶದಲ್ಲಿ ಇಟ್ಟುಕೊಂಡಿದ್ದರು ಎಂದು ಗಂಗಾಧರ್ ದೂರಿನಲ್ಲಿ ಉಲ್ಲೇಖಿಸಿದ್ದಾರೆ.

ಬಕ್ರೀದ್: ಜಾನುವಾರು ಅಕ್ರಮ ಸಾಗಣೆಗೆ ತಡೆ

ವಿಜಯಪುರ: ಬಕ್ರೀದ್ ಹಬ್ಬದ ಸಂದರ್ಭದಲ್ಲಿ ಜಿಲ್ಲೆಯಲ್ಲಿ ಅಕ್ರಮವಾಗಿ ಜಾನುವಾರು ಸಾಗಿಸುವುದು ಹಾಗೂ ಅಕ್ರಮವಾಗಿ ಜಾನುವಾರು ಹತ್ಯೆ ಮಾಡುವವರ ವಿರುದ್ಧ ಕ್ರಮ ಕೈಗೊಳ್ಳುವಂತೆ ಜಿಲ್ಲಾಡಳಿತ ಅಧಿಕಾರಿಗಳಿಗೆ ಕಟ್ಟುನಿಟ್ಟಾಗಿ ತಾಕೀತು ಮಾಡಿದೆ. ಡಿಸಿ ಅಧ್ಯಕ್ಷತೆಯಲ್ಲಿ ಜರುಗಿದ ಬಕ್ರೀದ್ ಹಬ್ಬದ ಸಂದರ್ಭದಲ್ಲಿ ಅನಧಿಕೃತವಾಗಿ ಜಾನುವಾರುಗಳ ಸಾಗಾಟ ಹಾಗೂ ವಧೆ ತಡೆಗಟ್ಟುವ ಪೂರ್ವಸಿದ್ಧತಾ ಸಭೆಯಲ್ಲಿ ಈ ಸೂಚನೆ ನೀಡಿದ ಅವರು, ಅನಧಿಕೃತವಾಗಿ ಜಾನುವಾರಗಳ ಸಾಗಿಸುವ ವಾಹನಗಳ ನೋಂದಣಿ ರದ್ದುಪಡಿಸಬೇಕೆಂದು ಸಾರಿಗೆ ಇಲಾಖೆ ಅಧಿಕಾರಿಗಳಿಗೆ ಸೂಚಿಸಿದರು.

ಲೋಕಸಭೆಯಲ್ಲಿ ಸೋತ ಶಾಸಕರಿಗೆ ಸಕಾಲದಲ್ಲಿ ಶಿಕ್ಷೆ

ಕಾಂಗ್ರೆಸ್‌ನಲ್ಲಿ ನಿಲ್ಲದ ಚರ್ಚೆ, ಒಕ್ಕಲಿಗ ಪ್ರತಿನಿಧಿಗಳ ಮೇಲೆ ಬೇಸರ

ಶಿವಕುಮಾರ್ ಬೆಳ್ಳಿತಟ್ಟೆ ಬೆಂಗಳೂರು

ಲೋಕಸಭಾ ಚುನಾವಣೆಯಲ್ಲಿ ಆಗಿರುವ ನಿರಾಶೆಯಿಂದ ಕಾಂಗ್ರೆಸ್ ಇನ್ನೂ ಪೂರ್ಣ ಪ್ರಮಾಣದಲ್ಲಿ ಹೊರಬಂದಂತೆ ಕಾಣುತ್ತಿಲ್ಲ. ಅದು ಅಷ್ಟು ಸುಲಭವೂ ಅಲ್ಲ. ಏಕೆಂದರೆ, 19 ಸ್ಥಾನಗಳನ್ನು ಗೆಲ್ಲುವ ಗುರಿ ಹೊಂದಿದ್ದ ಕಾಂಗ್ರೆಸ್‌ಗೆ 9ಕ್ಕೆ ಸುಸ್ತಾಗಿರುವ ನೋವು ಇನ್ನೂ ಕಾಡುತ್ತಿದೆ. ಪಕ್ಷದ ವರಿಷ್ಠರಾದ ರಾಹುಲ್ ಗಾಂಧಿ ಮತ್ತು ಮಲ್ಲಿಕಾರ್ಜುನ ಖರ್ಗೆ ವ್ಯಕ್ತಪಡಿಸಿದ ಅತೃಪ್ತಿಯಿಂದಾದ ಬೇಸರದಿಂದ ರಾಜ್ಯ ನಾಯಕರು ಇನ್ನೂ ಹೊರಬಂದಿಲ್ಲ. ಹೀಗಾಗಿ ರಾಜ್ಯ ನಾಯಕರು ಪಕ್ಷದ ಸೋಲಿಗೆ ನೈಜ ಕಾರಣವೇನು, ಎಲ್ಲಿ ಯಾವ ಜಾತಿ, ಜನಾಂಗಗಳ ಮತಗಳು ಕೈ ತಪ್ಪಿವೆ, ಯಾವ ಕಾರಣಕ್ಕೆ ಕೈ ತಪ್ಪಿವೆ ಎನ್ನುವ ಪ್ರಶ್ನೆಗಳನ್ನು ಮುಂದಿಟ್ಟುಕೊಂಡು ಚರ್ಚೆ ನಡೆಸುತ್ತಿದ್ದಾರೆ. ಏಕೆಂದರೆ, ಚುನಾವಣೆ ನಂತರದ ಅವಲೋಕನದಿಂದ ಜೆಡಿಎಸ್ ಮತಗಳು ಬಿಜೆಪಿ ಕಡೆ ವಾಲಿದ್ದರಿಂದ ಕಾಂಗ್ರೆಸ್‌ಗೆ ನಷ್ಟವಾಗಿದೆ ಎನ್ನುವುದು ಸ್ಪಷ್ಟವಾಗಿದೆ. ಅಂದರೆ ಮೇಲ್ನೋಟಕ್ಕೆ ಒಕ್ಕಲಿಗ ಸಮುದಾಯದ ಮತಗಳು ಕೈ ತಪ್ಪಿರುವಂತೆ ಕಾಣುತ್ತಿದೆ. ಹಾಗಾದರೆ ಎಲ್ಲಾ ಒಕ್ಕಲಿಗ ಸಮುದಾಯದ ಮತಗಳೂ ಜೆಡಿಎಸ್ ಜತೆಗೇ ಹೋಗಿವೆಯೇ ಕಾಂಗ್ರೆಸ್‌ನಲ್ಲಿರುವ ಒಕ್ಕಲಿಗ ಸಮುದಾಯದ ಮತಗಳು ಸಂಪೂರ್ಣವಾಗಿ ಕೈ ತಪ್ಪಿವೆಯೇ ಎನ್ನುವ ಗಂಭೀರ ಚರ್ಚೆ ಕಾಂಗ್ರೆಸ್ ನಾಯಕರ ಮಧ್ಯೆ ಶುರುವಾಗಿದೆ ಎಂದು ಮೂಲಗಳು ಶುರವಾಗಿದೆ.

ವಿಶೇಷವಾಗಿ 6 ಕ್ಕೂ ಒಕ್ಕಲಿಗರ ಬಾಹುಳ್ಯ ಕ್ಷೇತ್ರಗಳಲ್ಲಿ ಒಕ್ಕಲಿಗ ಶಾಸಕರು, ವಿಧಾನಪರಿಷತ್ ಸದಸ್ಯರಿದ್ದಾಗೂ ಅದೇ ಸಮುದಾಯದ ಕಾಂಗ್ರೆಸ್ ಅಭ್ಯರ್ಥಿಗಳು ಹೇಗೆ ಸೋಲುತ್ತಾರೆ. ಈ ಕ್ಷೇತ್ರಗಳಲ್ಲಿ ಅಭ್ಯರ್ಥಿಗಳು ಮಾತ್ರ ಸೋತಿದ್ದಾರೆಯೇ ಅಥವಾ ಆ ಭಾಗದಲ್ಲಿರುವ ಒಕ್ಕಲಿಗ ಸಮಾಜದ ಶಾಸಕರು, ಪರಿಷತ್ ಸದಸ್ಯರು, ಮುಖಂಡರು ಸೋತಿದ್ದಾರೆಯೇ ಎನ್ನುವ ಚರ್ಚೆ ಮುಖ್ಯಮಂತ್ರಿಪರ ಒಲವಿರುವ ಶಾಸಕರು, ಮುಖಂಡರ ಮಧ್ಯೆ ಚರ್ಚೆಯಾಗುತ್ತಿದೆ.

ಈ ವಿಚಾರ ಪಕ್ಷ ಹೈಕಮಾಂಡ್ ಮಟ್ಟಕ್ಕೂ ಮುಟ್ಟಿದ್ದು ಈ ಬಗ್ಗೆ ಪೂರ್ಣ ಮಾಹಿತಿ ಸಂಗ್ರಹಿಸುವಂತೆ ಸೂಚನೆ ಬಂದಿದೆ ಎನ್ನಲಾಗಿದೆ.

ಈ ಹಿನ್ನೆಲೆಯಲ್ಲಿ ಯಾವ ಶಾಸಕರು, ಎಷ್ಟೆಷ್ಟು ಲೀಡ್ ಕುಸಿತ ಕಂಡಿದ್ದಾರೆ ಎಂದು ಮಾಹಿತಿ ಪಡೆದು, ಕಡಿಮೆ ಸಾಧನೆ ಮಾಡಿರುವ ಶಾಸಕರಿಗೆ ಸರಕಾರ ಮತ್ತು ಪಕ್ಷದಲ್ಲಿ ಅವಕಾಶಗಳನ್ನು ನೀಡುವ ಸಂದರ್ಭದಲ್ಲಿ ಬಿಸಿ ಮುಟ್ಟಿಸುವ ಚಿಂತನೆ ಮಾಡಲಾಗಿದೆ ಎಂದು ಪಕ್ಷದ ಉನ್ನತ ಮೂಲಗಳು ತಿಳಿಸಿವೆ.

ಸಂಪುಟ ಸರ್ಜರಿ ಸದ್ಯಕ್ಕಿಲ್ಲ

ಸದ್ಯದ ಮಟ್ಟಿಗೆ ಪಕ್ಷದ ಸೋಲಿನ ಹೊಣೆ ಹೊರಿಸಿ ಯಾವುದೇ ಸಚಿವರು, ಶಾಸಕರನ್ನೂ ಪಕ್ಷದ ಸೋಲಿಗೆ ಹೊಣೆ ಮಾಡುವ ಪ್ರಸ್ತಾಪ ಪಕ್ಷದಲ್ಲಿಲ್ಲ ಎಂದು ತಿಳಿದುಬಂದಿದೆ. ಅಂಥ ದುಸ್ಸಾಹಸಕ್ಕೆ ಕೈಹಾಕಿದರೆ ಬಹುತೇಕ ಮಂದಿ ಸಚಿವರ ಮೇಲೆ ಪ್ರಹಾರ ಮಾಡಬೇಕಾಗುತ್ತದೆ. ಹೀಗಾಗಿ ಇನ್ನೂ ಒಂದು ವರ್ಷದ ವರೆಗೂ ಸಂಪುಟ ಪುನಾರಚನೆಯಾಗಲಿ, ಯಾವುದೇ ಮಂತ್ರಿಯ ಸ್ಥಾನಪಲ್ಲಟವಾಗಲಿ, ಉಸ್ತುವಾರಿ ಬದಲಾವಣೆಯಾಗಲಿ ನಡೆಸದಿರಲು ಪಕ್ಷದ ತೀರ್ಮಾನಿಸಿದೆ ಎಂದು ಮೂಲಗಳು ತಿಳಿಸಿವೆ.

ಶಾಸಕರು ಸೋತಿದ್ದೆಲ್ಲಿ?

- ಮುಖ್ಯಮಂತ್ರಿ ಸಿದ್ದರಾಮಯ್ಯ ಸೇರಿದಂತೆ 7 ಕ್ಷೇತ್ರಗಳಲ್ಲಿ ಒಕ್ಕಲಿಗ ಬಾಹುಳ್ಯದ ಕ್ಷೇತ್ರಗಳಲ್ಲಿ ಶಾಸಕರು, ಪರಿಷತ್ ಸದಸ್ಯರಿದ್ದರೂ ಕಾಂಗ್ರೆಸ್ ಸೋತಿವೆ.
- ಮಂಡ್ಯ ಲೋಕಸಭಾ ಕ್ಷೇತ್ರ ವ್ಯಾಪ್ತಿಯ 8 ವಿಧಾನಸಭಾ ಕ್ಷೇತ್ರಗಳಲ್ಲಿ 5 ಮಂದಿ (ಚಲುವರಾಯ ಸ್ವಾಮಿ, ರಮೇಶ್ ಬಂಡಿಸಿದ್ದೇಗೌಡ, ಉದಯ್, ದರ್ಶನ್ ಪುಟ್ಟಣಯ್ಯ(ಬೆಂಬಲ), ರವಿಕುಮಾರ್) ಒಕ್ಕಲಿಗ ಸಮಾಜದ ಶಾಸಕರಿದ್ದಾರೆ. ಜತೆಗೆ ಇಬ್ಬರು ವಿಧಾನ ಪರಿಷತ್ ಸದಸ್ಯರೂ ಇದ್ದಾರೆ.
- ಮೈಸೂರು ಕ್ಷೇತ್ರ ವ್ಯಾಪ್ತಿಯಲ್ಲಿ ಮೂವರು (ಹರೀಶ್‌ಗೌಡ, ವೆಂಕಟೇಶ್, ಮಂಥರಗೌಡ) ಒಕ್ಕಲಿಗ ಶಾಸಕರಿದ್ದಾರೆ.
- ಹಾಗೆಯೇ ಚಿಕ್ಕಬಳ್ಳಾಪುರ ಲೋಕಸಭಾ ಕ್ಷೇತ್ರದಲ್ಲಿ 3 (ಸುಬ್ಬಾರೆಡ್ಡಿ, ಪುಟ್ಟಸ್ವಾಮಿಗೌಡ, ಶರತ್ ಬಚ್ಚೇಗೌಡ) ಶಾಸಕರಿದ್ದಾರೆ.
- ತುಮಕೂರು ಕ್ಷೇತ್ರದಲ್ಲಿ ಇಬ್ಬರು (ಶ್ರೀನಿವಾಸ್, ಟಿ.ಬಿ.ಜಯಚಂದ್ರ) ಶಾಸಕರಿದ್ದಾರೆ.
- ಬೆಂಗಳೂರು ಗ್ರಾಮಾಂತರದಲ್ಲಿ 3 (ಡಿ.ಕೆ.ಶಿವಕುಮಾರ್, ಬಾಲಕೃಷ್ಣ, ರಂಗನಾಥ್) ಶಾಸಕರಿದ್ದಾರೆ.
- ಬೆಂಗಳೂರು ಉತ್ತರದಲ್ಲಿ ಕೃಷ್ಣ ಬೈರೇಗೌಡ ಹಾಗೂ ಪರೋಕ್ಷ ಬೆಂಬಲಿತ ಎಸ್.ಟಿ. ಸೋಮಶೇಖರ್ ಶಾಸಕರಿದ್ದಾರೆ.
- ಕೋಲಾರ ಕ್ಷೇತ್ರದಲ್ಲಿ ಇಬ್ಬರು (ಎಂ.ಸಿ.ಸುಧಾಕರ್, ನಂಜೇಗೌಡ) ಶಾಸಕರಿದ್ದಾರೆ.

ಸರಕಾರಿ ಗೌರವದೊಂದಿಗೆ ಮೈಸೂರಿನಲ್ಲಿ ಅಂತ್ಯಸಂಸ್ಕಾರ
ಸಚಿವರು, ಸಾಹಿತಿಗಳು, ಅಭಿಮಾನಿಗಳಿಂದ ಅಂತಿಮ ನಮನ

ರಾಜೀವ್ ತಾರಾನಾಥ್ ಪಂಚಭೂತಗಳಲ್ಲಿ ಲೀನ

ಮೈಸೂರಿನಲ್ಲಿ ನಿಧನರಾದ ಸರೋದ್ ಮಾಂತ್ರಿಕ ರಾಜೀವ್ ತಾರಾನಾಥ್ ಅವರಿಗೆ ಸಚಿವ ಎಚ್.ಸಿ. ಮಹದೇವಪ್ಪ, ಹಿರಿಯ ಸಾಹಿತಿ ಡಾ. ಚಂದ್ರಶೇಖರ ಕಂಬಾರ ಬುಧವಾರ ಅಂತಿಮ ನಮನ ಸಲ್ಲಿಸಿದರು.

ಮೈಸೂರು: ಖ್ಯಾತ ಸರೋದ್ ವಾದಕ ಪಂಡಿತ್ ರಾಜೀವ್ ತಾರಾನಾಥ್ ಅವರ ಅಂತ್ಯಕ್ರಿಯೆ ಬುಧವಾರ ಸಕಲ ಸರಕಾರಿ ಗೌರವಗಳೊಂದಿಗೆ ಚಾಮುಂಡಿಬೆಟ್ಟದ ತಪ್ಪಲಿನಲ್ಲಿರುವ ವಿದ್ಯುತ್ ಚಿತಾಗಾರದಲ್ಲಿ ನೆರವೇರಿತು.

ಮಂಗಳವಾರ ಸಂಜೆ ನಿಧನರಾದ ರಾಜೀವ್ ತಾರಾನಾಥರ ಪಾರ್ಥಿವ ಶರೀರವನ್ನು ಕುವೆಂಪುನಗರದ ಅವರ ನಿವಾಸದಲ್ಲಿ ಸಾರ್ವಜನಿಕರ ಅಂತಿಮ ದರ್ಶನಕ್ಕೆ ಇಡಲಾಗಿತ್ತು.

ನಾಡಿನ ವಿವಿಧೆಡೆಯಿಂದ ಬಂದಿದ್ದ ಸಂಗೀತಗಾರರು, ಸ್ನೇಹಿತರು, ಲೇಖಕರು, ಹೋರಾಟಗಾರರು, ರಾಜಕಾರಣಿಗಳು ಅಂತಿಮ ದರ್ಶನ ಪಡೆದು ಸರೋದ್ ಮಾಂತ್ರಿಕನಿಗೆ ಗೌರವ ಸಲ್ಲಿಸಿದರು. ಮಧ್ಯಾಹ್ನ ಪಾರ್ಥಿವ ಶರೀರವನ್ನು ಚಿತಾಗಾರಕ್ಕೆ ಕೊಂಡೊಯ್ಯಲಾಯಿತು. ಪೊಲೀಸರು ಮೂರು ಸುತ್ತು ಕುಶಾಲತೋಪು ಸಿಡಿಸಿ ಗೌರವ ಸೂಚಿಸಿದರು. ಪೊಲೀಸ್ ಬ್ಯಾಂಡ್‌ನಿಂದ ರಾಷ್ಟ್ರಗೀತೆ ನುಡಿಸಲಾಯಿತು. ಯಾವುದೇ ಧಾರ್ಮಿಕ ಕ್ರಿಯೆಗಳಿಲ್ಲದೆ ಸರಳವಾಗಿ ಅಂತ್ಯಕ್ರಿಯೆ ನೆರವೇರಿಸಲಾಯಿತು.

ಮೈಸೂರು ಜಿಲ್ಲಾ ಉಸ್ತುವಾರಿ ಸಚಿವ ಡಾ.ಎಚ್.ಸಿ. ಮಹದೇವಪ್ಪ, ಜ್ಞಾನಪೀಠ ಪ್ರಶಸ್ತಿ ಪುರಸ್ಕೃತ ಸಾಹಿತಿ ಚಂದ್ರಶೇಖರ ಕಂಬಾರ, ಸಾಹಿತಿಗಳಾದ ದೇವನೂರ ಮಹಾದೇವ, ಡಾ. ರಹಮತ್ ತರೀಕೆರೆ, ಜಿಲ್ಲಾಧಿಕಾರಿ ಡಾ.ಕೆ.ವಿ. ರಾಜೇಂದ್ರ, ಜಿಲ್ಲಾ ಪಂಚಾಯಿತಿ ಸಿಇಒ ಕೆ.ಎಂ.ಗಾಯಿತ್ರಿ ಅವರು ಅಂತಿಮ ದರ್ಶನ ಪಡೆದರು.

ರಾಜೀವ್ ತಾರಾನಾಥ್ ನನ್ನ ಗುರು: ಡಾ.ಕಂಬಾರ

ಮೈಸೂರು: ಪಂಡಿತ್ ರಾಜೀವ್ ತಾರಾನಾಥ್ ನನ್ನ ಗುರು ಎಂದು ನುಡಿದ ಜ್ಞಾನಪೀಠ ಪ್ರಶಸ್ತಿ ಪುರಸ್ಕೃತ ಲೇಖಕ ಡಾ.ಚಂದ್ರಶೇಖರ ಕಂಬಾರ ಗದ್ಗದಿತರಾಗಿ ಕಣ್ಣೀರಿಟ್ಟರು. ತಾರಾನಾಥರ ನಿವಾಸದಲ್ಲಿ ಸುದ್ದಿಗಾರರೊಂದಿಗೆ ಮಾತನಾಡಿದ ಅವರು, ನನ್ನ ಗುರು ನಿಧನರಾದದ್ದು ಬಹಳ ದುಃಖಕರ ಎಂದರು. ರಾಜೀವ್ ತಾರಾನಾಥ್ ನಮ್ಮ ಕಾಲದ ಎಲ್ಲ ನವ್ಯರಿಗಿಂತ ಮುಂದೆಹೋಗಿ ಯೋಚನೆ ಮಾಡುತ್ತಿದ್ದರು. ನಮ್ಮನ್ನು ತಿದ್ದಿದ್ದರು. ಅವರ ವಿಚಾರಗಳನ್ನು ನಾವು ಒಪ್ಪಿಕೊಂಡೆವು. ರಾಜೀವ್ ಬಿತ್ತಿದ್ದು ನಿಜವಾದ ನವ್ಯತೆ. ಅದನ್ನು ಅನುಸರಿಸಿದ ನಾನು ಉಳಿದವರಿಗಿಂತ ಭಿನ್ನವಾಗಿ ಬೆಳೆದೆ ಎಂದು ನುಡಿದರು.

ಪಂಡಿತ್ ರಾಜೀವ್ ತಾರಾನಾಥ್ ಅವರು ಭಾರತದ ಬಹುತ್ವ ಸಂಸ್ಕೃತಿಯ ಸಂಕೇತವಾಗಿದ್ದರು. ದೇಶದ ಸೆಕ್ಯುಲರಿಸಂ ಪ್ರತಿಪಾದಕರಾಗಿದ್ದರು. ರಾಜೀವ್ ನಿಧನ ಬರೀ ವ್ಯಕ್ತಿಯ ನಿಧನ ಅಲ್ಲ. ಒಂದು ಜಾತ್ಯತೀತ ಪರಂಪರೆಯ ಕೊಂಡಿ ಕಳಚಿದೆ.

-**ಡಾ. ರಹಮತ್ ತರೀಕೆರೆ** ಸಾಹಿತಿ

12 ವರ್ಷಗಳಿಂದ ಗುರುಗಳ ಬಳಿ ಸಂಗೀತ ಅಭ್ಯಾಸ ಮಾಡುತ್ತಿದ್ದೇನೆ. ಅವರೇ ನನ್ನ ದೇವರು. ಅವರ ಬಳಿ ಸಂಗೀತ ಕಲಿಯುವುದಕ್ಕಿಂತ ಆಲೋಚನಾ ರೀತಿ, ವ್ಯಕ್ತಿತ್ವ ವಿಕಸನ... ಹೀಗೆ ಜೀವನದ ಪಾಠ ಕಲಿತಿದ್ದೇನೆ. ಸಂಗೀತದ ಜೊತೆಗೆ ಇಡೀ ಬದುಕನ್ನು ಕಲಿಸಿದ್ದಾರೆ.

-**ಸಚಿನ್** ರಾಜೀವ್ ತಾರಾನಾಥರ ಶಿಷ್ಯ

ರಾಜೀವ್ ತಾರಾನಾಥ್ ಬಹುತ್ವ ಪರಂಪರೆಯ ಸಂಕೇತವಾಗಿ ನಮ್ಮೊಡನೆ ಬದುಕಿದ್ದರು. ಪಾಂಡಿತ್ಯ, ಓದು, ಅವರ ಒಡನಾಟಕ್ಕೆ ಹೋದವರಿಗಷ್ಟೇ ಗೊತ್ತು. ಯಾವುದೇ ಭೀತಿ ಇಲ್ಲದೇ ಯಾವುದೇ ವಿಚಾರ ಹೇಳುವ ಎದೆಗಾರಿಕೆ ಇತ್ತು. ಎಲ್ಲರನ್ನೂ ಕುಟುಂಬದವರಾಗಿ ಅಪ್ಪಿಕೊಳ್ಳುವ ಮನುಷ್ಯತ್ವದ ಗುಣ ಇತ್ತು. ದೀರ್ಘಕಾಲ ಬದುಕಿದ್ದರು.

-**ಚುಕ್ಕಿ ನಂಜುಂಡಸ್ವಾಮಿ**
ರೈತಪರ ಹೋರಾಟಗಾರ್ತಿ

ರಾಜೀವ್ ಅವರು ಉದ್ಯೋಗ ತೊರೆದು ಸಂಗೀತಕ್ಕೆ ಇಡೀ ಜೀವನವನ್ನು ಸಮರ್ಪಿಸಿಕೊಂಡಿದ್ದರು. ಸಂಗೀತ ಕಛೇರಿಗಳ ಮೂಲಕ ಜಗತ್ತಿನಾದ್ಯಂತ ಪರಿಚಿತರಾಗಿದ್ದರು. ಶ್ರೇಷ್ಠ ಕಲಾವಿದರೂ, ಶ್ರೇಷ್ಠ ಮಾನವತಾವಾದಿಯೂ ಆಗಿದ್ದರು. ಸಾಹಿತ್ಯ ಮತ್ತು ಸಂಗೀತ ಇವೆರಡೂ ಅವರ ಆಸಕ್ತ ಕ್ಷೇತ್ರಗಳಾದರೂ ಸಂಗೀತ ಅವರ ಪಾಲಿನ ಉಸಿರಾಗಿತ್ತು.

- **ಶೀ ಶಿವರಾತ್ರಿ ದೇಶಿಕೇಂದ್ರ ಸ್ವಾಮೀಜಿ**
ಮೈಸೂರು

ಮುಖ್ಯಮಂತ್ರಿಯಿಂದ ಪ್ರಗತಿ ಪರಿಶೀಲನಾ ಸಭೆ

ಕಲಬುರಗಿ: ಕಲ್ಯಾಣ ಕರ್ನಾಟಕ ಭಾಗದ ಅಭಿವೃದ್ಧಿಗೆ ವೇಗ ಹೆಚ್ಚಿಸಲು ಮುಖ್ಯಮಂತ್ರಿ ಸಿದ್ದರಾಮಯ್ಯ ಅವರು ಜೂ.14 ರಂದು ಬೆಳಿಗ್ಗೆ 11 ಕ್ಕೆ ಬೆಂಗಳೂರಿನ ಗೃಹ ಕಚೇರಿ ಕೃಷ್ಣಾ ದಲ್ಲಿ ಕಲ್ಯಾಣ ಕರ್ನಾಟಕ ಅಭಿವೃದ್ಧಿ ಮಂಡಳಿ(ಕೆಕೆಆರ್‌ಡಿಬಿ) ಯ ಪ್ರಗತಿ ಪರಿಶೀಲನಾ ಸಭೆ ನಡೆಸಲಿದ್ದಾರೆ ಎಂದು ಮಂಡಳಿ ಅಧ್ಯಕ್ಷ ಡಾ. ಅಜಯಸಿಂಗ್ ಹೇಳಿದ್ದಾರೆ.

ಸುದ್ದಿಗೋಷ್ಠಿಯಲ್ಲಿ ಮಾತನಾಡಿದ ಅವರು, ಮಂಡಳಿಯಿಂದ ಪ್ರಸಕ್ತ ಆಗಿರುವ ಹಾಗೂ ಆಗಬೇಕಿರುವ ಕಾಮಗಾರಿಗಳ ಜತೆಗೆ ಅನುದಾನ ಮಂಜೂರು ಬಗ್ಗೆ ಪರಿಶೀಲನೆ ನಡೆಸುವರು ಎಂದರು.

ಪ್ರಸಕ್ತ 2024-25ನೇ ಸಾಲಿಗೆ ಬಜೆಟ್‌ನಲ್ಲಿ 5,000 ಕೋಟಿ ರೂ. ಅನುದಾನ ನೀಡಿದ್ದು, ಇದರ ಸಂಪೂರ್ಣ ಬಿಡುಗಡೆ ಹಾಗೂ ಎಲ್ಲ ಕಾರ್ಯಗಳು ಅನುಷ್ಠಾನಕ್ಕೆ ತರಲು ಮತ್ತು ಜತೆಗೆ ಅನುದಾನವನ್ನು ಪ್ರಸಕ್ತ ವರ್ಷದಲ್ಲಿ ಖರ್ಚು ಮಾಡಲು ಯೋಜನಾ ಇಲಾಖೆಯ ಹಿರಿಯ ಅಧಿಕಾರಿಗಳು ಸೇರಿದಂತೆ ಕ.ಕ.ಭಾಗದ ಸಚಿವರನ್ನು ಸಭೆಗೆ ಆಹ್ವಾನಿಸಲಾಗಿದೆ ಎಂದು ಅಜಯ್ ಸಿಂಗ್ ವಿವರಿಸಿದರು.

ಸಿ.ಎಂ. ಸಭೆ ನಂತರ ಜೂನ್ 28ಕ್ಕೆ ಮಂಡಳಿ ಸಭೆ ಸಹ ನಡೆಸಲು ನಿರ್ಧರಿಸಿದ್ದು, 15 ದಿನದೊಳಗೆ ಪ್ರದೇಶದ ಶಾಸಕರಿಂದ ಕ್ರಿಯಾ ಯೋಜನೆ ಪಡೆದು ಪ್ರಸಕ್ತ ಸಾಲಿನ ಕೆಲಸ ಬೇಗನೇ ಆರಂಭಿಸಲಾಗುವುದು. ಕಳೆದ ವರ್ಷ ನಮ್ಮ ಸರ್ಕಾರ ಈ ಭಾಗಕ್ಕೆ 5 ಸಾವಿರ ಕೋಟಿ ರೂ. ಅನುದಾನ ಘೋಷಿಸಿ 3 ಸಾವಿರ ಕೋಟಿ ರೂ. ಅನುದಾನ ಹಂಚಿಕೆ ಮಾಡಿದ್ದು, ಅದರಂತೆ ಪ್ರದೇಶದಲ್ಲಿ ರಸ್ತೆ, ಚರಂಡಿ ನಿರ್ಮಾಣ, ಮೂಲಸೌಕರ್ಯ ಕೆಲಸ ಭರದಿಂದ ಸಾಗಿದೆ.

ಇದರೊಂದಿಗೆ ಪ್ರದೇಶದಲ್ಲಿ ವಿಶೇಷವಾಗಿ ಆರೋಗ್ಯ ಮತ್ತು ಶಿಕ್ಷಣ ಕ್ಷೇತ್ರದಲ್ಲಿ ಕ್ರಾಂತಿಕಾರಿ ಬದಲಾವಣೆಗೆ ಅಕ್ಷರ ಆವಿಷ್ಕಾರ, ಆರೋಗ್ಯ ಆವಿಷ್ಕಾರ ಯೋಜನೆ ಜಾರಿಗೆ ತರಲಾಗಿದೆ. ಪ್ರಸಕ್ತವಾಗಿ ಕೃಷಿ ಆವಿಷ್ಕಾರ ಯೋಜನೆ ರೂಪಿಸಲಾಗುತ್ತಿದೆ ಎಂದು ಡಾ. ಅಜಯಸಿಂಗ್ ತಿಳಿಸಿದರು.

ಸಚಿವ ಸ್ಥಾನದ ಆಕಾಂಕ್ಷಿ: 2018 ರಿಂದ ತಾವು ಸಚಿವ ಸ್ಥಾನದ ಆಕಾಂಕ್ಷಿಯಾಗಿದ್ದು, ಪಕ್ಷದ ಹೈಕಮಾಂಡ್ ನೀಡುವ ಯಾವುದೇ ಜವಾಬ್ದಾರಿಗೆ ಬದ್ಧನಾಗಿರುತ್ತೇನೆ ಎಂದರು. ಲೋಕಸಭಾ ಚುನಾವಣೆಯಲ್ಲಿ ಕಲ್ಯಾಣ ಕರ್ನಾಟಕ ಭಾಗದ ಎಲ್ಲ ಐದು ಸ್ಥಾನಗಳಲ್ಲಿ ಇದೇ ಮೊದಲ ಬಾರಿಗೆ ಕಾಂಗ್ರೆಸ್ ಗೆಲುವು ಸಾಧಿಸಿರುವುದು ಮಂಡಳಿಯ ಅಭಿವೃದ್ಧಿ ಕಾರ್ಯ, 371 ಜೆ ವಿಧಿ ಪರಿಣಾಮಕಾರಿ ಜಾರಿ, ರಾಜ್ಯ ಸರ್ಕಾರದ ಗ್ಯಾರಂಟಿ ಯೋಜನೆಗಳಿಂದ ಸಾಧ್ಯವಾಗಿದೆ ಅಜಯ್ ಸಿಂಗ್ ಹೇಳಿದರು.

ಲಕ್ಕುಂಡಿ: ಜಗದೇಕಮಲ್ಲನ ಶಾಸನ ಪತ್ತೆ

ತುಮಕೂರು: ಗದಗ ಜಿಲ್ಲೆ ಲಕ್ಕುಂಡಿಯ ಹಾಲುಗೊಂಡ ಬಸವೇಶ್ವರ ದೇವಾಲಯದಲ್ಲಿ ಕಲ್ಯಾಣ ಚಾಲುಕ್ಯರ ಜಗದೇಕಮಲ್ಲನಿಗೆ ಸೇರಿದ ಶಿಲಾ ಶಾಸನ ಪತ್ತೆಯಾಗಿದೆ.

ತುಮಕೂರು ವಿಶ್ವವಿದ್ಯಾಲಯದ ಇತಿಹಾಸ ಮತ್ತು ಪುರಾತತ್ವ ಅಧ್ಯಯನ ವಿಭಾಗದ ಪ್ರಾಧ್ಯಾಪಕ ಎಂ. ಕೊಟ್ರೇಶ್, ದಾವಣಗೆರೆ ವಿ.ವಿ ಸಂಶೋಧನಾರ್ಥಿ ಜೆ.ಸುಧಾ ಶಾಸನ ಪತ್ತೆಮಾಡಿದ್ದಾರೆ.

ದೇವಾಲಯದ ಒಳಗೆ ನವರಂಗದ ಪೂರ್ವಭಾಗದ ತೊಲೆಯಲ್ಲಿ ಶಾಸನ ಕಂಡುಬಂದಿದೆ. ದೇವಾಲಯದ ಪಶ್ಚಿಮಾಭಿಮುಖವಾಗಿದ್ದ ಛತ್ತಿನಲ್ಲಿ ಕಪ್ಪನೆ ಮೇಣದಲ್ಲಿ ಈ ಶಾಸನವು ಮುಚ್ಚಿಹೋಗಿತ್ತು. ಕಪ್ಪುಮಿಶ್ರಿತ ನೀಲಿಛಾಯೆಯ ಬಳಪದ ಶಿಲೆಯಲ್ಲಿ ಈ ಶಾಸನ ಕೆತ್ತಲಾಗಿದೆ.

18 ಸಾಲುಗಳನ್ನು ಹೊಂದಿರುವ ಶಾಸನವು ಕ್ರಿ.ಶ 1137-1147ರಲ್ಲಿ ಆಳ್ವಿಕೆ ಮಾಡಿದ್ದ ಕಲ್ಯಾಣ ಚಾಲುಕ್ಯರ ಜಗದೇಕಮಲ್ಲನಿಗೆ ಸೇರಿದೆ. ಶಾಸನದಲ್ಲಿ ಇಂದಿನ ಹಾಲುಗೊಂಡ ಬಸವೇಶ್ವರ ದೇವಾಲಯದ ಮೂಲರೂಪ ಗುರುತಿಸಬಹುದು. ಶಾಸನದಲ್ಲಿ ಅದನ್ನು ಹಾಳುಗೆಡವದಂತೆ ಎಚ್ಚರಿಕೆ ನೀಡಲಾಗಿದೆ. ದಾನ -ದತ್ತಿಗಳ ವಿವರಣೆಗಳಿವೆ. ಕರ್ನಾಟಕದ ಶಾಸನಗಳ ಸಾಲಿಗೆ ಇದು ಒಂದು ಹೊಸ ಸೇರ್ಪಡೆ ಎಂದು ಪ್ರೊ.ಎಂ.ಕೊಟ್ರೇಶ್ ತಿಳಿಸಿದ್ದಾರೆ.

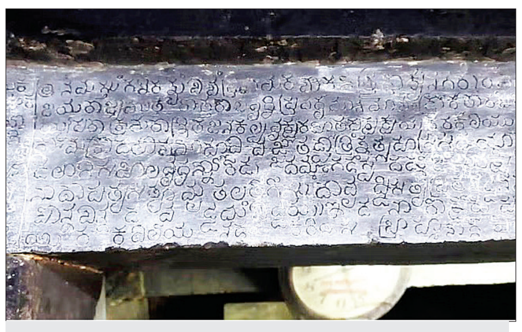

ಜಗದೇಕಮಲ್ಲನಲ್ಲಿ ಕಲ್ಪವೃಕ್ಷದ ಗುಣವಿತ್ತು..

ಲಕ್ಕುಂಡಿಯಲ್ಲಿ ದೊರೆತ ಜಗದೇಕಮಲ್ಲನ ಮೊದಲ ಶಾಸನವಾಗಿದೆ. ಪ್ರಸ್ತುತ ಇರುವ ಹಾಲಗೊಂಡ ದೇವಾಲಯವನ್ನು 1 ಸಾವಿರ ವರ್ಷಗಳ ಹಿಂದೆ ಗವರೇಶ್ವರ ಎಂದು ಕರೆಯಲಾಗುತ್ತಿತ್ತು ಎಂಬ ಮಾಹಿತಿ ಈ ಶಾಸನದಲ್ಲಿ ಉಲ್ಲೇಖಗೊಂಡಿದೆ. ಪರೋಪಕಾರ ಮಾಡುವ, ಬೇಡಿ ಬಂದವರಿಗೆ ಆಶ್ರಯ ನೀಡುವ ಕಲ್ಪವೃಕ್ಷದಂತಹ ಗುಣ ರಾಜನಲ್ಲಿತ್ತು ಎಂದು ಶಾಸನದಲ್ಲಿ ಉಲ್ಲೇಖಿಸಿದೆ ಎಂದು ಹೇಳಿದ್ದಾರೆ.

ಪಾಕಿಸ್ತಾನ ಪರ ಘೋಷಣೆ ಕೂಗಿದ ಕೈದಿ ಕೋರ್ಟ್‌ನಲ್ಲಿ ವಕೀಲರಿಂದ ಹಲ್ಲೆ

ಬೆಳಗಾವಿ: ಕೊಲೆ ಪ್ರಕರಣದ ಆರೋಪಿಯೊಬ್ಬ ಜಿಲ್ಲಾ ನ್ಯಾಯಾಲಯದ ಆವರಣದಲ್ಲಿ ಪಾಕ್ ಪರ ಘೋಷಣೆ ಕೂಗಿದ್ದಕ್ಕೆ ವಕೀಲರು ಥಳಿಸಿರುವ ಘಟನೆ ಬುಧವಾರ ಬೆಳಗಾವಿಯಲ್ಲಿ ನಡೆದಿದೆ.

ಕೊಲೆ ಪ್ರಕರಣದಲ್ಲಿ ಬೆಳಗಾವಿ ಹಿಂಡಲಗಾ ಜೈಲಿನಲ್ಲಿ ಶಿಕ್ಷೆ ಅನುಭವಿಸುತ್ತಿರುವ ಮಂಗಳೂರು ಮೂಲದ ಜಯೇಶ್ ಪೂಜಾರಿ ಎಂಬ ಅಪರಾಧಿ ಜಿಲ್ಲಾ ಕೋರ್ಟ್ ಆವರಣದಲ್ಲಿ ಪಾಕಿಸ್ತಾನ ಪರ ಘೋಷಣೆ ಕೂಗಿದ್ದಾನೆ. ತಕ್ಷಣ ಆತನಿಗೆ ಕೋರ್ಟ್‌ನಲ್ಲಿ ನೆರೆದಿದ್ದ ವಕೀಲರೇ ಥಳಿಸಿದ್ದಾರೆ. ನಂತರ ಆರೋಪಿಯನ್ನು ಪೊಲೀಸರು ವಶಕ್ಕೆ ಪಡೆದಿದ್ದಾರೆ.

2018 ರಲ್ಲಿ ಅಂದಿನ ಎಡಿಜಿಪಿ ಅಲೋಕ್ ಕುಮಾರ್ ಅವರಿಗೆ ಬೆದರಿಕೆ ಹಾಕಿದ್ದ ಪ್ರಕರಣಕ್ಕೆ ಸಂಬಂಧಿಸಿದಂತೆ ಅಪರಾಧಿ ಜಯೇಶ್ ಪೂಜಾರಿ ಎಂಬಾತನ್ನು ಹಿಂಡಲಗಾ ಜೈಲಿನಿಂದ ನಗರದ ಜಿಲ್ಲಾ ನ್ಯಾಯಾಲಯಕ್ಕೆ ಕರೆತರಲಾಗಿತ್ತು. ಈ ಸಂದರ್ಭದಲ್ಲಿ ವಿಚಾರಣೆಗೆ ಸಮಯಾವಕಾಶ ನೀಡದ ಹಿನ್ನಲೆಯಲ್ಲಿ ಈತ ನನ್ನನ್ನು ಪಾಕಿಸ್ತಾನದವನಂತೆ ನೋಡುತ್ತಿದ್ದಾರೆ ಎಂದು ಆಕ್ರೋಶಗೊಂಡು ಪಾಕಿಸ್ತಾನ ಜಿಂದಾಬಾದ್ ಎಂದು ಘೋಷಣೆ ಕೂಗಿದ್ದಾನೆ. ಈ ಸಂದರ್ಭದಲ್ಲಿ ವಕೀಲರು ಆತನನ್ನು ಥಳಿಸಿದ್ದಾರೆ.

ಆರೋಪಿ ಹೆಸರು ಬದಲಾವಣೆ- ತನಿಖೆ: ಪ್ರಕರಣ ಕುರಿತು ಮಾಹಿತಿ ನೀಡಿದ ಕಾನೂನು ಸುವ್ಯವಸ್ಥೆ ಡಿಸಿಪಿ ರೋಹನ್ ಜಗದೀಶ್, ಜಾಕೀರ್ ಅಲಿಯಾಸ್ ಜಯೇಶ್ ಪೂಜಾರಿ ಮೂಲತಃ ಮಂಗಳೂರು ಮೂಲದ ಆರೋಪಿಯಾಗಿದ್ದಾನೆ. ಆರೋಪಿ ಹೆಸರು ಬದಲಾಯಿಸಿಕೊಂಡಿರುವ ಕುರಿತು ತನಿಖೆ ನಡೆಯುತ್ತಿದೆ. ಜಯೇಶ್ ಪೂಜಾರಿ ಎರಡು ಕೊಲೆ ಪ್ರಕರಣದಲ್ಲಿ ಜೀವಾವಧಿ ಶಿಕ್ಷೆ ಎದುರಿಸುತ್ತಿದ್ದಾನೆ ಎಂದರು. ಹಿಂಡಲಗಾ ಕಾರಾಗೃಹದಲ್ಲಿ ಇರುವ ಈತನಿಗೆ ನ್ಯಾಯಾಲಯಕ್ಕೆ ವಿಚಾರಣೆಗೆ ಕರೆ ತರಲಾಗಿತ್ತು. ಆಗ ಅವನು ಪಾಕಿಸ್ತಾನ ಪರ ಘೋಷಣೆ ಕೂಗಿದ್ದು ನಿಜ ಎಂದರು. ಜಯೇಶ್ ಕೇರಳಕ್ಕೆ ಹೋಗಿ ಇಸ್ಲಾಂಗೆ ಮತಾಂತರವಾಗಿದ್ದಾನೆ ಎನ್ನುವ ಮಾಹಿತಿ ಇದೆ. ಅದರ ಕುರಿತು ತನಿಖೆ ನಡೆಸಲಾಗುತ್ತಿದೆ ಎಂದರು.

ಸಂಪಾದಕೀಯ

ಸಚಿವರ ಮೇಲೆ ನಿರೀಕ್ಷೆಯ ಭಾರ

ಪ್ರಧಾನಿ ನರೇಂದ್ರ ಮೋದಿ ಅವರ ಸಚಿವ ಸಂಪುಟದಲ್ಲಿ ರಾಜ್ಯಕ್ಕೆ ಮೂರು ಸಂಪುಟ ದರ್ಜೆ ಮತ್ತು ಎರಡು ರಾಜ್ಯ ಖಾತೆಯ ಹುದ್ದೆಗಳು ಸೇರಿ ಐದು ಸಚಿವ ಸ್ಥಾನಗಳು ದೊರೆತಿವೆ. ಖಾತೆಯ ಮಹತ್ವದ ದೃಷ್ಟಿಯಿಂದ ಇವೆಲ್ಲವೂ ಉತ್ತಮವಾದ ಖಾತೆಗಳು. ಕುಮಾರಸ್ವಾಮಿ, ಪ್ರಹ್ಲಾದ ಜೋಶಿ ಮತ್ತು ಸೋಮಣ್ಣ ಅವರಿಗೆ ಒಂದಕ್ಕಿಂತ ಹೆಚ್ಚು ಖಾತೆಗಳ ಜವಾಬ್ದಾರಿಯನ್ನು ವಹಿಸಲಾಗಿದೆ. ರಾಜ್ಯದಿಂದ ರಾಜ್ಯಸಭೆಗೆ ಆಯ್ಕೆಯಾದ ನಿರ್ಮಲಾ ಸೀತಾರಾಮನ್ ಅವರಿಗೆ ನಿರೀಕ್ಷೆಯಂತೆ ಎರಡನೇ ಬಾರಿಗೆ ಹಣಕಾಸು ಖಾತೆ ದೊರೆತಿದೆ. ಹಿಂದಿನ ಸರಕಾರದಲ್ಲಿ ಸಂಸದೀಯ ಖಾತೆ ಸಚಿವರಾಗಿದ್ದ ಪ್ರಹ್ಲಾದ್ ಜೋಶಿ ಅವರಿಗೆ ಈ ಬಾರಿ ಗ್ರಾಹಕರ ವ್ಯವಹಾರ, ಆಹಾರ ಮತ್ತು ಸಾರ್ವಜನಿಕ ಪಡಿತರ, ಖಾತೆಗಳ ಜೊತೆಗೆ ನವೀಕರಿಸಬಹುದಾದ ಇಂಧನ ಖಾತೆಯ ಜವಾಬ್ದಾರಿಯನ್ನು ನೀಡಲಾಗಿದೆ. ಕೃಷಿ ಖಾತೆಯನ್ನು ಬಯಸಿದ್ದ ಎಚ್.ಡಿ. ಕುಮಾರಸ್ವಾಮಿ ಅವರಿಗೆ ಇಷ್ಟೇ ಮಹತ್ವದ ಬೃಹತ್ ಕೈಗಾರಿಕೆ ಮತ್ತು ಉಕ್ಕು ಖಾತೆಯ ಹೊಣೆ ವಹಿಸಲಾಗಿದೆ. ಕಳೆದ ಸಚಿವ ಸಂಪುಟದಲ್ಲಿ ಕೃಷಿ ಖಾತೆ ಸಹಾಯಕ ಸಚಿವೆಯಾಗಿದ್ದ ಶೋಭಾ ಕರಂದ್ಲಾಜೆ ಅವರಿಗೆ ಎಂಎಸ್‌ಎಂಇ ಖಾತೆಯನ್ನು ವಹಿಸಲಾಗಿದೆ. ಸೋಮಣ್ಣ ಅವರಿಗೆ ಮಹತ್ವದ ಜಲಶಕ್ತಿ ಮತ್ತು ರೈಲ್ವೆ ಖಾತೆಯ ಜವಾಬ್ದಾರಿ ದೊರೆತಿದೆ. ಈ ಎಲ್ಲ ಖಾತೆಗಳು ರಾಜ್ಯದ ಹಿತ ಕಾಯಲು ಪೂರಕವಾಗಿವೆ. ವಿಶೇಷವಾಗಿ ಹಣಕಾಸು, ಉಕ್ಕು, ಪಡಿತರ, ಜಲಶಕ್ತಿ, ರೈಲ್ವೆ, ಎಂಎಸ್‌ಎಂಇ ಸಚಿವಾಲಯಗಳ ಮೂಲಕ ರಾಜ್ಯದಲ್ಲಿ ದೀರ್ಘ ಕಾಲದಿಂದ ಬಾಕಿ ಉಳಿದಿರುವ ಯೋಜನೆಗಳಿಗೆ ಚಾಲನೆ ನೀಡಲು ಸಾಧ್ಯವಿದೆ. ಕೇಂದ್ರ ಸಚಿವರು ಇಡೀ ದೇಶಕ್ಕೆ ಸಚಿವರಾಗಿದ್ದು ರಾಷ್ಟ್ರದ ಸಮಗ್ರ ಅಭಿವೃದ್ಧಿಯತ್ತ ಅವರು ಗಮನಹರಿಸಬೇಕೆಂಬ ಮಾತುಗಳಿದ್ದರೂ, ಆಯಾ ರಾಜ್ಯದ ಸಚಿವರು ತಮ್ಮ ರಾಜ್ಯದ ಯೋಜನೆಗಳಿಗೆ ಆದ್ಯತೆ ನೀಡುತ್ತಾ ಬಂದಿರುವುದು ಸುಳ್ಳಲ್ಲ. ತಮಿಳುನಾಡು, ಆಂಧ್ರಪ್ರದೇಶ, ಕೇರಳ ಸೇರಿದಂತೆ ದಕ್ಷಿಣದ ರಾಜ್ಯಗಳಿಂದ ಸಚಿವ ಸ್ಥಾನಕ್ಕೇರಿದವರು ತಮ್ಮ ರಾಜ್ಯದ ಕೆಲಸ ಮಾಡಿಸಿಕೊಳ್ಳುವುದರಲ್ಲಿ ಸದಾ ಮುಂದಿರುತ್ತಾರೆ. ಆದರೆ ಕನ್ನಡಿಗ ಮಂತ್ರಿಗಳು ದಾಕ್ಷಿಣ್ಯಪರರು. ಪಟ್ಟು ಹಿಡಿದು ಕನ್ನಡ ನೆಲದ ಕೆಲಸಗಳಿಗೆ ಪ್ರಾಮುಖ್ಯತೆ ನೀಡಿದ್ದು ಕಡಿಮೆ. ನಿರ್ಮಲಾ ಸೀತಾರಾಮನ್ ರಾಜ್ಯದಿಂದ ಎರಡನೇ ಬಾರಿಗೆ ಆಯ್ಕೆಯಾದರೂ ರಾಜ್ಯದ ಹಿತರಕ್ಷಣೆಗಾಗಿ ಎಂದೂ ಕೈ ಜೋಡಿಸಿಲ್ಲ. ಉಳಿದ ಸಚಿವರಾದರೂ,ರಾಜ್ಯದ ಒಳಿತಿಗಾಗಿ ಟೊಂಕ ಕಟ್ಟಿ ಕೆಲಸ ಮಾಡಬೇಕು. ವಿಶೇಷವಾಗಿ ಕುಮಾರಸ್ವಾಮಿ ಅವರ ಮೇಲೆ ಬಹಳಷ್ಟು ನಿರೀಕ್ಷೆ ಇದೆ. ಸೋಮಣ್ಣ ಅವರು ರಾಜ್ಯದ ನೀರಾವರಿ ಯೋಜನೆಗಳಿಗೆ ಅನುಮತಿ ಕೊಡಿಸಲು ಸಫಲರಾಗಬೇಕಿದೆ. ಶೋಭಾ ಅವರು ಬೆಂಗಳೂರು ಮತ್ತು ಇತರ ನಗರಗಳಲ್ಲಿ ಸಣ್ಣ ಉದ್ಯಮಗಳ ಪುನಶ್ಚೇತನಕ್ಕೆ ಉತ್ತೇಜನ ನೀಡಬೇಕಿದೆ.

ಸೊಂಪಾದಕೀಯ

ಎಣ್ಣೆ ರೇಟು ಮತ್ತು ಏಟು

ಸರಕಾರಗಳ ತೆರಿಗೆ ಹಣ ಕಡಿಮೆ ಆದ ಕೂಡ್ಲೇ ಅವುಗಳ ಕಣ್ಣು ಬೀಳೋದು ಮದ್ಯದ ಬೆಲೆ ಮೇಲೆ. ಎಷ್ಟು ರೇಟ್ ಜಾಸ್ತಿ ಮಾಡಿದರೂ ಎಣ್ಣೆಗೆಂಪು ಕಣ್ಣಲ್ಲೇ, ಕಮಕ್ ಕಿಮಕ್ ಎನ್ನದೆ ಉದರಕ್ಕೆ ಎಣ್ಣೆ ಸೇರಿಸಿ ಕಿಕ್ ಏರಿಸಿಕೊಳ್ಳುವ ಮದ್ಯಪ್ರಿಯರ ಉದಾರ ನೀತಿ ಇದಕ್ಕೆ ಕಾರಣ. ಇದರ ಪರಿಣಾಮವಾಗಿ ಈಗ ಕರ್ನಾಟಕ ರಾಜ್ಯ, ದೇಶದಲ್ಲೇ ಮದ್ಯಕ್ಕೆ ಅತಿ ಹೆಚ್ಚು ಬೆಲೆ ಹೊಂದಿದ ರಾಜ್ಯ ಎಂಬ ಕುಖ್ಯಾತಿಗೆ ಒಳಗಾಗಿದೆ. ಕುಡಿಯಲಾರದೇ ಇರುವವರು ಮಾಡಿರುವ ಒಂದು ಸರ್ವೇ ಪ್ರಕಾರ ಗೋವಾದಲ್ಲಿ 100 ರುಪಾಯಿಗೆ ಸಿಗೋ ಮದ್ಯಕ್ಕೆ ಕರ್ನಾಟಕದಲ್ಲಿ 513 ರುಪಾಯಿ ಕೊಡಬೇಕು. ಹಾಗೆ ನೋಡಿದರೆ ಕರ್ನಾಟಕ ದುಬಾರಿ ಮದ್ಯದ ವಿಷಯದಲ್ಲಿ ಬರೀ ಮೊದಲನೇ ಸ್ಥಾನದಲ್ಲಿ ಇಲ್ಲ. ಎರಡನೇ ಸ್ಥಾನದಲ್ಲಿರುವ ತೆಲಂಗಾಣದಲ್ಲಿ ಮದ್ಯದ ಬೆಲೆ ಕರ್ನಾಟಕಕ್ಕಿಂತ ಶೇಕಡಾ 50 ರಷ್ಟು ಕಮ್ಮಿ ಇದೆ. ಹಾಗಾಗಿ ಕರ್ನಾಟಕ ಸರಕಾರ ಮದ್ಯಪ್ರಿಯರನ್ನು ಟೇಕನ್ ಫಾರ್ ಗ್ರಾಂಟೆಡ್ ಅಂತ ಮಾಡಿಕೊಂಡಿರುವುದು ಸ್ಪಷ್ಟವಾಗಿದೆ ಎನ್ನಬಹುದು. ಮದ್ಯದ ಬೆಲೆಯಲ್ಲಿ ನಂಬರ್ ಒನ್ ಸ್ಥಾನ ಅಲಂಕರಿಸಿರುವ ಬೆಳವಣಿಗೆಯ ಮಧ್ಯದಲ್ಲಿ ನಮ್ಮ ಅಬಕಾರಿ ಸಚಿವ ತಿಮ್ಮಾಪುರ ಅವರು ರಾಜ್ಯದ ಜನಸಂಖ್ಯೆಗೆ ತಕ್ಕಂತೆ ಮದ್ಯದ ಅಂಗಡಿಗಳು ಇಲ್ಲ ಎಂದಿದ್ದಾರೆ. ಗ್ರಾಮದ ಜನ ನಗರಕ್ಕೆ ಬಂದು ದುಬಾರಿ ಬೆಲೆಗೆ ಮದ್ಯ ಖರೀದಿ ಮಾಡೋದನ್ನು ತಪ್ಪಿಸಬೇಕಿದೆ ಅಂತಲೂ ಅಬಕಾರಿ ಸಚಿವರು ಹೇಳಿದ್ದಾರೆ. ಒಟ್ಟಿನಲ್ಲಿ ಮದ್ಯದ ವಿಷಯದಲ್ಲಿ ಆದರೂ ಕರ್ನಾಟಕ ನಂಬರ್ ಒನ್ ಆಗಿ ಮದ್ಯ ಕರ್ನಾಟಕ ಇಡೀ ಇಂಡಿಯಾದಲ್ಲೇ ಹೆಸರು ಮಾಡಿದೆ. ಆದರೆ, ದೊಡ್ಡ ಪಾರ್ಟಿ ಮಾಡುವ ಯೋಜನೆ ಇದ್ದವರು, ಸ್ವಲ್ಪ ಖರ್ಚು ಮಾಡಿ ಪಕ್ಕದಲ್ಲಿರುವ ಗೋವಾಕ್ಕಷ್ಟೇ ಅಲ್ಲ, ತೆಲಂಗಾಣಕ್ಕೆ ಹೋದ್ರೂ ಕಡಿಮೆ ಖರ್ಚಲ್ಲಿ ಕುಡಿದು ತೇಲುಗಣ್ಣಲ್ಲಿ ವಾಪಸ್ಸು ಬರಬಹುದು ಅಂತ ಯೋಚನೆ ಮಾಡೋ ಹಾಗೂ ಆಗಿದೆ. ವಿಶೇಷ ಅಂದ್ರೆ, ರಾಜ್ಯದಲ್ಲಿ ಮದ್ಯ ಇಷ್ಟೊಂದು ದುಬಾರಿ ಆಗಿ ಮದ್ಯಪ್ರಿಯರು 'ಎಣ್ಣೆಗಾಯಿ ನೀರುಗಾಯಿ' ಆಗಿದ್ದರೂ, ಹುಟ್ಟಿದರೇ ಕನ್ನಡ ನಾಡಲ್ ಮಾತ್ರ ಹುಟ್ಟಬಾರದು ಅಂತ ಕರ್ನಾಟಕದ ಮದ್ಯಪ್ರಿಯರು ಮಾತ್ರ ಇದರ ಬಗ್ಗೆ ಇನ್ನೂ ಅಪಸ್ವರ ಎತ್ತಿಲ್ಲ. ಬಹುಶಃ, ಎಣ್ಣೆ ರೇಟು ಜಾಸ್ತಿ ಆಗಿ ಕುಡುಕರ ಕುಡಿಯುವ 'ಸ್ಪಿರಿಟ್' ಮಾತ್ರ ಒಂದು ಪೆಗ್ಗಿನಷ್ಟು ಕಮ್ಮಿ ಆಗಿ ರೇಟಿನ ಜೊತೆ ಎಣ್ಣೆ ಏಟು ಕೂಡಾ ಕಮ್ಮಿ ಆಗಿರಬಹುದೇನೋ..

ಸಂಪಾದಕರ ಸದ್ಯಶೋಧನೆ

ನಿಬಂಧ ಹಾಗೂ ಪ್ರಬಂಧ

ಕೆಲ ದಿನಗಳ ಹಿಂದೆ, ಫೇಸ್ ಬುಕ್ 'ಪದಾರ್ಥ ಚಿಂತಾಮಣಿ' ಪೇಜಿನಲ್ಲಿ ಯಾರೋ ನಿಬಂಧ ಹಾಗೂ ಪ್ರಬಂಧ ಎರಡರ ವಿವರಣೆ ಹಾಗೂ ವ್ಯತ್ಯಾಸವನ್ನು ದಯವಿಟ್ಟು ತಿಳಿಸಿ ಎಂದು ಕೇಳಿದ್ದರು. ಅದಕ್ಕೆ ಅನೇಕರು ತಮ್ಮ ಧಾಟಿಯಲ್ಲಿ ಉತ್ತರಿಸಿದ್ದರು. ವಸಂತಕುಮಾರ ಪೆರ್ಲ ಅವರು, 'ಪ್ರಬಂಧ ಎಂಬುದು ಸಾಹಿತ್ಯದ ಒಂದು ಪ್ರಕಾರ ಮತ್ತು ಪ್ರಬಂಧದ ಗಾತ್ರ ರೂಪ ಸ್ವರೂಪ ಭಿನ್ನ. ವಸ್ತು ವಿಷಯಗಳ ಆಯ್ಕೆ, ನೋಟ, ನಡೆ, ಶೈಲಿ ಆಯಾ ಲೇಖಕನ ಮನೋಧರ್ಮಕ್ಕೆ ಬಿಟ್ಟದ್ದು. ನಿಬಂಧ ಎಂಬುದು ವಿಶ್ವವಿದ್ಯಾಲಯಕ್ಕೆ ಒಂದು ಪದವಿಗಾಗಿ ಸಲ್ಲಿಸಬೇಕಾಗಿರುವ ಒಂದು ನಿರ್ದಿಷ್ಟ ವಿಷಯ, ಚೌಕಟ್ಟು ಮತ್ತು ರೂಪ ಸ್ವರೂಪಗಳಲ್ಲಿರುವ, ವಸ್ತುವಿನ ಆಳ-ಅಗಲಗಳನ್ನು ಶೋಧಿಸುವ, ಸಂಶೋಧನಾ ಗುಣಮಟ್ಟದ ಪ್ರೌಢ ಬರವಣಿಗೆ. (ಪ್ರಬಂಧವೊಂದು ಎಂಟು ಪುಟದಿಂದ ಹದಿನೆಂಟು-ಇಪ್ಪತ್ತೆಂಟು ಪುಟದವರೆಗೆ ಇರಬಲ್ಲದು. ಆದರೆ ನಿಬಂಧವು ಸುಮಾರು ಇನ್ನೂರ ಐವತ್ತರಿಂದ ಮುನ್ನೂರು ಪುಟಗಳಷ್ಟು ಇರಬೇಕಾಗುತ್ತದೆ). (ನಿಬಂಧಕ್ಕೆ ಮಹಾಪ್ರಬಂಧ ಎಂಬ ಇನ್ನೊಂದು ಹೆಸರೂ ಉಂಟು) ಎಂದು ವಿವರಿಸಿದ್ದರು. ನಾರಾಯಣ ಕೂಡ್ಲಿಗಿ ಎಂಬುವವರು, 'ನಿಬಂಧ ಮತ್ತು ಪ್ರಬಂಧ ಪದಗಳ ಕುರಿತು ಸಂಸ್ಕೃತ ಮತ್ತು ಇತರ ಭಾಷೆಗಳಲ್ಲಿ ಹಲವಾರು ಅರ್ಥಗಳಿವೆ. ಕನ್ನಡದಲ್ಲಿ ನಿಬಂಧ ಅಂದರೆ essay. ಶಾಲಾ ಮಕ್ಕಳಿಗೆ ಸಾಮಾಜಿಕ ವಿಷಯಗಳ ಕುರಿತು ಚಿಂತನೆ ಮೂಡಿಸಲು ಒಂದು ವಿಷಯದ ಕುರಿತು ನಿಬಂಧ ರಚಿಸಲು ಹೇಳುತ್ತಾರೆ. ಅದೊಂದು ಚಿಕ್ಕ ವಿಚಾರಪೂರ್ಣ ಲೇಖನ. ಪ್ರಬಂಧ (Thesis) ಅಂದರೆ ವಿಶ್ವ ವಿದ್ಯಾಲಯಗಳಲ್ಲಿ ಸ್ನಾತಕೋತ್ತರ, ಸಂಶೋಧನಾರ್ಥಿ ವಿದ್ವಾಂಸ ವಿದ್ಯಾರ್ಥಿಗಳು ಅಥವಾ ಪಿಎಚ್.ಡಿ. ವಿದ್ಯಾರ್ಥಿಗಳು ಒಂದು ವಿಷಯದ ಕುರಿತು ಪ್ರಕಾಂಡ ವಿದ್ವಾಂಸರ ಗ್ರಂಥಗಳನ್ನು ಆಳವಾಗಿ ಅಧ್ಯಯನ ಮಾಡಿ, ಸ್ವಂತದ ಸಂಶೋಧನೆ ಮಾಡಿ ನೀಳವಾದ ಪ್ರಬುದ್ಧ ಲೇಖನ ಪ್ರಸ್ತುತ ಪಡಿಸುವುದು. ಒಂದು ವಿಷಯದ ಕುರಿತು ಆಳವಾದ ಜ್ಞಾನ ಮತ್ತು ವಿಷಯದ ಕುರಿತು ಸ್ವಾಮ್ಯತೆ ಪಡೆಯಲು ಪ್ರಬಂಧ ರಚನೆ ಅವಶ್ಯಕ. ಪ್ರಬಂಧ ಇತರರೂ ರಚಿಸಬಹುದು' ಎಂದು ಪ್ರತಿಕ್ರಿಯಿಯಿಸಿದ್ದರು. ಕೂಡ್ಲಿಗಿ ಅವರ ಅಭಿಪ್ರಾಯಕ್ಕೆ ವಿಜಯ ಲೋಕೇಶ ಅವರು, 'ನಿಮ್ಮ ಅನಿಸಿಕೆ ಸರಿ ಇದೆ. ಆದರೆ ಕೆಲವು ಪ್ರಬಂಧ ಸಂಕಲನಗಳು ಬರೆಯುತ್ತಾರಲ್ಲ ಅವನ್ನು ಲಲಿತ ಪ್ರಬಂಧಗಳು ಎಂದೂ ಹೇಳುತ್ತಾರೆ. ಹಗುರವಾದ ವಿಷಯಗಳ ಅಥವಾ ಅಷ್ಟೊಂದು ಸಂಶೋಧನೆ ಮಾಡದ ವಿಷಯಗಳು ಲಲಿತ ಪ್ರಬಂಧಗಳು ಅನಿಸುತ್ತದೆ' ಎಂದು ಟಿಪ್ಪಣಿ ಬರೆದಿದ್ದರು. ಅದಕ್ಕೆ ಕೂಡ್ಲಿಗಿ ಅವರು, 'ಸಂದರ್ಭಗಳಿಗೆ ತಕ್ಕಂತೆ ಹಲವಾರು ಪದಗಳು ಹಲವಾರು ಭಾಷೆಗಳಲ್ಲಿ ಭಿನ್ನ ಅರ್ಥ ಕೊಡುತ್ತವೆ. ಉದಾಹರಣೆಗೆ ಇಂಗ್ಲಿಷ್ ನಲ್ಲಿ ಊಟ್ಟ ಅನ್ನುವ ಪದವನ್ನು ವಿವಿಧ ಸಂದರ್ಭಗಳಲ್ಲಿ ವಿವಿಧ ರೀತಿಯ ಅರ್ಥದಲ್ಲಿ ಬಳಸುತ್ತಾರೆ. ಅದೇ ರೀತಿ ತಮ್ಮ ವಾಕ್ಯದಲ್ಲಿ ಪದದ ಬಳಕೆಯ ಸಂದರ್ಭಕ್ಕೆ ಅನುಗುಣವಾಗಿ ತಮಗೆ ಹೆಚ್ಚು ಸೂಕ್ತ ಅನಿಸಿದ ಪದವನ್ನು ಬಳಸಬಹುದು' ಎಂದು ಹೇಳಿದ್ದರು. ವನಂ ಶಿವರಾಮು ಅವರು, 'ಸಾಹಿತ್ಯ, ವಿಜ್ಞಾನ, ವಿಚಾರ,ಪರಿಸರ ಮುಂತಾದ ನಿರ್ದಿಷ್ಟ ವಿಷಯಗಳನ್ನು ಕುರಿತು ಲೇಖನದ ಸ್ವರೂಪದಲ್ಲಿ ರಚಿಸಿದ್ದು ಪ್ರಬಂಧ ಎಂದೂ ಇಂಥವೇ ವಿಷಯಗಳನ್ನು ಕುರಿತು ಸಂಶೋಧನಾತ್ಮಕವಾಗಿ ವಿಶೇಷವಾಗಿ ವಿಶ್ವವಿದ್ಯಾಲಯಗಳಿಗೆ ಪದವಿಗಾಗಿ ಗ್ರಂಥದ ರೂಪದಲ್ಲಿ ರಚಿಸಿದ್ದು ನಿಬಂಧ/ಮಹಾಪ್ರಬಂಧ ಎಂದು ಬಳಕೆಯಲ್ಲಿದೆ' ಎಂದು ಅಭಿಪ್ರಾಯಪಟ್ಟಿದ್ದರು. 'ವಿಷಯದ ಬಂಧಕ್ಕೆ ಪ್ರಾಧಾನ್ಯ ಕೊಡದೆ ರಚಿಸುವ ಕೃತಿಗೆ ನಿಬಂಧ ಎಂದೂ, ವಿಷಯದೊಳಗೆ ಹರವಿಕೊಂಡ ರಚನೆಯನ್ನು ಪ್ರಬಂಧ ಎಂದೂ ಅನ್ನುತ್ತಾರೆ ಎಂದು ನನ್ನ ಅಭಿಪ್ರಾಯ' ಎಂದು ಕೇಶವ ಶೆಟ್ಟಿ ಬರೆದಿದ್ದರು. ಕೆ.ರಾಜಕುಮಾರ ಪ್ರಕಾರ, ನಿರ್ದಿಷ್ಟವಾದ ಬಂಧವುಳ್ಳದ್ದು ನಿಬಂಧ. ಪ್ರಧಾನವಾದ ಬಂಧವುಳ್ಳದ್ದು ಪ್ರಬಂಧ. ನಿ ಮತ್ತು ಪ್ರ ಇವೆರಡೂ ಉಪಸರ್ಗಗಳು. ಇವು ಪದದ ಹಿಂದೆ ಸೇರಿ ಅದರ ಅರ್ಥವನ್ನು ಖಚಿತಗೊಳಿಸುತ್ತವೆ, ವಿಸ್ತರಿಸುತ್ತವೆ ಅಥವಾ ಹೊಸ ಅರ್ಥವನ್ನು ಸ್ಫುರಿಸುತ್ತವೆ.

ಮತಾಂತರ ರೀತಿಯಲ್ಲಿಯೇ ಇಂಗ್ಲಿಷಿನ ಪದಾಂತರ!

ಇಂಗ್ಲಿಷಿಗೆ ಯಾವುದೂ ವರ್ಜ್ಯವಲ್ಲ ಎಂಬುದಕ್ಕೆ ಇದೇ ಸಾಕ್ಷಿ. ಭಾಷಾ ಪಂಡಿತರೇ ಹೊಸ ಪದವನ್ನು ಟಂಕಿಸಬೇಕೆಂದಿಲ್ಲ ಅಥವಾ ಅವರೇ ಠಸ್ಸೆ ಹೊಡೆಯಬೇಕು ಎಂದಿಲ್ಲ. ಹೊಸ ಪದ ಯಾವುದೇ ಮೂಲದಿಂದ ಬಂದರೂ ಇಂಗ್ಲಿಷ್ ಅದನ್ನು ತನ್ನತ್ತ ಸೆಳೆದುಕೊಂಡು ತನ್ನದನ್ನಾಗಿಸಿಕೊಳ್ಳುತ್ತದೆ. ಯಾವುದು ಚೆಂದ ಕಾಣುತ್ತೋ, ಅದನ್ನು ಹಿಡಿದು ತಂದು, ತನ್ನದು ಮಾಡಿಕೊಳ್ಳುವ ಕಸುಬುದಾರಿಕೆಯನ್ನೇ ಇಂಗ್ಲಿಷ್ ಕರಗತ ಮಾಡಿಕೊಂಡಿದೆ.

ನೂರೆಂಟು ವಿಶ್ವ
ವಿಶ್ವೇಶ್ವರ ಭಟ್
vbhat@me.com

2050ರ ಹೊತ್ತಿಗೆ, ಆಕ್ಸ್ ಫರ್ಡ್ ಇಂಗ್ಲಿಷ್ ಪದಕೋಶ (ಡಿಕ್ಷನರಿ)ದಲ್ಲಿ ಎಂಟು ಸಾವಿರ ಹಿಂದಿ ಪದಗಳು ಮತ್ತು ಭಾರತದ ಇತರ ಭಾಷೆಗಳ ಮೂರು ಸಾವಿರ ಪದಗಳು ಸೇರಿಕೊಳ್ಳಲಿವೆಯಂತೆ! ಅಂದರೆ ಇನ್ನು ಮೂವತ್ತು ವರ್ಷಗಳಲ್ಲಿ ಭಾರತೀಯ ಭಾಷೆಗಳ ಹನ್ನೊಂದು ಸಾವಿರ ಪದಗಳು ಆಂಗ್ಲಮಯವಾಗಲಿವೆ. ಈ ಪದಗಳನ್ನು ಅವರು ತಮ್ಮ ಪದಗಳನ್ನಾಗಿ ಒಪ್ಪಿಕೊಳ್ಳಲಿದ್ದಾರೆ ಮತ್ತು ಬಳಕೆಗೆ ಯೋಗ್ಯವೆಂದು ಮಾನ್ಯ ಮಾಡಿಕೊಳ್ಳಲಿದ್ದಾರೆ. ಮೂಲತಃ ಅವು ಭಾರತೀಯ ಭಾಷೆಗಳ ಪದಗಳೇ ಆಗಿರಬಹುದು, ಆದರೆ ಆನಂತರ ಅವು ಇಂಗ್ಲಿಷ್ ಪದಗಳೆಂದೇ ಸರ್ವಮಾನ್ಯತೆ ಪಡೆಯಲಿವೆ. ಇದು ಒಂಥರಾ ಮತಾಂತರದಂತೆ, ಪದಾಂತರ !

ಇದು ಇಂಗ್ಲಿಷಿನ ತಾಕತ್ತು. ಆ ಭಾಷೆಯ ಒಂದು ಅದ್ಭುತ ಗುಣವೆಂದರೆ ಒಳಗೊಳ್ಳುವಿಕೆ. ಎಲ್ಲವನ್ನೂ ಹೀರಿಕೊಳ್ಳುವಿಕೆ. ಎಲ್ಲರೊಳಗೊಂದಾಗು ಮಂಕುತಿಮ್ಮ ಭಾವ. ಇಂಗ್ಲಿಷಿಗೆ ಮಡಿ, ಮೈಲಿಗೆ, ಅಸ್ಪೃಶ್ಯತೆ, ಮೇಲು – ಕೀಳು, ಬಡವ – ಶ್ರೀಮಂತ, ನಾನು – ನೀನು ಎಂಬ ಭೇದ – ಭಾವವೇ ಇಲ್ಲ. ಬಿತ್ತಿದಲ್ಲಿ ಬೆಳೆಯಬೇಕು, ಬೆಳೆದಲ್ಲಿ ತಲೆ ಎತ್ತಬೇಕು, ತಲೆ ಎತ್ತಿದಲ್ಲೆಲ್ಲ ತಲೆ ಮೇಲೆ ನಿಲ್ಲಬೇಕು ಎಂಬ ಶಿಖರಪ್ರಾಯ ಗುಣವೇ ಅದನ್ನು ಇಂದಿನ ಸರ್ವಮಾನ್ಯತೆಗೆ, ಸರ್ವತ್ರ ಹರಡುವಿಕೆಗೆ ಕಾರಣವಾಗಿದೆ. ಸಕಾರಾತ್ಮಕ ಕಾರಣಗಳಿಂದ, ಅದನ್ನು ಪಾರ್ಥೇನಿಯಮ್‌ಗೆ ಹೋಲಿಸಬಹುದು. ಗಾಳಿಯಲ್ಲಿ ಹಾರಿಬಂದು, ನೀರು, ಗೊಬ್ಬರ ಹಾಕದಿದ್ದರೂ ಅಲ್ಲಿಯೇ ಬೇರು ಬಿಡುವ ಪಾರ್ಥೇನಿಯಮ್ ಬೇರೆ ಅಲ್ಲ, ಇಂಗ್ಲಿಷ್ ಬೇರೆ ಅಲ್ಲ. 'ಶೆಟ್ಟಿ ಬಿಟ್ಟಲ್ಲೇ ಪಟ್ಟಣ' ಎಂಬಂತೆ, ಕುಂಡೆ ಊರಲು ಜಾಗ ಸಿಕ್ಕರೆ ಸಾಕು, ಇಂಗ್ಲಿಷ್ ಅಲ್ಲಿಯೇ ತನ್ನ ಸಂಸಾರ ಶುರು ಮಾಡಿ ಸಾಮ್ರಾಜ್ಯ ಸ್ಥಾಪನೆ ಮಾಡಿಬಿಡುತ್ತದೆ. ಅದಕ್ಕೆ ಯಾರ ಹಂಗೂ ಇಲ್ಲ. ಬಿಡಿವಾರವೂ ಇಲ್ಲ. ಅದಕ್ಕೆ ಯಾವ ಕೊಮ್ಮಣೆಯೂ ಇಲ್ಲ. ಅಂದೊಂಥರಾ ಬೇರಿಲ್ಲದ ಬಂದಳಿಕೆ! ಬೀಜ ಹಾಕಿದರೂ ಸಸಿಯಾಗುತ್ತದೆ. ಬೇರಿಗೆ ನೀರೆರೆದರೂ ಸಸಿಯಾಗುತ್ತದೆ. ಕಾಂಡವನ್ನು ನೆಟ್ಟರೂ ಸಸಿಯಾಗಿ ಅರಳುತ್ತದೆ. ಕೊನೆಗೆ ಹಸಿ ಎಲೆಯನ್ನು ನೆಟ್ಟರೂ ಗಿಡವಾಗುತ್ತದೆ.

ಫ್ರೆಂಚ್ ಭಾಷಿಕರಿಗೆ ಇಂಗ್ಲಿಷ್ ಕಂಡರೆ ಆಗೊಲ್ಲ. ಲಂಡನ್‌ನಿಂದ ಐವತ್ತೈದು ನಿಮಿಷ ವಿಮಾನದಲ್ಲಿ ಹಾರಿದರೆ ಪ್ಯಾರಿಸ್. ವೈಮಾನಿಕವಾಗಿ ಅಷ್ಟು ಹತ್ತಿರದಲ್ಲಿದೆ. ಪ್ಯಾರಿಸ್ ವಿಮಾನ ನಿಲ್ದಾಣದಲ್ಲಿ ಎಲ್ಲಿ ನೋಡಿದರೂ ಒಂದು ಇಂಗ್ಲಿಷ್ ಬೋರ್ಡ್ ಕಾಣಿಸುವುದಿಲ್ಲ. ಪ್ಯಾರಿಸ್‌ನಲ್ಲಿ ಯಾರೂ ಇಂಗ್ಲಿಷ್ ಮಾತಾಡಲು ಅಷ್ಟು ಇಷ್ಟಪಡುವುದಿಲ್ಲ. ಅಂಥ ಪ್ರಸಂಗ ಬಂದರೆ ಒಲ್ಲದ ಮನಸ್ಸಿನಿಂದಲೇ ಮಾತಿಗೆ ಮುಂದಾಗುತ್ತಾರೆ. ನೀವು ಇಂಗ್ಲಿಷಿನಲ್ಲಿ ಮಾತಾಡಿದರೂ, ಅವರು ಫ್ರೆಂಚ್‌ನಲ್ಲಿ ಉತ್ತರಿಸುತ್ತಾರೆ. ಅಂದರೆ ತನಗೆ ಇಂಗ್ಲಿಷ್ ಭಾಷೆ ಮಾತಾಡಲು ಮನಸ್ಸಿಲ್ಲ ಎಂದು ಸೂಚ್ಯವಾಗಿ ತಿಳಿಸುತ್ತಾರೆ. ಇನ್ನು ಕೆಲವರು ತಮಗೆ ಇಂಗ್ಲಿಷ್ ಬಂದರೂ, ಬರೊಲ್ಲ ಎಂದು ಖಡಾಖಡಿ ಹೇಳುತ್ತಾರೆ.

ಫ್ರಾನ್ಸ್‌ನಲ್ಲಿ ಎಲ್ಲಿಯೇ ಓಡಾಡಿದರೂ, ಅಲ್ಲೊಂದು, ಇಲ್ಲೊಂದು ಇಂಗ್ಲಿಷ್ ಬೋರ್ಡ್ ಕಾಣಿಸಬಹುದು. ಅಷ್ಟರ ಮಟ್ಟಿಗೆ ಫ್ರೆಂಚರು ಇಂಗ್ಲಿಷನ್ನು ಎಲ್ಲಿಡಬೇಕೋ ಅಲ್ಲಿ ಇಟ್ಟಿದ್ದಾರೆ. ಬ್ರಿಟನ್‌ನಿಂದ ಅಷ್ಟು ದೂರದಲ್ಲಿರುವ ಬೆಂಗಳೂರು ಇಂಗ್ಲಿಷ್ ಮಯವಾಗಿ ಇಲ್ಲಿ ಕನ್ನಡ ಮಾಯ ಆಗುತ್ತಿದ್ದರೂ, ಮಗ್ಗುಲ ದೇಶವಾಗಿರುವ ಫ್ರಾನ್ಸ್‌ನಲ್ಲಿ ಮಾತ್ರ, ಇಂಗ್ಲಿಷ್ ನಾಯಿಯನ್ನು ಮನೆಯೊಳಗೆ ಬಿಟ್ಟುಕೊಳ್ಳದೇ, ಹೊರಗೇ ಕಟ್ಟಿದ್ದಾರೆ. ಆದರೆ ನಮ್ಮ ಮನೆಯಲ್ಲಿ ಅದು ಜಗುಲಿ ದಾಟಿ ಗರ್ಭಗುಡಿ ಸೇರಿಬಿಟ್ಟಿದೆ. ಈ ಮಾತು ಬ್ರಿಟನ್‌ನ ಭಾಗವೇ ಆಗಿರುವ, ಮಲತಾಯಿ ಮಕ್ಕಳಂತಿರುವ ವೇಲ್ಸ್ ಮತ್ತು ಸ್ಕಾಟ್ಲೆಂಡ್‌ಗೂ ಅನ್ವಯ. ವೇಲ್ಸ್ ಮತ್ತು ಸ್ಕಾಟಿಷ್ ಮಂದಿಗೆ ಇಂಗ್ಲಿಷ್ ಕಂಡರೆ ಆಗುವುದಿಲ್ಲ.

ತಮಾಷೆ ಏನು ಗೊತ್ತಾ? ಅವರು ತನ್ನನ್ನು ತಿರಸ್ಕಾರ ಮಾಡಲಿ, ಕೆಟ್ಟದಾಗಿ ನೋಡಲಿ, ಇಂಗ್ಲಿಷ್‌ಗೆ ಡೋಂಟ್ ಕೇರ್! ಇಂಗ್ಲಿಷಿನ ಬಹುತೇಕ ಪದಗಳ ಮೂಲ ಫ್ರೆಂಚ್. ಫ್ರೆಂಚ್ ಅದೆಷ್ಟೇ ತನ್ನನ್ನು ತಿರಸ್ಕರಿಸಲಿ, ಇಂಗ್ಲಿಷ್ ಅದರಿಂದ ಬೇಸರ ಮಾಡಿಕೊಂಡಿಲ್ಲ. ಹಾಗಂತ ಫ್ರೆಂಚ್ ತನ್ನ ಮೈಲಿಗೆ ಬಿಟ್ಟಿಲ್ಲ. ತನ್ನ ಭಾಷೆಯಲ್ಲಿ ಇಂಗ್ಲಿಷ್ ನುಸುಳುವುದನ್ನು ಈಗಲೂ ಸಹಿಸುವುದಿಲ್ಲ. ತನ್ನ ಭಾಷೆಯ ಸೊಗಡು ಸ್ವಲ್ಪವೂ ಮುಕ್ಕಾಗುವುದನ್ನು ಇಷ್ಟಪಡುವುದಿಲ್ಲ. ಆದರೆ ಇಂಗ್ಲಿಷ್ ಮಾತ್ರ ತನ್ನನ್ನು ದ್ವೇಷಿಸುವವರನ್ನು ಪ್ರೀತಿಸುತ್ತದೆ. ಆ ಮತ್ತು ಸ್ಕಾಟಿಷ್ ಮಂದಿ ಎಷ್ಟರಮಟ್ಟಿಗೆ ಇಂಗ್ಲಿಷ್ ವಿರೋಧಿಗಳೆಂದರೆ, ಇಂಗ್ಲೆಂಡ್ ಮತ್ತು ಫ್ರಾನ್ಸ್ ಮಧ್ಯೆ ಫುಟ್ಬಾಲ್ ಪಂದ್ಯ ನಡೆಯುತ್ತಿದ್ದರೆ, ಫ್ರಾನ್ಸ್ ಪರ. ಭಾರತ ಮತ್ತು ಇಂಗ್ಲೆಂಡ್ ನಡುವೆ ಕ್ರಿಕೆಟ್ ಪಂದ್ಯ ನಡೆಯುವಾಗ ಭಾರತದ ಪರ.

ಆದರೆ ಇಂಗ್ಲಿಷರು ಇದಕ್ಕೆಲ್ಲ ತಲೆಕೆಡಿಸಿಕೊಂಡಿಲ್ಲ. ಇವರಿಗೆ ಸಾಥ್ ಕೊಡುವವರು ಪಕ್ಕದ ಐರಿಷ್ ಮಂದಿ. ಅವರಿಗೂ ಇಂಗ್ಲಿಷರನ್ನು ಕಂಡರೆ ಅಷ್ಟಕ್ಕಷ್ಟೇ. ಮತ್ತು ಸ್ಕಾಟಿಷ್ ಮಂದಿ ತನ್ನನ್ನು ಕ್ಯಾಕರಿಸಿ ನೋಡಿದರೂ ಇಂಗ್ಲಿಷ್ ಪಿತ್ತ ಕೆಣಕಿಲ್ಲ. ಅವರಿಬ್ಬರನ್ನೂ ಇಂಗ್ಲಿಷ್ ಇಂದು ಪ್ರೀತಿಯಿಂದಲೇ ಅಪೋಷಣೆ ಮಾಡಿದೆ. ಇಂಗ್ಲೀಷಿನಲ್ಲಿ ಮತ್ತು ಸ್ಕಾಟಿಷ್ ಮೂಲದ ಹತ್ತು ಸಾವಿರಕ್ಕೂ ಹೆಚ್ಚು ಪದಗಳಿವೆ. ಹಾಗೆಂದು ಆ ಎರಡು ಭಾಷೆಗಳು (ಮತ್ತು ಸ್ಕಾಟಿಷ್) ಇಂದಿಗೂ ತಮ್ಮ ಭಾಷೆಗಳಲ್ಲಿ ಇಂಗ್ಲಿಷ್ ಪದ ನುಸುಳಿ ಬರುವುದನ್ನು ಇಷ್ಟಪಡುವುದಿಲ್ಲ. ಇಂಗ್ಲಿಷ್ ಪದ ಕಂಡರೆ ಜಿರಳೆ ಅಥವಾ ಸೊಳ್ಳೆ ಕಂಡಂತೆ ಆಡುತ್ತಾರೆ. ಸಂಪ್ರದಾಯವಾದಿ, ಕಟ್ಟರ್ ಬ್ರಾಹ್ಮಣರ ಪೂಜೆ ಮಧ್ಯೆ ಮುಟ್ಟಾದ ಹೆಂಗಸರು ಬಂದಂತೆ ಬಡಬಡಿಸುತ್ತಾರೆ. ಆದರೆ ಇಂಗ್ಲಿಷ್ ಮಾತ್ರ ಕೂಲ್ ಕೂಲ್! ಅದರ ಈ ಗುಣವೇ ಅದನ್ನು ಅಂತಾರಾಷ್ಟ್ರೀಯ ಮಟ್ಟಕ್ಕೇರಿಸಿದೆ. ಜಗತ್ತಿನ ಸುಮಾರು ಎಪ್ಪತ್ತು ದೇಶಗಳಲ್ಲಿ ಇಂಗ್ಲಿಷ್ ಅಧಿಕೃತ ಭಾಷೆಯಾಗಿ ಗೌರವ ಪಡೆದಿದೆ.

ಒಂದು ಭಾಷೆಯಲ್ಲಿ ಇನ್ನೊಂದು ಭಾಷೆಯ ಪ್ರವೇಶವನ್ನು ಯಾರೂ ಸಹಿಸಿಕೊಳ್ಳುವುದಿಲ್ಲ. ಇಂದಿಗೂ ನಾವು ಮರಾಠಿ ಅಥವಾ ಉರ್ದು ಪದ ಬಳಸಿದರೆ, ಕೆಲವರ ಪಿತ್ತ ನೆತ್ತಿಗೇರುತ್ತದೆ. ಕನ್ನಡ ಪದ ಇರಲಿಲ್ಲವಾ, ಯಾಕೆ ಆ ಭಾಷೆಗಳ ಮೇಲೆ ಮೋಹ, ಕನ್ನಡ ಪದಗಳನ್ನೇ ಬಳಸಿ ಎಂದು ಸಣ್ಣ ಬೌದ್ಧಿಕ್ ಕೊಡುತ್ತಾರೆ. ಅಷ್ಟೇ ಅಲ್ಲ, ಕನ್ನಡ ಭಾಷೆಯಲ್ಲಿ ಸಂಸ್ಕೃತ ಹಾಸುಹೊಕ್ಕಾಗಿದೆ. ಯಾವುದು ಕನ್ನಡ, ಯಾವುದು ಸಂಸ್ಕೃತ ಎಂದು ಬೇರ್ಪಡಿಸಲು ಆಗದಷ್ಟು ಒಂದರೊಳಗೆ ಮತ್ತೊಂದು ಮಿಳಿತವಾಗಿದೆ. ಆದರೂ ಸಂಸ್ಕೃತ ಪದಗಳನ್ನು ಬಳಸಿದಾಗ ಸಂಸ್ಕೃತವೇಕೆ, ಕನ್ನಡ ಪದ ಇರಲಿಲ್ಲವಾ ಎಂದು ಕೆಂಗಣ್ಣು ಬೀರುತ್ತಾರೆ. ಮಾಸಾಂತ್ಯ ಎಂದು ಯಾಕೆ ಬರೆಯುತ್ತೀರಿ, 'ತಿಂಗಳ ಕೊನೆ' ಎಂದು ಹೇಳಬಹುದಲ್ಲ ಎಂದು ತಿದ್ದುತ್ತಾರೆ. ಸಂಸ್ಕೃತವೇ ಕನ್ನಡಕ್ಕೆ ಮೂಲಾಧಾರವಾಗಿದ್ದರೂ, ಸಂಸ್ಕೃತ ಬಳಕೆಯನ್ನು ಇಷ್ಟಪಡದ ಕನ್ನಡಿಗರಿದ್ದಾರೆ. ಅದಕ್ಕಿಂತ ಹೆಚ್ಚಾಗಿ, ಸಂಸ್ಕೃತವನ್ನು ದ್ವೇಷಿಸುವವರಿದ್ದಾರೆ. ಸಂಸ್ಕೃತ ಕಲಿಯದೇ, ಒಳ್ಳೆಯ ಕನ್ನಡವನ್ನು ಕಲಿಯುವುದು ಸಾಧ್ಯವಿಲ್ಲ ಎಂಬುದು ಗೊತ್ತಿದ್ದೂ ಸಂಸ್ಕೃತವನ್ನು ದ್ವೇಷಿಸುವವರಿದ್ದಾರೆ. ಅದು ಪುರೋಹಿತಶಾಹಿಗಳ ಭಾಷೆ, ಮೇಲ್ವರ್ಗದವರ ಭಾಷೆ, ದೇವಭಾಷೆ ಎಂದು ದೂರ ತಳ್ಳುತ್ತಾರೆ. ಮೃತಭಾಷೆ ಎಂದು ಗೇಲಿ ಮಾಡುತ್ತಾರೆ. ಆದರೆ ಇಂಗ್ಲಿಷ್‌ಗೆ ಸಂಸ್ಕೃತದ ಬಗ್ಗೆ ಈ ಬೇಸರವಿಲ್ಲ. ಅಲ್ಲಿ ಹೀರಿಕೊಳ್ಳಲು ಏನಾದರೂ ಸಿಕ್ಕರೆ ಅದನ್ನು ಹೀರದೇ ಬಿಡುವುದಿಲ್ಲ. ಸಿಕ್ಕಷ್ಟು ಬಾಚಿಕೊಳ್ಳದೇ ಬಿಡುವುದಿಲ್ಲ.

ಆದರೆ ಸಂಸ್ಕೃತ ಅಪ್ಪಿತಪ್ಪಿಯೂ ತನ್ನ ಸನಿಹ ಇಂಗ್ಲೀಷನ್ನು ಬಿಟ್ಟುಕೊಳ್ಳಲಿಕ್ಕಿಲ್ಲ. ಯಾಗ ಶಾಲೆಗೆ ಕಜ್ಜಿನಾಯಿ ಬಂದಂತೆ ಓಡಿಸುತ್ತದೆ. ಸಂಸ್ಕೃತ ಅಂದ್ರೆ ಸಂಸ್ಕೃತ ಮಾತ್ರ. ಬೇರೆ ಭಾಷೆಗಳ ಬೆರಕೆ ಮತ್ತು ಕಲಬೆರಕೆಯನ್ನು ಅದು ಸಹಿಸುವುದಿಲ್ಲ. ಅಲ್ಲಿ ಸಂಸ್ಕೃತವೇ ಪಿಂಡಪ್ರಧಾನ! ಅದೇ ದೇವಭಾಷೆಯಾದ್ದರಿಂದ, ದೇವರು ಇಂಗ್ಲಿಷ್ ಬಳಸುತ್ತಿದ್ದಾನಾ ಎಂದು ಸಂಸ್ಕೃತದಲ್ಲಿ ಇಂಗ್ಲಿಷ್ ಭಾಷೆಯ ಪ್ರಯೋಗವನ್ನು ವಿರೋಧಿಸುತ್ತಾರೆ. ಸಂಸ್ಕೃತದಲ್ಲಿ ಎಲ್ಲಾ ಪದಗಳೂ ಇರುವುದರಿಂದ, ಬೇರೆ ಭಾಷೆಗಳ ಭುಜದ ಮೇಲೆ ತಲೆಯೂರಬೇಕಿಲ್ಲ ಎಂದು ವಾದಿಸುತ್ತಾರೆ. ಹೀಗಾಗಿ ಸಂಸ್ಕೃತ ಇಷ್ಟು ಶ್ರೀಮಂತ, ವೈಶಿಷ್ಟ್ಯಪೂರ್ಣ, ಸತ್ವಭರಿತ ಭಾಷೆಯಾಗಿದ್ದರೂ, ಇಂದಿಗೂ ಒಳಮನೆ ದಾಟಿ ಅಂಗಳಕ್ಕೆ ಬಂದಿಲ್ಲ. ಆದರೆ ಇಂಗ್ಲಿಷ್ ಆಗಲೇ ವಿಶ್ವದಾದ್ಯಂತ ಸುತ್ತು ಹೊಡೆಯುತ್ತಲೇ ಇದೆ. ಸಂಸ್ಕೃತದ ಮನಸ್ಸು ಪರಕೀಯವಾದುದನ್ನು ಸ್ವೀಕರಿಸುವುದಿಲ್ಲ. ಇದು ಕೆಟ್ಟದ್ದು ಎಂಬುದು ವಾದವಲ್ಲ. ಬೇರೆ ಭಾಷೆಯ ಪ್ರವೇಶಕ್ಕೆ ಅನುವು ಮಾಡಿಕೊಟ್ಟರೆ, ಮೂಲಭಾಷೆ ವಿರೂಪವಾಗುತ್ತದೆ, ಮೂಲ ಸಂಕರ ಕೆಟ್ಟುಹೋಗುತ್ತದೆ ಎಂಬ ಒಂದು ವಾದವಿದೆ. ಅದನ್ನು ಸುಲಭಕ್ಕೆ ತಳ್ಳಿ ಹಾಕಲು ಆಗುವುದಿಲ್ಲ.

ಆದರೆ ವಸ್ತುಸ್ಥಿತಿ ಏನೆಂದರೆ, ಈ ಕಣ್ಣುಕಾಪು ಕಟ್ಟಿಕೊಂಡು ನಡೆಯುವುದರಿಂದ, ನಮ್ಮ ಭಾಷೆ ನಮ್ಮ ಪ್ರದೇಶವನ್ನು ಮೀರಿ ವಿಸ್ತರಿಸುವುದಿಲ್ಲ ಎಂಬುದೂ ಅಷ್ಟೇ ಸತ್ಯ. ಒಂದು ತಮಿಳು ಪದವನ್ನು ಸಹಿಸಿಕೊಳ್ಳುವಷ್ಟು ನಾವು ಭಾಷಾ ಉದಾರಿಗಳಲ್ಲ. ಈ ಹಿನ್ನೆಲೆಯಲ್ಲಿ ಇಂಗ್ಲೀಷನ್ನು ನೋಡಬೇಕು. ಫ್ರೆಂಚ್, ಡಚ್, , ಸ್ಕಾಟಿಷ್, ಐರಿಷ್ ಮಂದಿ ತಮ್ಮನ್ನು ದ್ವೇಷ ಮಾಡಿದರೂ, ಅವರ ಭಾಷೆಗಳಲ್ಲಿರುವ ಮಕರಂದವನ್ನು ಹೀರಲು ಅವರಿಗೆ ಯಾವ ಸಂಕೋಚವೂ ಇಲ್ಲ. ಇಂಗ್ಲಿಷಿನ ಈ ಒಳಗೊಳ್ಳುವ, ತನ್ನೊಟ್ಟಿಗೆ ಕರೆದುಕೊಂಡು ಹೋಗುವ, ಜತೆಜತೆಯಾಗಿ ಹೆಜ್ಜೆ ಹಾಕುವ ಮನಸ್ಸು ಅದಕ್ಕೆ ವಿಶ್ವವ್ಯಾಪಿ ಸ್ವರೂಪವನ್ನು ಕೊಟ್ಟಿದೆ. ಇಂಗ್ಲಿಷಿನ ಗಾಳಿಯೇ ಬೀಸದ ಚೀನಾ ಕೂಡ, ಎರಡೂ ಕೈಗಳಿಂದ ಆ ಭಾಷೆಯನ್ನೂ ಆಲಂಗಿಸಿಕೊಳ್ಳುತ್ತಿದೆ. ವಿಮಾನ ಹಾರಿ ಹೋಗಲು ಸಾಧ್ಯವಿರುವಲ್ಲೆಲ್ಲಾ ಇಂಗ್ಲಿಷ್ ಸಹ ಹಾರಿ ಹೋಗಿ, ಕುಳಿತುಕೊಳ್ಳುತ್ತದೆ ಎಂಬ ಮಾತಿದೆ. (ಅದಕ್ಕೇ English is the language of the air ಎಂದು ಹೇಳುತ್ತಾರೆ. ಪೈಲಟ್ ಯಾವುದೇ ದೇಶದವನಾಗಿರಲಿ, ವಿಮಾನದಲ್ಲಿ ಕುಳಿತಾಗ ಇಂಗ್ಲಿಷಿನಲ್ಲಿಯೇ ಮಾತಾಡಬೇಕು, ಏರ್ ಟ್ರಾಫಿಕ್ ಕಂಟ್ರೋಲರ್ ಜತೆ ಇಂಗ್ಲಿಷಿನಲ್ಲಿಯೇ ವ್ಯವಹರಿಸಬೇಕು.)

ನಿಮಗೆ ಸುಮಾರು ಮುನ್ನೂರು ಇಂಗ್ಲಿಷ್ ಪದಗಳ ಅರ್ಥ ಮತ್ತು ತಕ್ಕಮಟ್ಟಿಗಿನ ವ್ಯಾಕರಣ ಮತ್ತು ಬಳಕೆ ಗೊತ್ತಿದ್ದರೆ, ಆ ಭಾಷೆಯಲ್ಲಿ ಪತ್ರಕರ್ತರಾಗಬಹುದು. ಬ್ರಿಟನ್ನಿನ ಜನಪ್ರಿಯ ಟ್ಯಾಬ್ಲಾಯ್ಡ್ 'ದಿ ಸನ್' ಪತ್ರಿಕೆ ಕರಾರುವಾಕ್ಕಾಗಿ 281 ಪದಗಳನ್ನು ಆಯ್ಕೆ ಮಾಡಿದೆ. ಅಷ್ಟು ಪದಗಳ ಅರ್ಥ ಮತ್ತು ಬಳಕೆ ಗೊತ್ತಿದ್ದವರು ಆ ಪತ್ರಿಕೆಯಲ್ಲಿ ಉತ್ತಮ ಪತ್ರಕರ್ತರಾಗಬಹುದು. ಇದು ಆ ಪತ್ರಿಕೆಯೇ ನಿರ್ಧರಿಸಿದ ಸಂಗತಿ. ಆದರೆ ಇಂಗ್ಲಿಷ್ ಭಾಷೆಯಲ್ಲಿ ಮೂರು ಲಕ್ಷಕ್ಕೂ ಹೆಚ್ಚು ಪದಗಳಿವೆ. ಇವು ಪದಕೋಶಗಳಲ್ಲಿ ಇರುವ ಪದಗಳು. ಪದಕೋಶಗಳಲ್ಲಿ ಇರದ, ಆದರೆ ಬಳಕೆಯಲ್ಲಿರುವ ಅವೆಷ್ಟೋ ಪದಗಳಿವೆ. ಅವುಗಳನ್ನು ಲೆಕ್ಕ ಹಾಕುವುದು ಕಷ್ಟವೇ. ಆ ಪೈಕಿ ಮೂಲ ಇಂಗ್ಲಿಷ್ ಪದಗಳ ಸಂಖ್ಯೆ ಕೇವಲ ಎಂಬತ್ತು ಸಾವಿರ. ಉಳಿದವುಗಳೆಲ್ಲ ಕದ್ದ ಮಾಲುಗಳೇ! ಎರವಲು ಪದಗಳೇ! ಅಂದರೆ ಬೇರೆ ಭಾಷೆಗಳ ಪದಗಳ ಸಂಖ್ಯೆಯೇ ಜಾಸ್ತಿ ಎಂದಂತಾಯಿತು. ಸ್ವಾರಸ್ಯವೆಂದರೆ, ಇಂಗ್ಲೀಷಿನಲ್ಲಿ ಪರಭಾಷಾ ಪದಗಳ ಪಾರಮ್ಯ, ಹಾರಾಟ, ಮೋಜು-ಮಸ್ತಿಯೇ ಜಾಸ್ತಿ.

ಪ್ರತಿ ಎರಡು ಗಂಟೆಗೊಂದು ಪದ ಇಂಗ್ಲಿಷ್ ಭಾಷೆಯನ್ನು ಸೇರುತ್ತದೆ. ಅದು ಯಾವ ಭಾಷೆಯಿಂದ ಬೇಕಾದರೂ ಬಂದಿರಬಹುದು. ಯಾವುದೇ ಪದವನ್ನಾದರೂ ತನ್ನದನ್ನಾಗಿಸಿಕೊಳ್ಳುವ ಕಲೆಗಾರಿಕೆಯೇ ಇಂಗ್ಲಿಷಿನ ವೈಶಿಷ್ಟ್ಯ. ಬೆಂಗಳೂರಿನಲ್ಲಿರುವ ಐಟಿ ಕ್ಷೇತ್ರದಲ್ಲಿರುವ ಸಿಬ್ಬಂದಿ ಏಕಾಏಕಿ ತಮ್ಮ ಉದ್ಯೋಗವನ್ನು ಕಳೆದುಕೊಳ್ಳಲಾರಂಭಿಸಿದಾಗ, Bangalored ಎಂಬ ಪದ ಇಂಗ್ಲಿಷ್ ಭಾಷೆಯನ್ನು ಸೇರಿಕೊಂಡಿತು. ಈ ಪದವನ್ನು ಹುಟ್ಟುಹಾಕಿದವರು ಅಮೆರಿಕದವರು. When an American says that he has been Bangalored, what he means is that he has lost his job. ಒಂದು ನಗರದ ಹೆಸರೇ ಕ್ರಿಯಾಪದವಾಗಿ ರೂಪು ಪಡೆಯಿತು. ಈಗಲೂ ಈ ಪದ ಪತ್ರಿಕೆಯ ಹೆಡ್‌ಲೈನ್‌ಗಳಲ್ಲಿ ಬರೆಯುವಷ್ಟು ಜನಪ್ರಿಯವಾಗಿದೆ.

ಇಂಗ್ಲಿಷಿಗೆ ಯಾವುದೂ ವರ್ಜ್ಯವಲ್ಲ ಎಂಬುದಕ್ಕೆ ಇದೇ ಸಾಕ್ಷಿ. ಭಾಷಾ ಪಂಡಿತರೇ ಹೊಸ ಪದವನ್ನು ಟಂಕಿಸಬೇಕೆಂದಿಲ್ಲ ಅಥವಾ ಅವರೇ ಠಸ್ಸೆ ಹೊಡೆಯಬೇಕು ಎಂದಿಲ್ಲ. ಹೊಸ ಪದ ಯಾವುದೇ ಮೂಲದಿಂದ ಬಂದರೂ ಇಂಗ್ಲಿಷ್ ಅದನ್ನು ತನ್ನತ್ತ ಸೆಳೆದುಕೊಂಡು ತನ್ನದನ್ನಾಗಿಸಿಕೊಳ್ಳುತ್ತದೆ. ಅಷ್ಟಕ್ಕೂ ಇಂಗ್ಲಿಷ್ ಭಾಷೆಯ ಅಕ್ಷರಗಳು ಮೂಲದಲ್ಲಿ ಲ್ಯಾಟಿನ್ (ಇದನ್ನು ರೋಮನ್ ಸ್ಕ್ರಿಪ್ಟ್ ಅಂತಲೂ ಕರೆಯುತ್ತಾರೆ) ಭಾಷೆಯದ್ದು. ಯಾವುದು ಚೆಂದ ಕಾಣುತ್ತೋ, ಅದನ್ನು ಹಿಡಿದು ತಂದು, ತನ್ನದು ಮಾಡಿಕೊಳ್ಳುವ ಕಸುಬುದಾರಿಕೆಯನ್ನೇ ಇಂಗ್ಲಿಷ್ ಕರಗತ ಮಾಡಿಕೊಂಡಿದೆ.

ಇಂಗ್ಲಿಷ್ ಭಾಷೆಯೆಂದರೆ ಒಂದು ರೀತಿಯಲ್ಲಿ ಗಂಗಾ ನದಿಯಿದ್ದಂತೆ. ಅದು ಹರಿಯುತ್ತಲೇ ಹೋಗುತ್ತದೆ. ಅದರಲ್ಲೂ ಈ ನದಿಗೆ ಡೊಣ್ಣೆ ನಾಯಕನ ಅಪ್ಪಣೆಯಿಲ್ಲ. ಅದಕ್ಕೆ ಹರಿಯುವುದೊಂದೇ ಗೊತ್ತು. ತನ್ನ ಜತೆ ಸಿಗುವ ಎಲ್ಲಾ ಕಸ,ಕಡ್ಡಿ,ಹುಲ್ಲು, ದಿಮ್ಮಿ,ಜಲಚರ ... ಹೀಗೆ ಎಲ್ಲವನ್ನೂ ಒಟ್ಟಿಗೆ ಕರೆದುಕೊಂಡು ಹರಿಯುತ್ತದೆ. ಯಾರು ಬೇಕಾದರೂ ಸೇರಿಕೊಳ್ಳಬಹುದು. ಉಪನದಿಗಳೆಲ್ಲಾ ಜತೆಯಾಗಬಹುದು, ಪಾತಳಿ ಮಾಡಿಕೊಳ್ಳಬಹುದು. ಬದುವಿನೊಂದಿಗೆ ಬದಲಾವಣೆಯ ಮುಖಜಭೂಮಿಯಲ್ಲಿ ಮುಖ ಮಾಡಬಹುದು. ಒರತೆಯಾಗಿ, ಕಿರು ತೊರೆಯಾಗಿ, ಝರಿಯಾಗಿ, ಜಲಪಾತವಾಗಿ, ನದಿಯಾಗಿ, ಮಹಾನದಿಯಾಗಿ... ಹೀಗೆ ಎಲ್ಲರನ್ನೂ ಸೇರಿಸಿಕೊಂಡು ಹರಿಯುವುದೊಂದೇ ಗೊತ್ತು. ಅದು ಬಂದವರನ್ನೆಲ್ಲ ಬರಸೆಳೆದು ಹಿಡಿದೆಳೆದು ಜತೆಗಾರನಾಗುವ ಲೋಕಲ್ ಟ್ರೇನೂ ಹೌದು. ಪದಕೋಶವೆಂಬ ಮಹಾಸಾಗರ ಸೇರುವ ತನಕ, ಇಂಗ್ಲಿಷ್‌ಗೆ ಅಡೆತಡೆ ಇಲ್ಲ, ಅಣೆಕಟ್ಟೂ ಇಲ್ಲ. ಅದೇ ಅದರ ವೈಶಿಷ್ಟ್ಯ.

ಮುಂದೊಮ್ಮೆ ನಮ್ಮ ಕನ್ನಡ, ಹಿಂದಿ, ಭೋಜಪುರಿ, ಮರಾಠಿ, ಬಂಗಾಳಿ, ಅಸ್ಸಾಮಿ, ಕೊಂಕಣಿ, ತುಳು ಪದಗಳ ಅರ್ಥಕ್ಕಾಗಿ ಇಂಗ್ಲಿಷ್ ಪದಕೋಶವನ್ನು ನೋಡುವ ದಿನಗಳು ಬಂದರೆ ಅಚ್ಚರಿಪಡಬೇಕಿಲ್ಲ.

ಶಾಲಾ ಬ್ಯಾಗ್ ತೂಕದ ಸಮಸ್ಯೆಗೆ ಮುಕ್ತಿ ಎಂದು?

ಅಭಿಮತ
ಸುರೇಂದ್ರ ಪೈ
vveditoped@gmail.com

ಶೈಕ್ಷಣಿಕ ವರ್ಷ 2024-25 ಈಗಾಗಲೇ ಪ್ರಾರಂಭವಾಗಿದ್ದು, ನಿರೀಕ್ಷೆಯಂತೆ ಸರಕಾರಿ ಶಾಲೆಯ ದಾಖಲಾತಿ ಕುಂಠಿತವಾದರೆ, ಖಾಸಗಿ ಶಾಲೆಗಳಲ್ಲಿ ಮಕ್ಕಳ ದಾಖಲಾತಿಯು ಹೆಚ್ಚಾಗುತ್ತಿದೆ. ಇದೇ ಸಮಯದಲ್ಲಿ ಮತ್ತೆ ಮಕ್ಕಳ ಶಾಲಾ ಬ್ಯಾಗ್ ತೂಕದಲ್ಲಿ ಹೆಚ್ಚಳವಾಗುತ್ತಿರುವ ಬಗ್ಗೆ ಪಾಲಕರು ಕಳವಳವನ್ನು ವ್ಯಕ್ತಪಡಿಸುತ್ತಿರುವ ಘಟನೆಗಳು ಎಲ್ಲೆಡೆ ಕಂಡುಬರುತ್ತಿದೆ. ಇದು ಇಂದು-ನಿನ್ನೆಯ ಸಮಸ್ಯೆಯಲ್ಲ ಕಳೆದ ಹಲವು ವರ್ಷಗಳಿಂದಲೂ ಇದರ ಬಗ್ಗೆ ಸಾಕಷ್ಟು ಚರ್ಚೆಯಾಗಿದೆ. ವಿವಿಧ ಸಮಿತಿಯ ರಚನೆಯಾಗಿ, ವಿವಿಧ ಶಿಕ್ಷಣ ಇಲಾಖೆಯ ಹತ್ತಾರು ಸುತ್ತೋಲೆಗಳು ಜಾರಿಯಾಗಿವೆ. ಆದರೂ ಸಹ ವರ್ಷದಿಂದ ವರ್ಷಕ್ಕೆ ಅದರಲ್ಲೂ 1 ರಿಂದ 4 ನೇ ತರಗತಿಯ ಮಕ್ಕಳ ಬ್ಯಾಗ್‌ನ ತೂಕದ ಹೊರೆ ಹೆಚ್ಚಾಗುತ್ತಲೇ ಇದೆ. ಇಷ್ಟಾದರೂ ಇದಕ್ಕೊಂದು ಲಂಗು ಲಗಾಮು ಹಾಕಲು ಸಾಧ್ಯವಾಗುತ್ತಿಲ್ಲ ಏಕೆ? ಪುಟಾಣಿಗಳ ಬೆನ್ನ ಹೊರೆಯ ತೂಕವನ್ನು ಇಳಿಸುವ ಜವಬ್ದಾರಿ ಯಾರದ್ದು? ಈ ಸಮಸ್ಯೆಗೆ ಮುಕ್ತಿ ಹೇಗೆ? ಎಂಬ ಪ್ರಶ್ನೆ ಎಲ್ಲರನ್ನೂ ಕಾಡುತ್ತಿದೆ.

ವರ್ಷ ವರ್ಷವೂ ಮುನ್ನಲೆಗೆ ಬರುವ ವಿಷಯವಾದ ಶಾಲಾ ಬ್ಯಾಗ್ ತೂಕದ ಸಮಸ್ಯೆಯ ಗಂಭೀರತೆಯನ್ನು ಅವಲೋಕಿಸುವುದಾದರೆ 2016 ರಲ್ಲಿ, ಅಸೋಸಿಯೇಟೆಡ್ ಚೇಂಬರ್ಸ್ ಆಫ್ ಕಾಮರ್ಸ್ ಆ್ಯಂಡ್ ಇಂಡಸ್ಟ್ರಿ ಆಫ್ ಇಂಡಿಯಾ ತನ್ನ ಹೆಲ್ತ್ ಕೇರ್ ಕಮಿಟಿಯ ಅಡಿಯಲ್ಲಿ, ಹತ್ತು ಭಾರತೀಯ ನಗರಗಳಲ್ಲಿ ನಡೆಸಿದ ಸಮೀಕ್ಷೆಯಲ್ಲಿ, 13 ವರ್ಷಕ್ಕಿಂತ ಕಡಿಮೆ ವಯಸ್ಸಿನ ಮಕ್ಕಳು ತಮ್ಮ ದೇಹದ ತೂಕದ 45 ಪ್ರತಿಶತಕ್ಕಿಂತ ಹೆಚ್ಚು ತೂಕ ಹೊರುತ್ತಾರೆ, ಇದರಿಂದಾಗಿ 68 ಪ್ರತಿಶತ ಶಾಲಾ ಮಕ್ಕಳು ಅಪಾಯಕಾರಿ ಬೆನ್ನು ಮೂಳೆಯ ನೋವಿನ ಸಮಸ್ಯೆಯನ್ನು ಎದುರಿಸುತ್ತಿದ್ದಾರೆ ಎಂದು ವರದಿ ಮಾಡಿದೆ. ಇಷ್ಟೇ ಅಲ್ಲ, ಒಂದು ಭುಜದ ಮೇಲೆ ಬ್ಯಾಕ್‌ಬ್ಯಾಕ್‌ಗಳನ್ನು ಸಾಗಿಸುವುದು ತಪ್ಪು ಅಭ್ಯಾಸವಾಗಿದೆ ಏಕೆಂದರೆ ಇದು ಸ್ನಾಯುಗಳನ್ನು ಆಯಾಸಗೊಳಿಸುತ್ತದೆ. ಬೆನ್ನುಮೂಳೆಯು ಎದುರು ಭಾಗಕ್ಕೆ ವಾಲುತ್ತದೆ, ಮಧ್ಯದ ಬೆನ್ನು, ಪಕ್ಕೆಲುಬುಗಳ ಮೇಲೆ ಹೆಚ್ಚು ಒತ್ತಡ ಬೀಳುತ್ತದೆ. ಮತ್ತು ಈ ಸ್ನಾಯುವಿನ ಅಸಮತೋಲನವು ಸ್ನಾಯುವಿನ ಒತ್ತಡ, ಸ್ನಾಯು ಸೆಳೆತ ಮತ್ತು ಬೆನ್ನುನೋವಿಗೆ ಕಾರಣವಾಗಬಹುದು. ಇದು ದೀರ್ಘಾವಧಿಯಲ್ಲಿ ದೇಹದಲ್ಲಿ ಅಸಮತೋಲನವನ್ನು ಉಂಟುಮಾಡುತ್ತದೆ ಮತ್ತು ನರಮಂಡಲದ ಆರೋಗ್ಯದ ಮೇಲೆ ಪರಿಣಾಮ ಬೀರುತ್ತದೆ ಎಂದು ಹೇಳಲಾಗಿದೆ. ಇಂಟರ್ನ್ಯಾಷನಲ್ ಜರ್ನಲ್ ಆಫ್ ಮೆಡಿಕಲ್ ಸೈನ್ಸ್ ಅಂಡ್ ಇನ್ನೋವೇಟಿವ್ ರಿಸರ್ಚ್ (IJMSIR) ನಲ್ಲಿ ಪ್ರಕಟವಾದ ಸಂಶೋಧನಾ ಪ್ರಬಂಧವು ಈ ಮಾತನ್ನು ಪುಷ್ಟೀಕರಿಸುತ್ತದೆ.

ಮಕ್ಕಳು ನಮ್ಮ 'ದೇಶದ ಸಂಪತ್ತು' ಎಂದು 1976ರ ಮಕ್ಕಳ ರಾಷ್ಟ್ರೀಯ ನೀತಿಯಲ್ಲಿ ಉಲ್ಲೇಖಿಸಿದೆ. 1992 ರಲ್ಲಿ ಕೇಂದ್ರ ಸರಕಾರವು ವಿದ್ಯಾರ್ಥಿಗಳ ಮೇಲಿನ ಶೈಕ್ಷಣಿಕ ಹೊರೆಯನ್ನು ಕಡಿಮೆ ಮಾಡುವ ಮಾರ್ಗಗಳನ್ನು ಸೂಚಿಸಲು ಸಮಿತಿಯನ್ನು ಸ್ಥಾಪಿಸಿತು. ಅದರಂತೆ 1993 ರಲ್ಲಿ, ಯಶಪಾಲ್ ಸಮಿತಿಯ ವರದಿ 'ಹೊರೆಯಿಲ್ಲದ ಕಲಿಕೆ', ಭಾರವಾದ ಶಾಲಾ ಬ್ಯಾಗ್‌ಗಳ ಸಮಸ್ಯೆಯನ್ನು ಎತ್ತಿ ತೋರಿಸಿದೆ. 2005 ರಲ್ಲಿ, ರಾಷ್ಟ್ರೀಯ ಪಠ್ಯಕ್ರಮದ ಚೌಕಟ್ಟು ಪಠ್ಯಕ್ರಮದ ವಹಿವಾಟು ಮತ್ತು ಮಾನಸಿಕ ಹೊರೆ ಕುರಿತು ಅಧ್ಯಯನ ಮಾಡಿ ಕೆಲವು ಶಿಫಾರಸ್ಸುಗಳನ್ನು ವರದಿ ಮಾಡಿತ್ತು.

ಭಾರತದಲ್ಲಿ ಮೊದಲ ಬಾರಿಗೆ ಚಿಕ್ಕ ವಯಸ್ಸಿನ ಮಕ್ಕಳ ದೈಹಿಕ, ಮಾನಸಿಕ ಆರೋಗ್ಯದ ಹಿತದೃಷ್ಟಿಯನ್ನು ಪರಿಗಣಿಸಿ 2006 ರಲ್ಲಿ ಮಕ್ಕಳ ಶಾಲಾ ಚೀಲ (ತೂಕದ ಮೇಲಿನ ಮಿತಿ) ಮಸೂದೆಯನ್ನು ರಾಜ್ಯಸಭೆಯಲ್ಲಿ ಮಂಡಿಸಲಾಯಿತು. ಆದರೆ ಅದು ಅನುಷ್ಠಾನಕ್ಕೆ ಬಾರದೆ ಕೇವಲ ಮಸೂದೆಯಾಗಿಯೇ ಉಳಿಯಿತು.

2016 ರ ಸೆಪ್ಟೆಂಬರ್ 12 ರಂದು ಸೆಂಟ್ರಲ್ ಬೋರ್ಡ್ ಆಫ್ ಸೆಕೆಂಡರಿ ಎಜುಕೇಶನ್ (CBSE) ತನ್ನ ಸಂಯೋಜಿತ ಶಾಲೆಗಳಿಗೆ, ಮಕ್ಕಳಿಗೆ ಹಾಗೂ ಪಾಲಕರಿಗೆ ಕೆಲವು ಮಾರ್ಗಸೂಚಿಯನ್ನು ಬಿಡುಗಡೆ ಮಾಡಿತು. 2018 ರ ನವೆಂಬರ್‌ನಲ್ಲಿ ಮದ್ರಾಸ್ ಹೈ ಕೋರ್ಟ್ ಮಕ್ಕಳು ವೇಟ್ಲಿಫ್ಟರ್‌ಗಳಲ್ಲ ಅಥವಾ ಶಾಲಾ ಬ್ಯಾಗ್‌ಗಳು ತುಂಬಿದ ಕಂಟೈನರ್‌ಗಳಲ್ಲ, ಸಂತೋಷ, ಉತ್ಸಾಹದಿಂದ ಇತರ ಮಕ್ಕಳೊಂದಿಗೆ ಆಟವಾಡುವುದು, ಜಿಗಿಯುವುದು ಇತ್ಯಾದಿ ಮಕ್ಕಳ ಸಹಜ ಗುಣಗಳು ಅದಕ್ಕಾಗಿ ಕೇಂದ್ರ ಮಾನವ ಸಂಪನ್ಮೂಲ ಅಭಿವೃದ್ಧಿ ಸಚಿವಾಲಯ (MHRD)ಕ್ಕೆ ಎಲ್ಲ ರಾಜ್ಯಗಳು ಮತ್ತು ಕೇಂದ್ರಾಡಳಿತ ಪ್ರದೇಶಗಳಿಗೆ ಬೋಧನೆ ಮತ್ತು ಶಾಲಾ ಬ್ಯಾಗ್‌ಗಳ ತೂಕವನ್ನು ನಿಯಂತ್ರಿಸುವ ಮಾರ್ಗಸೂಚಿಗಳನ್ನು ರೂಪಿಸಲು ಸೂಚನೆ ನೀಡಿತು. ಇದಕ್ಕೆ ಅನುಗುಣವಾಗಿ 20 ನವೆಂಬರ್ 2018ರಂದು MHRD 1 ಮತ್ತು 2 ತರಗತಿಗೆ 1.5 ಕೆಜಿ, 3 ರಿಂದ 5 ತರಗತಿಗಳಿಗೆ 3 ಕೆಜಿ, 6ಮತ್ತು 7 ತರಗತಿಗಳಿಗೆ 4 ಕೆಜಿ, 8 ಮತ್ತು 9ತರಗತಿಗಳಿಗೆ 4.5 ಕೆಜಿ, ಮತ್ತು 10 ತರಗತಿಗೆ ಮಿತಿ 5 ಕೆಜಿ ಮಿತಿಯೊಂದಿಗೆNCERT ಪಠ್ಯಪುಸ್ತಕಗಳನ್ನು ಹೊರತುಪಡಿಸಿ ಬೇರೆ ಯಾವುದನ್ನೂ ಶಿಫಾರಸು ಮಾಡಲು ಶಾಲೆಗಳಿಗೆ ಅನುಮತಿಸಬಾರದೆಂದು ಸುತ್ತೋಲೆ ಹೊರಡಿಸಿತು.

ಕರ್ನಾಟಕದಲ್ಲಿ ರಾಜ್ಯ ಸರಕಾರವು 2017 ರಲ್ಲಿ ಡಾ.ವಿ. ಪಿ.ನಿರಂಜನರಾಧ್ಯ ಸಮಿತಿಯನ್ನು ನೇಮಿಸಿತು. 2018-19 ರಲ್ಲಿ ಸಲ್ಲಿಸಿದ ವರದಿ ಆಧರಿಸಿ 'ಮಕ್ಕಳ ತೂಕದ 10 ಪ್ರತಿಶತಕ್ಕಿಂತ ಹೆಚ್ಚಿರಬಾರದೆಂದು' ಶಾಲೆಗಳಿಗೆ ನಿರ್ದೇಶಿಸಲು ಆದೇಶವನ್ನು ಹೊರಡಿಸಿತು. 2019 ರಲ್ಲಿ ಡಿಎಸ್‌ಇಆರ್‌ಟಿ ತಿಂಗಳ ಎರಡು ಶನಿವಾರ ನೋ ಬ್ಯಾಗ್ ಡೇ ಆಚರಿಸಲು ಸುತ್ತೋಲೆ ನೀಡಿತು. ಅದು 2023 ರಲ್ಲಿ ಕೇವಲ ಒಂದು ಶನಿವಾರಕ್ಕೆ ಮರು ಜಾರಿಗೊಳಿಸಲಾಯಿತು.

2020 ರ ರಾಷ್ಟ್ರೀಯ ಶಿಕ್ಷಣ ನೀತಿ ಅಡಿಯಲ್ಲಿ ಸ್ಕೂಲ್ ಬ್ಯಾಗ್ ನೀತಿಯನ್ನು ಜಾರಿಗೆ ತಂದು ಶಾಲಾ ಬ್ಯಾಗ್ ತೂಕವು ಮಗುವಿನ ವಯಸ್ಸಿನ ಶೇಕಡಾ 10ರಷ್ಟು ಮಾತ್ರ ಇರಬೇಕು ಮತ್ತು ಬಾಲ ವಿಹಾರಕ್ಕೆ ಬ್ಯಾಗ್ ರಹಿತ ಶಿಕ್ಷಣ ನೀಡಬೇಕು ಹಾಗೂ 1 ಮತ್ತು 2ನೇ ತರಗತಿಗೆ 1.6 – 2.2 ಕೆಜಿ, 3 ಮತ್ತು 5 ನೇ ತರಗತಿಗೆ 1.7-2.5 ಕೆ.ಜಿ, 6ಮತ್ತು 7ನೇ ತರಗತಿಗೆ 2-3ಕೆಜಿ, 8 ನೇ ತರಗತಿಗೆ 2.5-4ಕೆಜಿ, 9ಮತ್ತು 10ನೇ ತರಗತಿಗೆ 2.5-4.5 ಕೆ.ಜಿ ತೂಕ ಇರಬೇಕೆಂದು ಕಟ್ಟುನಿಟ್ಟಿನ ಆದೇಶ ನೀಡಿದೆ.

ಕಳೆದ ವರ್ಷ ಜೂನ್ 20, 2023 ರಲ್ಲಿ ಅಂತಿಮವಾಗಿ ರಾಜ್ಯ ಶಿಕ್ಷಣ ಇಲಾಖೆ 1 ಮತ್ತು 2ನೇ ತರಗತಿಗೆ 1.5 – 2 ಕೆಜಿ, 3 ಮತ್ತು 5 ನೇ ತರಗತಿಗೆ 2-3 ಕೆ.ಜಿ, 6ಮತ್ತು 8 ನೇ ತರಗತಿಗೆ 3-4 ಕೆಜಿ, 9ಮತ್ತು 10ನೇ ತರಗತಿಗೆ 4-5 ಕೆ.ಜಿ ತೂಕ ಇರಬೇಕೆಂದು ಸುತ್ತೋಲೆ ಹೊರಡಿಸಿದೆ.

ಈ ಎಲ್ಲಾ ಸಮಿತಿ ಪ್ರಮುಖ ಶಿಫಾರಸ್ಸುಗಳನ್ವಯ ಮಕ್ಕಳು ಹೊತ್ತು ತರುವ ಕುಡಿಯುವ ನೀರಿನ ಬಾಟಲ್ ತೂಕ ಇಳಿಸಲು, ಶಾಲೆಯಲ್ಲಿ ಶುದ್ಧ ಕುಡಿಯುವ ನೀರಿನ ವ್ಯವಸ್ಥೆ ಇದೆ .ಪ್ರತಿನಿತ್ಯದ ವೇಳಾಪಟ್ಟಿ ಮಾಹಿತಿ ನೀಡಲಾಗುತ್ತಿದೆ, ತರಗತಿಯಲ್ಲೇ ಲಾಕರ್ ವ್ಯವಸ್ಥೆ ಮಾಡಲಾಗಿದೆ. ಆದರೂ ಪ್ರಸ್ತುತ 1ನೇ ತರಗತಿ ಮಗು ಸರಾಸರಿ 3 ರಿಂದ 4 ಕೆ.ಜಿ ತೂಕವನ್ನು ಪ್ರತಿನಿತ್ಯ ಹೊರುತ್ತಿದೆ. ಇದಕ್ಕೆಲ್ಲಾ ಶಾಲೆ ಮಾತ್ರ ಹೊಣೆ ಎಂಬ ಹಣೆಪಟ್ಟಿ ಕಟ್ಟಲಾಗುತ್ತಿದೆ. ಆದರೆ ಈ ಸಮಸ್ಯೆ ಮುನ್ನಲೆಯಿಂದ ಹಿನ್ನೆಲೆಗೆ ಸರಿಯಲು ಸಾಕಷ್ಟು ಇತರ ಕಾರಣಗಳು ಇವೆ.

ಮೊದಲನೆಯದಾಗಿ 1 ರಿಂದ 4 ನೇ ತರಗತಿಗೆ ಸರಕಾರದ ಎನ್‌ಸಿಇಆರ್‌ಟಿ ಪಠ್ಯಪುಸ್ತಕವನ್ನೇ ಕಡ್ಡಾಯವಾಗಿ ಪಾಲಿಸಬೇಕೆಂಬ ನಿಯಮವಿಲ್ಲದ ಕಾರಣ, ಬಹುತೇಕ ಖಾಸಗಿ ಶಾಲೆಯವರು ಇದನ್ನೇ ಅಸ್ತ್ರವನ್ನಾಗಿಸಿ ಖಾಸಗಿ ಪ್ರಕಾಶನದ ಪುಸ್ತಕ ಅಳವಡಿಸಿಕೊಂಡಿದ್ದಾರೆ. ಖಾಸಗಿ ಪ್ರಕಾಶನದವರು ಸರಕಾರದ ನಿಯಮಗಳನ್ನು ಗಾಳಿಗೆ ತೂರಿ ನಿಗದಿತ ತೂಕಕ್ಕಿಂತ ಹೆಚ್ಚಿನ ತೂಕದ ಪುಸ್ತಕ ಮುದ್ರಿಸುತ್ತಿದ್ದರೂ ಸಹ ಅದರ ಬಗ್ಗೆ ಇಲಾಖೆ ಸೂಕ್ತ ಕ್ರಮ ಕೈಗೊಳ್ಳುವಲ್ಲಿ ವಿಫಲವಾಗಿದೆ.

ಇನ್ನೂ ಕರ್ನಾಟಕ ರಾಜ್ಯ ಸಾರ್ವಜನಿಕ ಶಿಕ್ಷಣ ಇಲಾಖೆಯು ಮೇ 3 , 2017 ರಲ್ಲಿ ಹೊರಡಿಸಿರುವ ಸುತ್ತೋಲೆಯಂತೆ, ರಾಜ್ಯದ ಖಾಸಗಿ ಶಾಲೆಗಳು ಪಠ್ಯ ಪುಸ್ತಕಗಳು, ನೋಟ್ ಪುಸ್ತಕಗಳು, ಸಮವಸ್ತ್ರಗಳು ಅಥವಾ ಇತರ ಲೇಖನ ಸಾಮಗ್ರಿಗಳನ್ನು ಶಾಲೆಯಲ್ಲಿ ಮಾರಾಟ ಮಾಡದಂತೆ ನಿರ್ಬಂಧಿಸಲಾಗಿದ್ದರೂ ಸಹ ಖಾಸಗಿ ಶಾಲೆಗಳು ಖಾಸಗಿ ಪ್ರಕಾಶನದ ಪುಸ್ತಕವನ್ನು ದುಪ್ಪಟ್ಟು ಹಣಕ್ಕೆ ರಾಜಾರೋಷವಾಗಿ ಮಾರಾಟ ಮಾಡುತ್ತಿವೆ. ಇದರ ಬಗ್ಗೆಯೂ ಸಹ ಶಿಕ್ಷಣ ಇಲಾಖೆ ಕ್ರಮ ಕೈಗೊಳ್ಳುವಲ್ಲಿ ವಿಫಲವಾಗಿದೆ.

ಅಭಿವೃದ್ಧಿ ಹೊಂದಿದ ದೇಶಗಳ ಶಿಕ್ಷಣ ವ್ಯವಸ್ಥೆಯ ಬಗ್ಗೆ ಗಂಟೆಗಟ್ಟಲೇ ಮಾತನಾಡುವ ನಾವು ಅಲ್ಲಿಯ ಶಿಕ್ಷಣ ಪದ್ಧತಿಯನ್ನು ನಾವು ಅಳವಡಿಸಿಕೊಳ್ಳಲು ಏಕೆ ಸಿದ್ಧವಿಲ್ಲ, ಜಪಾನ್‌ನಂತಹ ದೇಶದಲ್ಲಿ ಮಕ್ಕಳಿಗೆ 3 ನೇ ತರಗತಿಯ ವರೆಗೂ ಕೇವಲ ಮೌಲ್ಯಗಳನ್ನು ಬೆಳೆಸುವುದು ಹಾಗೂ ಕಲಿಕೆಯಲ್ಲಿ ಪ್ರಾಯೋಗಿಕ ಚಟುವಟಿಕೆ ಅಳವಡಿಸಿ ಬೋಧಿಸಲಾಗುತ್ತದೆ. ಅದಕ್ಕೆ ಅಲ್ಲಿನ ಪಾಲಕರ ಸಮ್ಮತಿಯೂ ಇದೆ. ಆದರೆ ನಮ್ಮ ಶಿಕ್ಷಣ ತಜ್ಞರು, ಆರೋಗ್ಯ ತಜ್ಞರು ಮಕ್ಕಳ ದೈಹಿಕ, ಮಾನಸಿಕ, ಬೌದ್ಧಿಕ ವಿಕಾಸದ ಬಗ್ಗೆ ನೀಡಿದ ಸಲಹೆ ಪಾಲಿಸುವ ಮನಸ್ಥಿತಿ ನಮ್ಮಲ್ಲಿಲ್ಲ.

ಕೊನೆಯದಾಗಿ ದುಬಾರಿ ಶಿಕ್ಷಣ ನೀಡಿದರೆ ಮಾತ್ರ ನಮ್ಮ ಮಕ್ಕಳು ಹೆಚ್ಚು ಕಲಿಯುತ್ತಾರೆ ಎಂಬ ತಪ್ಪು ಕಲ್ಪನೆಯನ್ನು ಪಾಲಕರು ಬಿಡಬೇಕು. ಕಲಿಕೆ ಮಗುವಿನ ವೈಯಕ್ತಿಕ ಭಿನ್ನತೆ ಮೇಲೆ ಅವಲಂಬಿಸಿದೆ ಹೊರತು ಲಕ್ಷ-ಲಕ್ಷ ಕೊಟ್ಟು ಶಿಕ್ಷಣ ನೀಡಿದರೆ ಎಲ್ಲವನ್ನು ಮಗು ಮಸ್ತಕದಲ್ಲಿ ತುಂಬಿಸಿಕೊಳ್ಳಲು ಸಾಧ್ಯವಿಲ್ಲ ಎಂಬ ಸತ್ಯವನ್ನು ಅರಿಯಬೇಕು. ಶಿಕ್ಷಣವನ್ನು ಖಾಸಗೀಕರಣ ಮಾಡುವ ಬದಲಾಗಿ ಸರಕಾರಿ ಶಾಲೆಗಳಲ್ಲಿ ಸ್ಪರ್ಧಾತ್ಮಕ, ಗುಣಮಟ್ಟದ ಶಿಕ್ಷಣ ದೊರಕುವಂತಾಗಬೇಕು. ಇಲಾಖೆ ಆದೇಶ ಪಾಲಿಸದ ಶಾಲೆಗಳ ಮಾನ್ಯತೆ ರದ್ದುಗೊಳಿಸಬೇಕು. ಇದನ್ನೇ 2006 ರ ಮಸೂದೆ ಹೇಳಿರುವುದು. ಬ್ಯಾಗ್ ಹೊರೆ ಇಳಿಸಲು ಈ ಬಾರಿ ರಾಜ್ಯ ಸರಕಾರ ಹಾಗೂ ಕೆಲವು ಖಾಸಗಿ ಪ್ರಕಾಶನದವರು ಪುಸ್ತಕಗಳನ್ನು ಭಾಗ-1 ಮತ್ತು ಭಾಗ-2 ಎಂದು ವಿಂಗಡಿಸಿದ್ದಾರೆ. ಇನ್ನಾದರೂ ಸಹ ಶಾಲಾ ಬ್ಯಾಗ್ ತೂಕದ ಸಮಸ್ಯೆ ಕೊನೆಯಾಗುತ್ತದೆಯೇ ಎಂಬುದನ್ನು ಕಾದು ನೋಡಬೇಕಿದೆ.

(ಲೇಖಕರು: ಹವ್ಯಾಸಿ ಬರಹಗಾರರು)

ಓದುಗರ ಓಣಿ
ಓದುಗರನ್ನು ಬಿಟ್ಟು ಇಲ್ಲಿ ಯಾರಿಗೂ ಪ್ರವೇಶವಿಲ್ಲ

ಸರಕಾರವನ್ನು ವಿಸರ್ಜಿಸಬೇಕು

ರಾಜ್ಯದ ಜನರಿಗೆ ಗ್ಯಾರಂಟಿ ಯೋಜನೆಗಳು ಇಷ್ಟವಾಗಿಲ್ಲ ಆದ್ದರಿಂದಲೇ ಲೋಕಸಭಾ ಚುನಾವಣೆಯಲ್ಲಿ ಕಾಂಗ್ರೆಸ್ ಪಕ್ಷಕ್ಕೆ ಮತ ನೀಡಿಲ್ಲ ಹೀಗಾಗಿ ಗ್ರಾರಂಟಿ ಯೋಜನೆಗಳು ನಿಲ್ಲುಸುವುದೇ ಒಳ್ಳೆಯದು ಎಂದಿರುವ ಮೈಸೂರು ಕೊಡಗು ಲೋಕಸಭಾ ಕ್ಷೇತ್ರದ ಪರಾಜಿತ ಕಾಂಗ್ರೆಸ್ ಅಭ್ಯರ್ಥಿ ಎಮ್ ಲಕ್ಷ್ಮಣ ಸಲಹೆ ಹಾಸ್ಯಾಸ್ಪದ.

ಸುಮಾರು ಎರಡು ದಶಕಗಳಿಂದಲೂ ಕರ್ನಾಟಕದಲ್ಲಿ ಲೋಕಸಭಾ ಮತ್ತು ವಿಧಾನಸಭಾ ಚುನಾವಣೆ ಬೇರೆ ಬೇರೆ ಕ್ರಮದಲ್ಲಿ ನಡೆಯುತ್ತದೆ ಎನ್ನುವುದು ರಾಜಕಾರಣ ಗೊತ್ತಿರುವ ಪ್ರತಿಯೊಬ್ಬರು ತಿಳಿದಿರುವುದೇ ಹಾಗಿದ್ದಾಗ ಗ್ಯಾರಂಟಿ ಜನರಿಗೆ ಇಷ್ಟವಾಗಿಲ್ಲ ಎನ್ನುವ ಅಂಶವೇ ಅಪ್ರಸ್ತುತ. ಒಂದು ವೇಳೆ ರಾಜ್ಯ ಸರಕಾರದ ಅಭಿವೃದ್ಧಿ ಮೇಲೆ ಚುನಾವಣೆ ನಡೆಯುವುದಾದರೆ ಜನರಿಗೆ ಸರಕಾರವೇ ಬೇಸರವಾಗಿದೆ ಎನ್ನುವುದು ಸ್ಪಷ್ಟ. ಜನರಿಗೆ ಗ್ಯಾರಂಟಿಗಳು ಇಷ್ಟವಾಗಿಲ್ಲ ಎಂದು ಸ್ಥಗಿತಗೊಳಿಸುವುದಾದರೆ ಒಂದೇ ವರ್ಷದಲ್ಲಿ ಸರಕಾರ ಜನರ ವಿಶ್ವಾಸ ಕಳೆದುಕೊಂಡಿದೆ ಎಂದು ಸರಕಾರವನ್ನೆ ವಿಸರ್ಜಿಸಬೇಕಾಗುತ್ತದೆ.

ಒಂದು ವೇಳೆ ಗ್ಯಾರಂಟಿ ಯೋಜನೆಯ ಬಗ್ಗೆ ಮರುಪರಿಶೀಲನೆ ಮಾಡುವುದೇ ಆದರೆ ಜನರು ಮಾತನಾಡಿಕೊಳ್ಳುವಂತೆ ಈ ಯೋಜನೆಗಳು ಲೋಕಸಭಾ ಚುನಾವಣೆಗಾಗಿಯೇ ಜಾರಿಗೆ ತಂದಿದ್ದಾರೆನ್ನುವುದು ಸ್ಪಷ್ಟವಾಗುತ್ತದೆ.ಅಂತಹ ಯೋಚನೆಯನ್ನು ಮುಖ್ಯಮಂತ್ರಿಗಳು ಮಾಡಲಾರರು ಎಂಬ ವಿಶ್ವಾಸವಿದೆ.

-ಮಣಿಕಂಠ ಪಾ ಹಿರೇಮಠ ಬಾಗಲಕೋಟೆ

ಶಿಕ್ಷೆಗೆ ಅರ್ಹ

ನಟ ದರ್ಶನ್ ತೂಗುದೀಪ ಸೇರಿದಂತೆ ಹಲವರು ವ್ಯಕ್ತಿಯೊಬ್ಬನ ಕೊಲೆಯ ಆರೋಪದ ಮೇಲೆ ಪೋಲೀಸ್ ಕಸ್ಟಡಿಯಲ್ಲಿ ಇದ್ದಾರೆ. ಪೋಲೀಸರು ಅವರನ್ನು ವಿಚಾರಣೆಗೆ ಒಳಪಡಿಸುತ್ತಿದ್ದಾರೆ ಆತನನ್ನು ಅರೆಸ್ಟ್ ಮಾಡಿರುವ ವಿಷಯ ತಿಳಿದ ಅಭಿಮಾನಿಗಳು ವಿರೋಧಿಸುತ್ತಿದ್ದಾರೆ. ಇದು ನಟನೆ ಮೇಲಿನ ಅಭಿಮಾನ ಕಾರಣ.

ಇಂದಿನ ಅನೇಕರಿಗೆ ಯಾರ ಮೇಲೆ ಅಭಿಮಾನ ಇಟ್ಟುಕೊಳ್ಳಬೇಕು ಮತ್ತು ಯಾರನ್ನು ಮಾದರಿ ಆಗಿ ನೋಡಬೇಕು ಎಂಬುದರ ಚಿಂತನೆ ಇಲ್ಲ. ತೆರೆಯ ಮೇಲೆ ನಾಯಕನಾದ ಮಾತ್ರಕ್ಕೆ ಆತ ನಿಜಜೀವನದಲ್ಲಿ ಅಲ್ಲ. ಅಲ್ಲಿ ಹತ್ತಾರು ಜನರನ್ನು ಹೊಡೆದು ನೆಲಕ್ಕುರುಳಿಸುವವ ನಿಜ ಜೀವನದಲ್ಲಿ ಪುಕ್ಕಲ ಆಗಿರಬಹುದು. ನಟನೆ ಎಂಬುದು ಆತನಿಗೆ ಒಂದು ಹೊಟ್ಟೆಪಾಡು ಮತ್ತು ವೃತ್ತಿ. ಚಿತ್ರ ನೋಡುವವರಿಗೆ ಒಂದು ಮನರಂಜನೆ ಅಷ್ಟೆ. ಕತೆಯಲ್ಲಿ ನೀತಿಪಾಠಗಳಿದ್ದರೆ ನಿಜ ಜೀವನದಲ್ಲಿ ಅಳವಡಿಸಿಕೊಳ್ಳಬಹುದು. ಅಷ್ಟೇ ಹೊರತು ಅಂತಹವರ ಮೇಲಿನ ಅತಿರೇಕದ ಅಭಿಮಾನ ತರವಲ್ಲ. ಆತ ತನ್ನ ಪಾಲಿನ ಕರ್ತವ್ಯ ಸೊಗಸಾಗಿ ನಿರ್ವಹಿಸಿದ್ದರೆ ಬೆನ್ನು ತಟ್ಟಿ ಪ್ರೋತ್ಸಾಹಿಸಬಹುದು ಸಾಧ್ಯವಾದರೆ ಮತ್ತೆ ಆ ಚಿತ್ರ ನೋಡಬಹುದು. ಅತಿಯಾದ ಅಭಿಯಾನವು ನಟನಿಗೆ ತಾನೇನೋ ನೇರವಾಗಿ ಭೂಮಿಗೆ ಇಳಿದಂತಹಹ ಅಥವಾ ದೈವಾಂಶ ಸಂಭೂತ ಎಂಬ ಭಾವ ತರಬಹುದು. ಅದೇ ಆತನಿಗೆ ಬೇಡದ ಅಹಂ ಬರಲೂ ಕಾರಣವಾಗಬಹುದು. ಆತ ಕೂಡಾ ನಿಮ್ಮೆಲ್ಲರಂತೆ ಸಾಮಾನ್ಯ ಮಾನವನೇ ಹೌದು. ಆತನಿಗೂ ಸಾಮಾನ್ಯರಂತೆ ಗುಣ ಅವಗುಣಗಳು ಇರಲಿಕ್ಕೂ ಸಾಕು.

ಅಂತಿಮವಾಗಿ ಯಾರೇ ಆದರೂ ಸಹ ಅಪರಾಧ ಮಾಡಿದ್ದರೆ ಶಿಕ್ಷೆ ಅನುಭವಿಸಲೇಬೇಕು. ನಿರಪರಾಧಿ ಎಂದು ಸಾಬೀತಾದರೆ ಗೌರವಯುತ ಬಿಡುಗಡೆ ಕೂಡಾ ಇದ್ದೇ ಇದೆ. ಕಾನೂನಿಗೆ ಯಾರೂ ಹೊರತಲ್ಲ. ಉಪ್ಪು ತಿಂದ ಮೇಲೆ ನೀರು ಕುಡಿಯಲೇಬೇಕು.

-ಪತ್ತಂಗಿ ಎಸ್ ಮುರಳಿ ಬೆಂಗಳೂರು

ಭಟ್ಟರ್ ಸ್ಕಾಚ್

● **ಚಂದ್ರಶೇಖರ ನಾಗೂರ, (ಇಮೇಲ್ ಮೂಲಕ)**
ಭಟ್ರೇ, ಅತ್ತೆ ತನ್ನ ಮಗಳ ಸಂಸಾರದಲ್ಲಿ ಕಡ್ಡಿ ಆಡಿಸೋದು ಯಾಕೆ?
- ಕಡ್ಡಿ ಆಡಿಸುವುದೇ ವಾಸಿ.. ಇನ್ನೇನು ಕಬಡ್ಡಿ ಆಡೋಕೆ ಆಗುತ್ತಾ?!

● **ರಾಘು ರಾಯ, ಮೈಸೂರು**
ವಿ.ಭಟ್ಟರೇನೋ ಬುಕ್ ಫೇರ್ ಅಂತ ಜರ್ಮನಿಗೆ ಹೋದ್ರು. ಈ ಪೆನ್ ಡ್ರೈವ್ ಪ್ರಜ್ವಲ್‌ಗೆ ಅಲ್ಲಿ ಏನಿತ್ತು ಕೆಲಸ?
- ಪೊಲೀಸ್ರು ಏನಾದರೂ ಅಫೇರ್ ಇತ್ತಾ ಅಂತ ವಿಚಾರಣೆ ಮಾಡುತ್ತಿದ್ದರಂತೆ!

● **ಹರಿ ಓಂ ಶಾಸ್ತ್ರೀ, ಬ್ಯಾಟರಾಯನಪುರ**
ಕ್ರಿಕೆಟ್ ಅನ್ನು ಕರತಲಾಮಲಕ ಮಾಡಿಕೊಂಡಿರುವ ನಾನು ಶ್ರೇಯಸ್, ವೆಂಕಟೇಶ್ ಅಯ್ಯರ್‌ಗಳ ಜತೆ ಆಡುವ ಭಾಗ್ಯ ಸಿಗತ್ತಾ, ಭಟ್ರೇ?
- ನಾಮ ಬಲದಿಂದ ಅವಕಾಶ ಸಿಗಬಹುದೇನೋ?!

● **ಗುರುನಾರಾಯಣ ಪಾತಪಲ್ಲಿ, (ಇಮೇಲ್ ಮೂಲಕ)**
ಭಟ್ರೇ, ಯಾರನ್ನು ಬೈದರೆ ಜಾತಿ ನಿಂದನೆ ಆಗುವುದಿಲ್ಲ?
- ಬ್ರಾಹ್ಮಣರನ್ನು!

● **ಅವಿಕ್ ಗೊಂದಿಮನೆ, ಕಡೂರು**
ಭಟ್ರೇ, ಪ್ರಾಥಮಿಕ ಸಚಿವರ ಕನ್ನಡವೇಕೆ ಪ್ರಾಥಮಿಕ ಹಂತದಲ್ಲಿದೆ?
- ಉನ್ನತ ಶಿಕ್ಷಣ ಸಚಿವರ ಕನ್ನಡ ಉನ್ನತವಾಗಿರಲು ಸಾಧ್ಯವಾ ಅಂತ ಮಧುಬಂಗಾರಪ್ಪ ಕೇಳಬಹುದು!

● **ಪಾಂಡವಪುರ ರಘು, ಪಾಂಡವಪುರ**
ಭಟ್ರೇ, ನಟ ದರ್ಶನನನ್ನು ರೋಲ್ ಮಾಡೆಲ್ ಆಗಿ ಇಟ್ಟುಕೊಳ್ಳುತ್ತಾರಲ್ಲ?
- ಪವಿತ್ರಾ ಗೌಡಳನ್ನು ಇಟ್ಟುಕೊಂಡವರಿಗೆ ಅವರೇ ರೋಲ್ ಮಾಡೆಲ್!

● **ನಿರಂಜನ ಕುಗ್ವೆ, ಶಿವಮೊಗ್ಗ**
ಭಟ್ರೇ, ದರ್ಶನ ಅಭಿಮಾನಿ ಪಟ್ಟಕ್ಕೆ ರಾಜೀನಾಮೆ ಕೊಡಲೇ?
- ಅದೊಂದು ಪಟ್ಟ ಎಂದು ಸ್ವೀಕರಿಸಿದ ನಿನ್ನ ಮಟ್ಟಕ್ಕೆ ನನ್ನ ಸಲಾಮು!

● **ಶ್ರೀಕರ ಪಂಡಿತ, (ಇಮೇಲ್ ಮೂಲಕ)**
ಭಟ್ರೇ, ಅಭಿಮಾನಿಯನ್ನೇ ಕೊಲ್ಲುವ ಮಟ್ಟಕ್ಕೆ ಹೋಗ್ತಾರಲ್ಲ?
- ಅಂಥವರು ನಿಜ ಜೀವನವನ್ನೇ ಸಿನಿಮಾ ಎಂದು ಭಾವಿಸಿದ್ದರಂತೆ?!

● **ಶ್ರೀನಿವಾಸ ಪಲ್ಲೇರ, ಜಾವಳಿ**
ಭಟ್ರೇ, ದರ್ಶನ ಒಳ್ಳೆಯ ನಟ ಆದರೆ ಕೆಟ್ಟ ಮನುಷ್ಯ ಅಂತಾರಲ್ಲ?
- ಇಲ್ಲಿ 'ಒಳ್ಳೆಯ' ಪದ ಬೇಕಿರಲಿಲ್ಲ!

● **ಚಂದ್ರು, ಕನಕಪುರ**
ಭಟ್ರೇ, ಇದೇ ಮೆಸೇಜನ್ನು ಆತ ಪತ್ನಿ ವಿಜಯಲಕ್ಷ್ಮಿಗೆ ಕಳಿಸಿದಿದ್ದರೆ ದರ್ಶನ ಹೀಗೆ ಮಾಡ್ತಾ ಇದ್ನಾ?
- ಪತ್ನಿಯೇ ಬೇರೆ, ಉಪಪತ್ನಿಯೇ ಬೇರೆ ಅಲ್ಲವೇ?!

ಸ್ಥಿರ ಸರಕಾರ, ಬಲಿಷ್ಠ ವಿರೋಧ ಪಕ್ಷದ ಸಮತೋಲನ!

ಮತದಾರರು ತಮ್ಮ ನಿಜವಾದ ಭಾವನೆಯನ್ನು ಖುಲ್ಲಂಖುಲ್ಲಾ ವ್ಯಕ್ತಪಡಿಸಿ ಸ್ಪಷ್ಟ ಜನಾದೇಶವನ್ನು ನೀಡಿದಾಗ ಇನ್ನುಳಿದ ಎಲ್ಲ ಸಂಗತಿಗಳೂ ಗೌಣವಾಗುತ್ತವೆ. ಇದೇ ನಮ್ಮ ದೇಶದ ಪ್ರಜಾಪ್ರಭುತ್ವ ವ್ಯವಸ್ಥೆಗಿರುವ ಅನುಪಮ ಗುಣ ಮತ್ತು ಶಕ್ತಿ.

ಸಂಗತ
ಡಾ.ವಿಜಯ್ ದರಡಾ
vveditoped@gmail.com

ಕಳೆದ ವಾರ ಇದೇ ಅಂಕಣದಲ್ಲಿ ಪ್ರಜಾಪ್ರಭುತ್ವ ಸತ್ತಿಲ್ಲ, ಅದು ಗೆದ್ದಿದೆ ಎಂದು ಬರೆದಿದ್ದೆ. ಏಕೆಂದರೆ ನನಗೆ ಭಾರತದ ಮತದಾರರ ನಿರ್ಣಾಯಕ ಶಕ್ತಿ ಹಾಗೂ ಅವರ ಪ್ರಬುದ್ಧತೆಯ ಬಗ್ಗೆ ಯಾವುದೇ ಅನುಮಾನವಿರಲಿಲ್ಲ. ಮತದಾರರು ಸಾಮಾನ್ಯವಾಗಿ ಯಾವುದೇ ರಾಜಕೀಯ ಪಕ್ಷದ ಸಾಮರ್ಥ್ಯವನ್ನು ಕೇವಲ ತಮ್ಮ ಬದುಕಿನ ಮೂಲಭೂತ ಅಗತ್ಯಗಳಿಗೆ ಅನುಗುಣವಾದ ಮಾನದಂಡಗಳನ್ನಿಟ್ಟುಕೊಂಡು ಅಳೆಯುವುದಿಲ್ಲ. ಭಾರತೀಯರಿಗೆ ಈ ದೇಶದ ಸಂವಿಧಾನದ ಬಗ್ಗೆ ಚೆನ್ನಾಗಿ ಅರಿವಿದೆ. ಹೀಗಾಗಿ ಸಾಂವಿಧಾನಿಕ ಮಾನದಂಡಗಳನ್ನೂ ಪರಿಗಣಿಸಿ ಅವರು ಯಾವುದೇ ರಾಜಕೀಯ ಪಕ್ಷವೊಂದರ ಬಗ್ಗೆ ತಮ್ಮದೇ ಆದ ನಿರ್ಣಯಕ್ಕೆ ಬರುತ್ತಾರೆ. ಮತದಾರರು ತಮ್ಮ ನಿಜವಾದ ಭಾವನೆಯನ್ನು ಚುನಾವಣೆಯಲ್ಲಿ ಸ್ಪಷ್ಟವಾಗಿ ವ್ಯಕ್ತಪಡಿಸಿದ್ದಾರೆ ಎಂದಾದರೆ ಬೇರೆಲ್ಲವೂ ಗೌಣವಾಗುತ್ತದೆ. ಆದರೆ, ಅವರೇ ಅನುಮಾನ ವ್ಯಕ್ತಪಡಿಸಿದ್ದರೆ ಅದರ ಅರ್ಥವೇನು ಎಂಬುದನ್ನು ಗಮನಿಸಬೇಕಾಗುತ್ತದೆ. ಇಂಗ್ಲಿಷ್‌ನಲ್ಲೊಂದು ಮಾತಿದೆ: 'ಗೆಲ್ಲುವುದು ಯಾವಾಗಲೂ ಜಯವಲ್ಲ ಮತ್ತು ಸೋಲುವುದು ಯಾವಾಗಲೂ ಪರಾಭವವಲ್ಲ.

ಈ ಬಾರಿ ನಮ್ಮ ದೇಶದ ಲೋಕಸಭೆ ಚುನಾವಣೆಯಲ್ಲಿ ಆಗಿರುವುದೂ ಇದೇ. ಮತದಾರರು ಎನ್‌ಡಿಎ ಮೈತ್ರಿಕೂಟದ 400 ಸೀಟುಗಳ ಅಬ್ಬರದ ಪ್ರಚಾರಕ್ಕೂ ಮರುಳಾಗಲಿಲ್ಲ, ಹಾಗೆಯೇ ಇಂಡಿಯಾ ಮೈತ್ರಿಕೂಟದವರ ಬಹುಮತದ ನಿರೀಕ್ಷೆಗಳಿಗೂ ಬೆಲೆ ಕೊಡಲಿಲ್ಲ. ಅವರು ಬಿಜೆಪಿಗೆ ಅಧಿಕ ಮತ ನೀಡಿ ಆ ಪಕ್ಷವನ್ನು ಅತಿದೊಡ್ಡ ಪಕ್ಷವನ್ನಾಗಿ ಮಾಡಿದ್ದೇನೋ ನಿಜ. ಆದರೆ, ಬಹುಮತವನ್ನು ಎನ್‌ಡಿಎ ಮೈತ್ರಿಕೂಟಕ್ಕೆ ನೀಡಿದ್ದಾರೆ. ಇದರ ಅರ್ಥ ಸ್ಪಷ್ಟವಾಗಿದೆ: 'ಕೇಂದ್ರದಲ್ಲಿ ಮತ್ತೊಮ್ಮೆ ಎನ್‌ಡಿಎ ಮೈತ್ರಿಕೂಟವೇ ಅಧಿಕಾರಕ್ಕೆ ಬರಬೇಕು, ಆದರೆ ಅದು ಬಲಿಷ್ಠವಾದ ವಿಪಕ್ಷವನ್ನು ಎದುರಿಸಿ ಅಧಿಕಾರ ನಡೆಸಬೇಕು'.

ಯಾವಾಗಲೂ ಒಂದೇ ಬದಿ ತುಂಬಾ ಬಲಿಷ್ಠವಾಗಿ, ಇನ್ನೊಂದು ಬದಿ ಸದಾ ದುರ್ಬಲವಾಗಿ ಇದ್ದುಬಿಟ್ಟರೆ ಸಮತೋಲನ ತಪ್ಪುತ್ತದೆ. ಇದು ತುಂಬಾ ಸರಳವಾದ ಸಂಗತಿ. ಮತದಾರರು ಈ ಬಾರಿ ಈ ಅಸಮತೋಲನವನ್ನು ಸರಿಪಡಿಸಿದ್ದಾರೆ. ಡಚ್ ಲೇಖಕ ಪೌಲ್ ಹೆನ್ನಿಂಗ್ ಹೇಳುವಂತೆ, 'ವಿರೋಧ ಪಕ್ಷವು ಪ್ರಸ್ತುತವಾಗಿದ್ದಾಗ ಮಾತ್ರ ಯಾವುದೇ ದೇಶದ ಪ್ರಜಾಪ್ರಭುತ್ವ ಹೇಗೆ ಕೆಲಸ ಮಾಡುತ್ತಿದೆ ಎಂಬುದನ್ನು ಅಳೆಯಬಹುದು. ವಿರೋಧ ಪಕ್ಷ ನಗಣ್ಯವಾಗಿದ್ದರೆ ಆ ದೇಶದಲ್ಲಿ ಪ್ರಜಾಪ್ರಭುತ್ವ ಹೇಗಿದೆ ಎಂಬುದನ್ನು ಹೇಳುವುದು ಕಷ್ಟ'. ಮ್ಯಾನ್ಮಾರ್‌ನ ಪ್ರಸಿದ್ಧ ಪ್ರಜಾಪ್ರಭುತ್ವ ಪರ ಹೋರಾಟಗಾರ್ತಿ ಆಂಗ್ ಸಾನ್ ಸೂ ಕಿ ಇದನ್ನು ಇನ್ನೂ ಕಠಿಣವಾಗಿ ಹೇಳಿದ್ದಾರೆ. ಅವರ ಪ್ರಕಾರ, 'ವಿರೋಧ ಪಕ್ಷಗಳನ್ನು ಟೀಕಿಸಿದರೆ ನಿಮಗೆ ಪ್ರಜಾಪ್ರಭುತ್ವದ ನಿಜವಾದ ಅರ್ಥವೇ ಗೊತ್ತಿಲ್ಲ ಎಂದರ್ಥ. ವಿರೋಧ ಪಕ್ಷಗಳನ್ನು ನಾಶಪಡಿಸಲು ಯತ್ನಿಸಿದರೆ ನೀವು ಪ್ರಜಾಪ್ರಭುತ್ವದ ಬೇರುಗಳನ್ನೇ ಕತ್ತರಿಸಿ ಹಾಕುತ್ತಿದ್ದೀರಿ ಎಂದರ್ಥ'. ಭಾರತದ ಮೊದಲ ಪ್ರಧಾನ ಮಂತ್ರಿ ಪಂ.ಜವಾಹರಲಾಲ್ ನೆಹರು ಕೂಡ ಇದೇ ರಾಜಕೀಯ ಸಿದ್ಧಾಂತದಲ್ಲಿ ನಂಬಿಕೆ ಇರಿಸಿದ್ದರು. ನಾನು ಕೂಡ ಈ ಬಗ್ಗೆ ಪದೇಪದೇ ಬರೆದಿದ್ದೇನೆ. ನನ್ನ ಪ್ರಕಾರ, ಪ್ರಜಾಪ್ರಭುತ್ವ ಗಟ್ಟಿಯಾಗಿರಬೇಕು ಎಂದಾದರೆ ದೇಶದಲ್ಲಿ ಬಲಿಷ್ಠವಾದ ವಿರೋಧ ಪಕ್ಷವಿರುವುದು ಅತ್ಯಗತ್ಯ.

ಪ್ರಧಾನಿ ನರೇಂದ್ರ ಮೋದಿಯವರ 10 ವರ್ಷಗಳ ಆಡಳಿತದ ಅವಧಿಯಲ್ಲಿ ದೇಶ ಸಾಕಷ್ಟು ದೊಡ್ಡ ದೊಡ್ಡ ಸಾಧನೆಗಳನ್ನು ಮಾಡಿದೆ. ಅನೇಕ ಕಠಿಣ ನಿರ್ಧಾರಗಳನ್ನು ಕೈಗೊಳ್ಳುವ ಮೂಲಕ ಅವರ ಸರಕಾರ ದೇಶವನ್ನು ಪ್ರಗತಿಯ ಪಥದಲ್ಲಿ ಕೊಂಡೊಯ್ದಿದೆ. ಸಂವಿಧಾನದ 370ನೇ ಪರಿಚ್ಛೇದವನ್ನು ರದ್ದುಪಡಿಸಿ ಜಮ್ಮು ಮತ್ತು ಕಾಶ್ಮೀರದ ವಿಶೇಷ ಸ್ಥಾನಮಾನವನ್ನು ಹಿಂಪಡೆಯುವಂತಹ ಅಸಾಧ್ಯ ಕೆಲಸಗಳನ್ನೂ ಮೋದಿ ಸರಕಾರ ಮಾಡಿದೆ. ಅವರ ಕರ್ತೃತ್ವ ಶಕ್ತಿಯ ಬಗ್ಗೆ ಯಾವ ಅನುಮಾನಗಳೂ ಇಲ್ಲ. ಅವರ ಅವಧಿಯಲ್ಲಿ ಭಾರತದ ಧ್ವನಿ ಜಗತ್ತಿನ ಮೂಲೆಮೂಲೆಗೂ ತಲುಪುವಂತಾಯಿತು. ಭಾರತ ಏನಾದರೂ ಹೇಳಿದರೆ ಎಲ್ಲಾ ದೇಶಗಳೂ ಕಿವಿಗೊಟ್ಟು ಕೇಳಿಸಿಕೊಳ್ಳುವಂತಾಯಿತು. ಇದೇನೂ ಸಣ್ಣ ಬದಲಾವಣೆಯಲ್ಲ. ಆದರೆ, ಮತದಾರರಿಗೆ ನಮ್ಮ ದೇಶದಲ್ಲಿ ವಿರೋಧ ಪಕ್ಷ ದಿನೇದಿನೇ ದುರ್ಬಲವಾಗುತ್ತಿದೆ ಮತ್ತು ಆಡಳಿತಾರೂಢ ಪಕ್ಷ ಈ ಅಸಮತೋಲನವನ್ನು ತನ್ನ ಅನುಕೂಲಕ್ಕೆ ತಕ್ಕಂತೆ ಬಳಸಿಕೊಳ್ಳುತ್ತಿದೆ ಎಂದು ಅನ್ನಿಸತೊಡಗಿತ್ತು. ಯಾವಾಗ ಆಡಳಿತ ಪಕ್ಷದ ನಾಯಕರು ತೀರಾ ಅತಿ ಎನ್ನಿಸುವಂತೆ 'ಕಾಂಗ್ರೆಸ್ ಮುಕ್ತ ಭಾರತ ಎನ್ನುವಂತಹ ತಲೆಬುಡವಿಲ್ಲದ ಕನಸುಗಳನ್ನು ಕಾಣತೊಡಗಿದರೋ ಆಗಲೇ ಮತದಾರರು ಎಚ್ಚೆತ್ತುಕೊಂಡರು'. ಪ್ರಜಾಪ್ರಭುತ್ವ ವ್ಯವಸ್ಥೆಯಲ್ಲಿ ಯಾವುದಾದರೊಂದು ರಾಜಕೀಯ ಪಕ್ಷವು ಇನ್ನೊಂದು ರಾಜಕೀಯ ಪಕ್ಷವನ್ನು ಸಂಪೂರ್ಣ ಅಳಿಸಿಹಾಕುವಂತಹ ಯೋಚನೆಯನ್ನಾದರೂ ಹೇಗೆ ಮಾಡಲು ಸಾಧ್ಯ? ಇದು ಅತಿರೇಕವಲ್ಲದೇ ಇನ್ನೇನು? ಕಾಂಗ್ರೆಸ್ ಪಕ್ಷವನ್ನು ಯಾರೂ ನಿರ್ನಾಮ ಮಾಡಲು ಸಾಧ್ಯವಿಲ್ಲ ಎಂದು ನಾನು ಯಾವಾಗಲೂ ಹೇಳುತ್ತಾ ಬಂದಿದ್ದೇನೆ. ಕಾಂಗ್ರೆಸ್ ಎಂಬ ಹೆಮ್ಮರ ಈಗ ದುರ್ಬಲವಾಗಿರುವಂತೆ ಕಾಣಿಸಬಹುದು, ಆದರೆ ಅದರ ಬೇರುಗಳು ತುಂಬಾ ಗಟ್ಟಿಯಾಗಿವೆ ಮತ್ತು ಬಹಳ ಆಳಕ್ಕೆ ಇಳಿದಿವೆ. ಆಲದ ಮರದ ಒಂದು ಬಿಳಲು ಹೇಗೆ ನೆಲಕ್ಕೆ ತಲುಪಿ, ಅಲ್ಲೇ ಬೇರು ಬಿಟ್ಟು, ಮತ್ತೊಂದು ಮರವಾಗಿ ಬೆಳೆಯುತ್ತದೆಯೋ ಹಾಗೆಯೇ ಕಾಂಗ್ರೆಸ್ ಪಕ್ಷ ಕೂಡ ತನ್ನನ್ನು ತಾನು ವಿಸ್ತರಿಸಿಕೊಳ್ಳುವ ಮತ್ತು ಬುಡವನ್ನು ಗಟ್ಟಿಗೊಳಿಸಿಕೊಳ್ಳುವ ಸಾಮರ್ಥ್ಯವನ್ನು ಹೊಂದಿದೆ. ಒಂದಷ್ಟು ಆಂತರಿಕ ಬಿಕ್ಕಟ್ಟುಗಳು ಹಾಗೂ ಪರಸ್ಪರರ ಕಾಲೆಳೆಯುವ ಅದರ ನಾಯಕರ ಕ್ಷುಲ್ಲಕ ಗುಣದಿಂದಾಗಿ ಆ ಪಕ್ಷ ಇತ್ತೀಚಿನ ವರ್ಷಗಳಲ್ಲಿ ಕೆಟ್ಟ ದಿನಗಳನ್ನು ನೋಡಬೇಕಾಗಿ ಬಂದಿತು ಅಷ್ಟೆ. ಆದರೆ ಈಗಲೂ ಕಾಂಗ್ರೆಸ್ ಪಕ್ಷ ಜೀವಂತವಾಗಿದೆ ಮತ್ತು ಗಟ್ಟಿಯಾಗಿ ಎದ್ದುನಿಲ್ಲುವ ಸಾಮರ್ಥ್ಯ ಅದಕ್ಕೆ ಇದ್ದೇ ಇದೆ. ಈ ಬಾರಿ ಚುನಾವಣೆಗೂ ಮುನ್ನವೇ ಎಚ್ಚೆತ್ತುಕೊಂಡು ಕಾಂಗ್ರೆಸ್ ನಾಯಕರು ಪ್ರಾದೇಶಿಕ ಪಕ್ಷಗಳ ಜೊತೆ ಸೇರಿ ಮೈತ್ರಿಕೂಟವನ್ನು ರಚಿಸಿಕೊಂಡರು. ತನ್ಮೂಲಕ ಮತದಾರರ ವಿಶ್ವಾಸವನ್ನು ಮರಳಿ ಗಳಿಸಿಕೊಂಡರು. ಹೀಗಾಗಿ, ಇಂಡಿಯಾ ಮೈತ್ರಿಕೂಟದ ಶಕ್ತಿಯೇನು ಎಂಬುದು ಚುನಾವಣೆಯಲ್ಲಿ ಸಾಬೀತಾಗಿದೆ. ಈಗ ಆ ಪಕ್ಷಗಳ ನಾಯಕರು ಮತದಾರರ ನಿರೀಕ್ಷೆಗಳನ್ನು ಹೇಗೆ ತಮ್ಮಿಂದ ತಲುಪಲು ಸಾಧ್ಯ ಎಂಬುದನ್ನು ಸಾಧಿಸಿ ತೋರಿಸಬೇಕಿದೆ.

ಇಂಡಿಯಾ ಮೈತ್ರಿಕೂಟದ ಮುಂದಿರುವ ಸವಾಲುಗಳ ಬಗ್ಗೆ ಚರ್ಚಿಸುವುದಕ್ಕಿಂತ ಮೊದಲು, ಈಗಾಗಲೇ ಮೂರನೇ ಬಾರಿ ಪ್ರಧಾನ ಮಂತ್ರಿಯಾಗಿ ಪ್ರಮಾಣ ವಚನ ಸ್ವೀಕರಿಸಿದ ನರೇಂದ್ರ ಮೋದಿಯವರ ಎದುರು ಇರುವ ಪ್ರಮುಖ ಸವಾಲುಗಳನ್ನು ತಿಳಿದುಕೊಳ್ಳುವುದು ತುಂಬಾ ಮುಖ್ಯ. ಅವರ ಮೊದಲ ಎರಡು ಅವಧಿಯ ಸರ್ಕಾರಗಳಲ್ಲಿ ಭಾರತೀಯ ಜನತಾ ಪಕ್ಷಕ್ಕೆ ದೊಡ್ಡ ಸಂಖ್ಯಾಬಲವಿತ್ತು. ಹೀಗಾಗಿ, ಸರಕಾರ ಎನ್‌ಡಿಎಯದ್ದೇ ಇದ್ದರೂ ಅಲ್ಲಿ ಎನ್‌ಡಿಎ ಮೈತ್ರಿಕೂಟದ ಅಂಗಪಕ್ಷಗಳ ಮಾತನ್ನು ಕೇಳುವ ದರ್ದು ಬಿಜೆಪಿಗೆ ಇರಲಿಲ್ಲ. ಅದರ ಲಾಭ ಪಡೆದುಕೊಂಡು ಬಿಜೆಪಿಯವರು ಎನ್‌ಡಿಎ ಅಂಗಪಕ್ಷಗಳನ್ನು ಮೂಲೆಗೆ ತಳ್ಳಿದ್ದರು. ಆದರೆ ಈ ಬಾರಿ ಹಾಗಾಗಿಲ್ಲ. ಬಿಜೆಪಿಗೆ ಬಹುಮತ ಬಂದಿಲ್ಲ. ಅದು ಅತಿದೊಡ್ಡ ಪಕ್ಷವಾಗಿ ಹೊರಹೊಮ್ಮಿದ್ದರೂ, ಸರಕಾರ ನಡೆಸಲು ಹಾಗೂ ಲೋಕಸಭೆಯಲ್ಲಿ ಬಹುಮತಕ್ಕೆ ಬೇಕಾದ ಸಂಖ್ಯೆಯನ್ನು ತೋರಿಸಲು ಅದು ಮೈತ್ರಿಪಕ್ಷಗಳ ಮೇಲೆ ಅವಲಂಬಿತವಾಗಲೇಬೇಕಿದೆ. ಅಂಗಪಕ್ಷಗಳನ್ನು ಬಿಟ್ಟು ಅಥವಾ ಅವುಗಳನ್ನು ಕಡೆಗಣಿಸಿ ಬಿಜೆಪಿ ಏನೂ ಮಾಡುವಂತಿಲ್ಲ. ಟಿಡಿಪಿಯ ಚಂದ್ರಬಾಬು ನಾಯ್ಡು, ಜೆಡಿಯುನ ನಿತೀಶ್ ಕುಮಾರ್, ಶಿವಸೇನೆಯ ಏಕನಾಥ್ ಶಿಂಧೆ ಹಾಗೂ ಎಲ್‌ಜೆಪಿಯ ಚಿರಾಗ್ ಪಾಸ್ವಾನ್ ಅವರು ಪೂರ್ತಿ ಐದು ವರ್ಷ ತಾವು ಬಿಜೆಪಿಗೆ ಬೆಂಬಲ ನೀಡುವುದಾಗಿ ಘೋಷಿಸಿದ್ದಾರಾದರೂ ಅದನ್ನೇ ನಂಬಿಕೊಂಡು ಕುಳಿತುಕೊಳ್ಳುವ ಪರಿಸ್ಥಿತಿ ಇಲ್ಲ. ನಾಯ್ಡು ಮತ್ತು ನಿತೀಶ್ ಸಾಕಷ್ಟು ಪಳಗಿರುವ ರಾಜಕಾರಣಿಗಳು. ಅವರು ಯಾವುದನ್ನೂ ಉಚಿತವಾಗಿ ಮಾಡುವುದಿಲ್ಲ. ಕಾಲ ಕೂಡಿಬಂದಾಗ ತಮ್ಮ ಪಾಲಿನ ರೊಟ್ಟಿಯನ್ನು ಕಿತ್ತುಕೊಂಡೇ ಕಿತ್ತುಕೊಳ್ಳುತ್ತಾರೆ. ಇಷ್ಟಕ್ಕೂ ಅವರು ಬಿಜೆಪಿಯಿಂದ ಬಂದವರಲ್ಲ!

ಇಂತಹ ಪರಿಸ್ಥಿತಿ ಇರುವಾಗ ನರೇಂದ್ರ ಮೋದಿ ಮುಂದೆ ಇರುವ ಸವಾಲು ಕಠಿಣವಾಗಿದೆ ಎಂಬುದರಲ್ಲಿ ಯಾವ ಅನುಮಾನವೂ ಇಲ್ಲ. ಮೂರನೇ ಅವಧಿಯಲ್ಲಿ ಭಾರತವನ್ನು ಇನ್ನಷ್ಟು ಸಶಕ್ತವಾಗಿ ಕಟ್ಟುವ ಹಾಗೂ ಭಾರತೀಯರನ್ನು ಇನ್ನಷ್ಟು ಸಬಲೀಕರಣಗೊಳಿಸುವ ಅವರ ಯೋಜನೆಗಳು ಸಾಕಾರಗೊಳ್ಳುತ್ತವೆಯೇ? ಈಗಲೂ ಭಾರತವು ಜಗತ್ತಿನ ಮೂರನೇ ಅತಿದೊಡ್ಡ ಆರ್ಥಿಕ ಶಕ್ತಿಯಾಗಿ ಹೊರಹೊಮ್ಮುವ ತನ್ನ ಕನಸನ್ನು ನನಸಾಗಿಸಿಕೊಳ್ಳಲಿದೆಯೇ? ಸಾಮಾನ್ಯವಾಗಿ ಸಮ್ಮಿಶ್ರ ಸರಕಾರಗಳು ಜಾಗತಿಕ ವೇದಿಕೆಯಲ್ಲಿ ದೇಶದ ಇಮೇಜ್ ಹೇಗಿರಬೇಕು ಎಂಬುದರ ಬಗ್ಗೆ ತಲೆಕೆಡಿಸಿಕೊಳ್ಳುವುದಿಲ್ಲ ಎಂಬ ನಂಬಿಕೆಯಿದೆ. ಸರಕಾರ ಬದಲಾದಂತೆ ವಿದೇಶಾಂಗ ನೀತಿಗಳು ಹಾಗೂ ಬೇರೆ ಬೇರೆ ದೇಶಗಳನ್ನು ನೋಡುವ ದೃಷ್ಟಿಕೋನಗಳು ಬದಲಾಗುತ್ತವೆ. ಕಳೆದ 10 ವರ್ಷಗಳಿಂದ ಬಹಳ ಕಷ್ಟಪಟ್ಟು ಜಾಗತಿಕ ರಂಗದಲ್ಲಿ ಭಾರತಕ್ಕೊಂದು ಅದ್ಭುತ ಇಮೇಜ್ ತಂದುಕೊಟ್ಟ ಮೋದಿಗೆ ಇದು ಬಹುದೊಡ್ಡ ಸವಾಲೇ ಸರಿ. ಅದಕ್ಕಿಂತ ಹೆಚ್ಚಾಗಿ, 'ಮೋದಿ ಕಿ ಗ್ಯಾರಂಟಿ' ಎಂದು ಪ್ರಚಾರಕ್ಕೆ ಹೋದಲ್ಲೆಲ್ಲ ಕೂಗಿ ಕೂಗಿ ಹೇಳಿದ ಮನುಷ್ಯ ಆ ಗ್ಯಾರಂಟಿಯನ್ನು ಈಡೇರಿಸಲು ಸಾಧ್ಯವಾಗಲಿದೆಯೇ? ಅಥವಾ ಅವುಗಳೊಂದಿಗೆ ರಾಜಿ ಮಾಡಿಕೊಳ್ಳಬೇಕಾಗಿ ಬರುತ್ತದೆಯೇ?

ನಾಯ್ಡು, ನಿತೀಶ್, ಶಿಂಧೆ ಮತ್ತು ಚಿರಾಗ್ ಪಾಸ್ವಾನ್‌ರನ್ನು ಹದ್ದುಬಸ್ತಿನಲ್ಲಿ ಇರಿಸಲು ಬೇರೆ ಪಕ್ಷಗಳ ಸಂಸದರನ್ನು ತನ್ನತ್ತ ಸೆಳೆದು ಪಕ್ಷಾಂತರ ಮಾಡಿಸಿಕೊಳ್ಳುವ ಆಪರೇಷನ್‌ಗೆ ಬಿಜೆಪಿ ಕೈಹಾಕಲಿದೆ ಎಂದು ಕೆಲವರು ಹೇಳುತ್ತಿದ್ದಾರೆ. ನನ್ನ ಪ್ರಕಾರ ಈ ವಿಷಯದಲ್ಲಿ ಬಿಜೆಪಿ ಬಹಳ ಎಚ್ಚರಿಕೆಯಿಂದ ನಡೆದುಕೊಳ್ಳಬೇಕು. ಇಂತಹ ಒಡೆದು ಆಳುವ ರಾಜಕೀಯವನ್ನು ಭಾರತದ ಮತದಾರರು ಇಷ್ಟಪಡುವುದಿಲ್ಲ. ರಾಜಕೀಯ ಪಂಡಿತರ ವಿಶ್ಲೇಷಣೆಗಳ ಪ್ರಕಾರ, ಬೇರೆ ಪಕ್ಷಗಳ ಜನಪ್ರತಿನಿಧಿಗಳನ್ನು ಸೆಳೆಯುವ ಬಿಜೆಪಿಯ ರಣತಂತ್ರವೇ ಮಹಾರಾಷ್ಟ್ರದಲ್ಲಿ ಆ ಪಕ್ಷ ಸೋತಿದ್ದಕ್ಕೆ ಕಾರಣ. ಆದ್ದರಿಂದ ಈ ಮಾದರಿಯ ಆಪರೇಷನ್‌ಗಳಿಗೆ ಕೈಹಾಕುವ ಮುನ್ನ ಹತ್ತು ಸಲ ಯೋಚಿಸುವುದು ಒಳಿತು.

ಅದೇ ರೀತಿ, ಕಾಂಗ್ರೆಸ್ ಮತ್ತು ಇಂಡಿಯಾ ಒಕ್ಕೂಟದ ಮುಂದಿರುವ ಸವಾಲು ಕೂಡ ದೊಡ್ಡದೇ. ಚುನಾವಣೆಯಲ್ಲಿ ಒಳ್ಳೆಯ ಪ್ರದರ್ಶನ ನೀಡಿದ ಬಳಿಕ ಅವು ಈಗ ತಮ್ಮನ್ನು ಬಲಿಷ್ಠ ಹಾಗೂ ರಚನಾತ್ಮಕ ವಿರೋಧ ಪಕ್ಷವಾಗಿ ಸಾಬೀತುಪಡಿಸುವ ಅಗತ್ಯವಿದೆ. ಇಂಡಿಯಾ ಒಕ್ಕೂಟದಲ್ಲಿ ಅಷ್ಟೊಂದು ರಾಜಕೀಯ ಪಕ್ಷಗಳು ಇರುವಾಗ ಎಲ್ಲರನ್ನೂ ಜೊತೆಗೆ ಕರೆದುಕೊಂಡು ಹೋಗುವುದು ಸುಲಭವಿಲ್ಲ. ಪ್ರತಿಯೊಂದು ರಾಜಕೀಯ ಪಕ್ಷಕ್ಕೂ ತನ್ನದೇ ಆದ ಆಶೋತ್ತರಗಳು ಇರುತ್ತವೆ. ಆಮಿಷಗಳ ಪ್ರಚೋದನೆಗೆ ಜೊಲ್ಲು ಸುರಿಸುವ ಅಪಾಯವಂತೂ ಯಾವಾಗಲೂ ಇದ್ದಿದ್ದೇ. ಇಷ್ಟಕ್ಕೂ ಇದು 'ಒಂದು ವೇಳೆ' 'ಆದರೆ'ಗಳ ಜಮಾನ. ಇಲ್ಲಿ ಏನು ಬೇಕಾದರೂ ಆಗಬಹುದು!

(ಲೇಖಕರು: ಹಿರಿಯ ಪತ್ರಕರ್ತರು, ರಾಜ್ಯಸಭಾ ಮಾಜಿ ಸದಸ್ಯರು)

ಅನಿಸಿಕೆ
ಸಂದೀಪ್ ಶರ್ಮಾ ಮೂಟೇರಿ

ಚುನಾವಣೋತ್ತರ ಅವಲೋಕನ

ಈ ಬಾರಿಯ ಲೋಕಸಭಾ ಚುನಾವಣೆಯ ಫಲಿತಾಂಶವನ್ನು ಅವಲೋಕಿಸಿದಾಗ ಮತದಾರರು ಮತ್ತೊಮ್ಮೆ ಮೋದಿಯವರ ನೇತೃತ್ವದಲ್ಲಿ ಸರಕಾರವನ್ನು ನಡೆಸಲು ಆಶೀರ್ವದಿಸಿದ್ದಾರೆ. ಈ ಫಲಿತಾಂಶವು ನಿಸ್ಸಂಶಯವಾಗಿ ದೇಶದ ಪ್ರಜಾಪ್ರಭುತ್ವಕ್ಕೆ ಸಿಕ್ಕಂತಹ ಐತಿಹಾಸಿಕ ಗೆಲುವು. ಬಿಜೆಪಿಯು ಕೊಂಚ ಸರಳ ಬಹುಮತದಿಂದ ವಂಚಿತರಾಗಿದ್ದಕ್ಕೆ ವಿರೋಧ ಪಕ್ಷಗಳು ಇವಿಎಮ್ ನೀಡಿದ ಫಲಿತಾಂಶವನ್ನು ಅನಿವಾರ್ಯವಿಲ್ಲದೆ ಒಪ್ಪಿಕೊಳ್ಳಬೇಕಿದೆ ಇಲ್ಲದಿದ್ದರೆ ಈವಿಎಮ್ ಮೇಲೆಯೇ ಗೂಬೆ ಕೂರಿಸಿ ನಗೆಪಾಟಲಿಗೆ ಈಡಾಗುತ್ತಿದ್ದರು. ಈ ಫಲಿತಾಂಶವನ್ನು ಸೂಕ್ಷ್ಮವಾಗಿ ವಿಶ್ಲೇಷಿಸಿದರೆ, ದೇಶದ ಪ್ರಜೆಗಳು ಮತ್ತು ಪಕ್ಷಗಳಿಗೆ ಇದು ಹಲವಾರು ಒಳನೋಟಗಳನ್ನು ನೀಡುತ್ತದೆ.

ಜಾಹೀರಾತುಗಳ ಮೂಲಕ ಪಕ್ಷಗಳು ಬಿಂಬಿಸುವ 'ಅಭಿವೃದ್ಧಿ' ಚಿತ್ರಣಕ್ಕೆ ಜನ ಬೆಂಬಲಿಸದೆ ವಿರೋಧ ಪಕ್ಷ ಕಾಂಗ್ರೆಸ್ ಹಸಿ ಹಸಿ ಸುಳ್ಳು ಹೇಳಿಕೊಂಡು ಬಂದ ಹಿನ್ನೆಲೆಯಲ್ಲಿ ಮತದಾನವಾಗಿರುವುದು ವಿಪರ್ಯಾಸ. ಇಲ್ಲಿನ ಮೊದಲ ಪಾಠ, 'ಇಲ್ಲಿ ಯಾರೂ ಮುಖ್ಯರಲ್ಲ, ಅಮುಖ್ಯರೂ ಅಲ್ಲ'. ಈ ಫಲಿತಾಂಶದ ಇನ್ನೊಂದು ವಿಶೇಷ ಅಂಶವೆಂದರೆ, ಕಣದಲ್ಲಿರುವ ಅಭ್ಯರ್ಥಿ ಎಂತಹವರು ಎನ್ನುವುದನ್ನು ಗುರುತಿಸಿ, ಅದಕ್ಕೆ ಅನುಗುಣವಾಗಿ ಜನ ಮತದಾನ ಮಾಡಿದಂತಿದೆ. ಅಂದರೆ, ಪಕ್ಷದ ಒಬ್ಬಿಬ್ಬರು ನಾಯಕರನ್ನೇ ಕೇಂದ್ರಬಿಂದುವಾಗಿಸಿ ಚುನಾವಣೆ ಎದುರಿಸಿದರೂ ಸ್ಥಳೀಯ ಅಭ್ಯರ್ಥಿ ಅರ್ಹನಾಗಿಲ್ಲದಿದ್ದರೆ ಮತದಾರರು ಅಂತಹವರನ್ನು ನಿರ್ದಾಕ್ಷಿಣ್ಯವಾಗಿ ಮನೆಗೆ ಕಳುಹಿಸುತ್ತಾರೆ ಎಂಬ ಸಂದೇಶ ಕೆಲವಾದರೂ ಕ್ಷೇತ್ರಗಳಲ್ಲಿ ದಾಖಲಾಗಿದೆ. ಹಾಗಾಗಿ, ಪಕ್ಷಗಳು ಅಭ್ಯರ್ಥಿಗಳನ್ನು ಆಯ್ಕೆ ಮಾಡುವಾಗ, ಅವರ ಜಾತಿ, ಹಣಬಲ, ತೋಳ್ಬಲಕ್ಕಿಂತ ಹೆಚ್ಚಾಗಿ ಶಾಸನಸಭೆಗೆ ಹೋಗಲು ಇರಬೇಕಾದ ಅರ್ಹತೆಯತ್ತಲೂ ಗಮನಹರಿಸಬೇಕಾಗುತ್ತದೆ. ನಾಯಕರ ನಾಮಬಲ ಮಾತ್ರದಿಂದ ಒಂದು ಚುನಾವಣೆಯನ್ನೇನೋ ಗೆಲ್ಲಬಹುದು, ಆದರೆ, ಮತ್ತೆ ಮತ್ತೆ ಅದೇ ಅಭ್ಯರ್ಥಿಯನ್ನು ಆ ಒಂದೇ ಕಾರಣಕ್ಕಾಗಿ ಜನ ಗೆಲ್ಲಿಸಲಾರರು. ಈ ಚುನಾವಣೆಯಲ್ಲಿ ಅಭ್ಯರ್ಥಿಗಳ ಭವಿಷ್ಯವನ್ನು ನಿರ್ಧರಿಸಿದವರಲ್ಲಿ ಕೆಳವರ್ಗದವರು, ಆರ್ಥಿಕವಾಗಿ ಹಿಂದುಳಿದವರು, ಯುವಜನ, ಗೃಹಿಣಿಯರು ಮತ್ತು ಅಲ್ಪಸಂಖ್ಯಾತರ ಪಾತ್ರ ಹೆಚ್ಚಿನದು. ಯಾಕೆಂದರೆ, ಸಾಮಾನ್ಯವಾಗಿ ಈ ಸಮೂಹದ ಜನರ ದೈನಂದಿನ ಬದುಕಿನ ಮೇಲೆ ಸರಕಾರದ ಕಾರ್ಯಕ್ರಮಗಳು ಅತಿ ಹೆಚ್ಚು ಪ್ರಭಾವ ಬೀರುತ್ತವೆ. ವಸ್ತುಸ್ಥಿತಿ ಅವರ ಗ್ರಹಿಕೆಗೆ ತ್ವರಿತವಾಗಿ ನಿಲುಕುತ್ತದೆ. ಅದಕ್ಕೆ ಅನುಗುಣವಾಗಿ ಮತ ನೀಡುವುದು ಸಹಜ ವಿದ್ಯಮಾನ. ಈ ದಿಸೆಯಲ್ಲಿ, ಪ್ರಸಕ್ತ ಚುನಾವಣಾ ಫಲಿತಾಂಶವು ಕಾಂಗ್ರೆಸ್ ತಮ್ಮ ಭಾಷಣಗಳಲ್ಲಿ ಖಟಾಖಟ್ ಹಣವನ್ನು ನೀಡುತ್ತೇವೆ ಎಂದು ಪೊಳ್ಳು ಆಶ್ವಾಸನೆಯನ್ನು ಬಿಂಬಿಸಿ ಮತವನ್ನು ಸೆಳೆವುದರಲ್ಲಿ ಕೆಲವು ಸ್ಥಾನಗಳನ್ನು ಗೆಲ್ಲಲು ಸಶಕ್ತವಾಯಿತಷ್ಟೆ.

ವಿದೇಶಿ ನೆಲದಲ್ಲಿ ಭಾರತದ ಕುರಿತು ಒಳ್ಳೆಯ ಚಿತ್ರಣ ಮೂಡುತ್ತಿದೆ, ದೇಶದ ಅಭಿವೃದ್ಧಿ ಕಂಡುಬಂದರೂ ತೆರೆಮರೆಯಲ್ಲಿ ವಿರುದ್ಧವಾಗಿ ಕೆಲಸ ಮಾಡುವ ವಿರೋಧ ಪಕ್ಷಗಳ ಅಸಲಿ ಆಟಗಳು ಮುಂದಿನ ಚುನಾವಣೆಗೆ ಪರಿಣಾಮ ಬೀರದೇ ಇರುವುದಿಲ್ಲ. ಪ್ರಾಪಂಚಿಕವಾಗಿ ಮೋದಿ ವರ್ಚಸ್ಸು ಗೆದ್ದಿದ್ದರು ಕಾಂಗ್ರೆಸ್ಸಿನ ಅಸಲೀ ಬಣ್ಣ ಮತದಾರರಿಗೆ ಗೊತ್ತಿದ್ದರೂ ಜಟ್ಟಿ ಬಿದ್ದರೂ ಮೀಸೆ ಮಣ್ಣಾಗಲಿಲ್ಲವೆಂಬಂತೆ ವರ್ತಿಸುತ್ತಿರುವುದು ವಿಪರ್ಯಾಸದ ಸಂಗತಿ.

ಈಗ ಭಾರತದ ದಕ್ಷಿಣ ಭಾಗದಲ್ಲಿ ಬಿಜೆಪಿ ಪ್ರಬಲ ಅಸ್ತಿತ್ವವನ್ನು ಹೊಂದುತ್ತಿರುವುದು ನಿಸ್ಸಂಶಯ. ಕರ್ನಾಟಕದಲ್ಲಿ ಬಿಜೆಪಿ ಸ್ವಂತ ಬಲದಿಂದ ಸರಕಾರ ರಚಿಸಿದ್ದರೂ ಅದನ್ನು ಪ್ಯಾನ್ ಇಂಡಿಯಾ ಪಕ್ಷವನ್ನಾಗಿ ಪರಿವರ್ತಿಸಿದ ಕೀರ್ತಿ ಮೋದಿಯವರಿಗೆ ಸಲ್ಲಬೇಕು. ಆದಾಗ್ಯೂ, ಈ ಚುನಾವಣೆಯು ಪ್ರಾದೇಶಿಕ ಸಂಘಟನೆಗಳ ಪುನರುಜ್ಜೀವನದ ಬಗ್ಗೆ ಬಲವಾದ ಸಂಕೇತಗಳನ್ನು ನೀಡಿದೆ. ಉದಾಹರಣೆಗೆ, ಮತದಾರರು ಪ್ರಧಾನಿ ಮೋದಿಯನ್ನು ನಂಬಿದ್ದರೂ ಬಿಜೆಪಿಗೆ ಪ್ರಬಲ ಸ್ಥಳೀಯ ಮುಖ ಬೇಕು ಎಂಬ ಸಂದೇಶವನ್ನು ಬಿಹಾರ ರಾಜ್ಯ ನೀಡಿದೆ. ಸ್ಥಳೀಯ ಮಟ್ಟದಲ್ಲಿ ಪ್ರಬಲ ನಾಯಕತ್ವದ ರೇಖೆಯನ್ನು ರಚಿಸುವುದು ಇತರ ರಾಜ್ಯಗಳಲ್ಲಿ ಲಾಭಾಂಶವನ್ನು ನೀಡಿದೆ ಮತ್ತು ಬಿಹಾರದಂತಹ ರಾಜ್ಯಗಳಲ್ಲಿ ಇದನ್ನು ಪುನರಾವರ್ತಿಸಲು ಇದು ಸಕಾಲವಾಗಿದೆ. ಬಿಜೆಪಿ ಕೇಂದ್ರ ನಾಯಕತ್ವವು ಸಿದ್ಧಾಂತದೊಂದಿಗೆ ಹೊಂದಿಕೊಂಡಿರುವ ಮತ್ತು ಸಾಮರ್ಥ್ಯವಿರುವ ಯುವಕರನ್ನು ಬೆಳೆಸಬೇಕು. ಅನೇಕ ಜನರು ಸಮರ್ಥರಾಗಿದ್ದಾರೆ ಮತ್ತು ರಾಜಕೀಯಕ್ಕೆ ಪ್ರವೇಶಿಸಲು ಬಯಸುತ್ತಾರೆ ಆದರೆ ಅಗತ್ಯವಿರುವ ವಿಧಾನಗಳು ಮತ್ತು ಸಂಪರ್ಕಗಳಿಲ್ಲದ ಕಾರಣ ಜನರಿಗೆ ಸಾಧ್ಯವಾಗುತ್ತಿಲ್ಲ.

2023ರ ವಿಧಾನಸಭಾ ಚುನಾವಣೆಯಲ್ಲಿ ಕಾಂಗ್ರೆಸ್ ಗೆಲುವಿಗೆ ಪ್ರಭಾವ ಬೀರಿವೆ ಎಂದು ಭಾವಿಸಲಾಗುವ ಗ್ಯಾರಂಟಿ ಯೋಜನೆಗಳು ಈಗಿನ ಲೋಕಸಭಾ ಚುನಾವಣೆ ಫಲಿತಾಂಶದ ನಂತರ ಮತ್ತೆ ಚರ್ಚಾವೇದಿಕೆ ಏರಿವೆ. ರಾಜ್ಯ ಸರಕಾರ ಕೊಡಮಾಡಿದ ಐದೂ ಜನಪ್ರಿಯ ಯೋಜನೆಗಳ ಫಲಾನುಭವಿಗಳು ಈ ಬಾರಿಯ ಚುನಾವಣೆಯಲ್ಲಿ 'ಕೈ' ಹಿಡಿಯುವ ಬದಲು 'ಕೈ'ಯಲ್ಲಿ ಸೋಲನ್ನು ಇಟ್ಟರು ಎಂಬುದು ಮತದಾರರ ಮೇಲೆ ಹೊರಿಸಲಾಗುತ್ತಿರುವ ಗಂಭೀರ ಆರೋಪ. ಪ್ರತಿಫಲಾಕಾಂಕ್ಷೆಯಿಂದ ಒಡ್ಡುವ ಆಮಿಷಗಳಿಗೂ ಜನಕಲ್ಯಾಣ ಕಾರ್ಯಕ್ರಮಗಳಿಗೂ ಇರುವ ವ್ಯತ್ಯಾಸವೇ ಮಸುಕಾದಂತಾಗಿದೆ.

ಈ ನಿಟ್ಟಿನಲ್ಲಿ ಇನ್ನಾದರೂ ಕಾಂಗ್ರೆಸ್ ಮತ್ತು ಇನ್ನಿತರ ವಿರೋಧ ಪಕ್ಷಗಳು ವೃತ್ತಿಪರ ರೂಪದಲ್ಲಿ ಬಿಜೆಪಿಯನ್ನು ಎದುರಿಸಲು ಸನ್ನದ್ಧರಾಗುತ್ತಾರೆಯೇ ಎಂಬುದು ಮುಂದಿನ ಲೋಕಸಭಾ ಚುನಾವಣೆಯಲ್ಲಿ ಕಾಣಬೇಕಿದೆ.

(ಲೇಖಕರು: ಸಿವಿಲ್ ಎಂಜಿನಿಯರ್ ಹಾಗೂ ಹವ್ಯಾಸಿ ಬರಹಗಾರ)

ಸರಕಾರಿ ವಸತಿ ಶಾಲೆಗಳಲ್ಲಿ ತಾಂಡವವಾಡುತ್ತಿರುವ ಅವ್ಯವಸ್ಥೆಗೆ ಕೊನೆಯೆಂದು?

ಗಂಟಾಘೋಷ
ಗುರುರಾಜ್ ಗಂಟಿಹೊಳೆ
vveditoped@gmail.com

ಬೇಸಗೆಯ ತಾಪ ಕಳೆದು ರಾಜ್ಯದಲ್ಲಿ ಮಳೆಯ ಸಿಂಚನ ಸ್ವಲ್ಪ ಜೋರಾಗಿಯೇ ಇದೆ ಎನ್ನಬಹುದು. ರಾಜಧಾನಿ ಸೇರಿದಂತೆ ಇನ್ನು ಕೆಲವೆಡೆ ಮಳೆ ವಿಕೋಪ ಸೃಷ್ಟಿಯಾಗಿರುವುದನ್ನು ನೋಡಿದರೆ, ನಮ್ಮ ಆಡಳಿತ ವ್ಯವಸ್ಥೆ ಎಷ್ಟು ಮುಂಜಾಗ್ರತೆ ವಹಿಸಿದೆ ಎನ್ನುವುದರ ಪ್ರಾತ್ಯಕ್ಷಿಕೆಯೂ ಹೌದು, ಇರಲಿ. ಬೇಸಿಗೆಯ ರಜೆಯಲ್ಲಿದ್ದ ಮತ್ತು ಪರೀಕ್ಷೆ ಬರೆದು ಫಲಿತಾಂಶಕ್ಕಾಗಿ ಕಾಯುತ್ತಿದ್ದ ನಮ್ಮ ಮುದ್ದುಮಕ್ಕಳು ಮುಂದಿನ ಶಿಕ್ಷಣಕ್ಕೆ ಸೇರುವ ಹುಮ್ಮಸ್ಸಿನಲ್ಲಿದ್ದಾರೆ. ಇದರಲ್ಲಿ ಕೆಲವರು ಪ್ರೌಢ ಶಾಲೆಗೆ ಇನ್ನು ಕೆಲವರು ಕಾಲೇಜು, ಉನ್ನತ ಶಿಕ್ಷಣಕ್ಕೆ ಸೇರುವ ತಯಾರಿಯಲ್ಲಿದ್ದಾರೆ. ಇದರಲ್ಲಿ, ಹಿಂದುಳಿದ ಮತ್ತು ಆಧುನಿಕ ಸೌಲಭ್ಯಗಳಿಲ್ಲದ ಗ್ರಾಮೀಣ ಭಾಗದ ಮುಗ್ಧ ಬಡ ತಂದೆ-ತಾಯಿಗಳ ಶ್ರಮವೂ ಸಾಕಷ್ಟಿದೆ.

ಎಷ್ಟೋ ಪೋಷಕರು ಆರ್ಥಿಕ ಅಶಕ್ತರಾದ ಕಾರಣ ಪ್ರತಿಭಾವಂತ ವಿದ್ಯಾರ್ಥಿಗಳ ಮುಂದಿನ ಶಿಕ್ಷಣ ನಿಂತೇ ಹೋಗಿರುವ ನೂರಾರು ಉದಾಹರಣೆಗಳಿವೆ. ಇದು ಕೇವಲ ವೈಯಕ್ತಿಕ ವಿಚಾರವಾಗಿರದೇ, ಒಬ್ಬ ಪ್ರತಿಭಾವಂತ ವಿಫಲನಾದರೆ, ಆ ಪ್ರತಿಭೆಯುಳ್ಳ ಕ್ಷೇತ್ರದಲ್ಲಿ ದೇಶಕ್ಕೆ, ನಮ್ಮ ಸಮಾಜಕ್ಕೆ ನಷ್ಟ ಎಂಬುದನ್ನು ನಮ್ಮ ಇಂದಿನ ಸಮಾಜ ಮತ್ತು ಸಮುದಾಯ ಅರಿತಿರಬೇಕು. ಇಂತಹ ಒಂದು ವಿಷಮ ಪರಿಸ್ಥಿತಿಯಲ್ಲೂ ಮೊನ್ನೆ ನಮ್ಮ ಮೆಟ್ರಿಕ್ ಪರೀಕ್ಷೆಯಲ್ಲಿ ವಿದ್ಯಾರ್ಥಿಗಳು ಅದ್ಭುತ ಸಾಧನೆ ಮಾಡಿದರು. ಇಡೀ ರಾಜ್ಯ 'ಈ ಮಕ್ಕಳಿಗೆ ಒಳ್ಳೆಯದಾಗಲಿ, ಮುಂದಿನ ಶಿಕ್ಷಣವನ್ನು ಸರಿಯಾಗಿ ಆರಿಸಿಕೊಳ್ಳಿ ಮತ್ತು ಉತ್ತಮ ಸಾಧನೆ ಮಾಡಿರಿ' ಎಂದು ಹರಸಿದರು.

ಎಸ್‌ಎಸ್‌ಎಲ್‌ಸಿ ಪರೀಕ್ಷೆಗೆ ಕುಳಿತಿದ್ದ ಎಂಟು ಲಕ್ಷಕ್ಕೂ ಅಧಿಕ ಮಕ್ಕಳಲ್ಲಿ 6 ಲಕ್ಷ ಮಕ್ಕಳು ಮೇ 2024ರ ಸಾಲಿನಲ್ಲಿ ತೇರ್ಗಡೆಯಾಗಿದ್ದಾರೆ. ಶಿಕ್ಷಣದ ಕಲಿಕೆಯ ಗುಣಮಟ್ಟ ಮತ್ತು ತೇರ್ಗಡೆಯ ವಿಚಾರದಲ್ಲಿ ದೊಡ್ಡಮಟ್ಟದಲ್ಲಿ ಕುಸಿತವುಂಟಾಗುತ್ತಿದೆ ಎಂಬುದನ್ನು ಇಲಾಖೆ ಮತ್ತು ಸಂಬಂಧಿತ ಸಚಿವರು ಬಹಳ ಗಂಭೀರವಾಗಿ ಪರಿಗಣಿಸಬೇಕಿದೆ. 2022ಕ್ಕೆ ಹೋಲಿಸಿದಲ್ಲಿ ಪಾಸಾಗುವಿಕೆಯಲ್ಲಿ ಶೇ.15ಕ್ಕಿಂತ ಹೆಚ್ಚು ಕುಸಿತ ಕಂಡುಬಂದಿದೆ. ಹಾಗೆಯೇ, ಸುಮಾರು 4 ಲಕ್ಷದಷ್ಟು ವಿದ್ಯಾರ್ಥಿಗಳು 660 ಸರಕಾರಿ ಕಾಲೇಜುಗಳಲ್ಲಿ, 2880 ಖಾಸಗಿ ಕಾಲೇಜುಗಳಲ್ಲಿ 10 ಲಕ್ಷದಷ್ಟು ವಿದ್ಯಾರ್ಥಿಗಳು ಅಧ್ಯಯನಕ್ಕೆ ಸೇರುತ್ತಿದ್ದಾರೆ. ಸುಮಾರು 2 ಲಕ್ಷದಷ್ಟು ವಿದ್ಯಾರ್ಥಿನಿಯರು ಮತ್ತು 1 ಲಕ್ಷದಷ್ಟು ವಿದ್ಯಾರ್ಥಿಗಳು ಪ್ರತಿವರ್ಷ ತೇರ್ಗಡೆಯಾಗುತ್ತಿರುವುದು ಕಂಡುಬರುತ್ತಿದೆ.

ಕಳೆದ ವಿಧಾನಸಭಾ ಅಧಿವೇಶನದಲ್ಲಿ, ವಿದ್ಯಾರ್ಥಿಗಳು ಎದುರಿಸುತ್ತಿರುವ ಪ್ರಮುಖ ಸಮಸ್ಯೆಗಳಾದ ಅಸಮರ್ಪಕ ಪಠ್ಯ ಪುಸ್ತಕ ವಿತರಣೆ, ಸಾರಿಗೆ ವ್ಯವಸ್ಥೆ ಮತ್ತು ಯೋಗ್ಯ ವಸತಿ ನಿಲಯಗಳ ಕುರಿತು ಮೂರು ಪ್ರಮುಖ ವಿಷಯಗಳನ್ನು ಚರ್ಚಿಸಲಾಯಿತು. ಇದಕ್ಕೆ ಪರಿಹಾರಗಳನ್ನೂ ಕಲಾಪದಲ್ಲಿ ಸೂಚಿಸಲಾಯಿತು. ಹಿಂದಿನ ಮಳೆಗಾಲದ ಅಧಿವೇಶನ ಕಳೆದು, ಮತ್ತೆ ಅಧಿವೇಶನ ಬಂದಿದೆ. ನಾಡಿನ ಮಕ್ಕಳ ಭವಿಷ್ಯತ್ತನ್ನು ರೂಪಿಸಬೇಕಿದ್ದ ಈ ವಿಚಾರಗಳು ಮಾತ್ರ ಸಮಸ್ಯೆಗಳಾಗಿ ಇನ್ನೂ ಜೀವಂತವಾಗಿವೆ.

ಅಸಮರ್ಪಕ ಪಠ್ಯ ಪುಸ್ತಕ ವಿತರಣೆ

ಮುಂದಿನ ಹಂತದ ಶಿಕ್ಷಣಕ್ಕೆ ವಿದ್ಯಾರ್ಥಿಗಳಿಗೆ ಪ್ರಮುಖವಾಗಿ ಬೇಕಿರುವುದು ಪಠ್ಯಪುಸ್ತಕಗಳು. ಜೊತೆಗೆ, ಶಿಕ್ಷಕರ ಅಗತ್ಯ ನೇಮಕಾತಿ, ಶಿಕ್ಷಣದ ಗುಣಮಟ್ಟದಲ್ಲಿ, ವಿದ್ಯಾರ್ಥಿಗಳ ಕಲಿಕೆಯ ಆಸಕ್ತಿ ವಿಚಾರಗಳನ್ನು ಹೆಚ್ಚಿಸುವಲ್ಲಿ ನಾವು ಇತರರಿಗೆ ಮಾದರಿಯಾಗಬೇಕಿದ್ದ ಸಂದರ್ಭದಲ್ಲಿ ಬೇಡದ ವಿಚಾರದಲ್ಲಿ ತುಸು ಹೆಚ್ಚೇ ಸದ್ದು ಮಾಡಿತೆನ್ನಬಹುದು. ಸಮಿತಿಯ ಪಾಠಗಳನ್ನು ಸಕಾಲದಲ್ಲಿ ಅಂತಿಮಗೊಳಿಸಿ ನಮ್ಮ ವಿದ್ಯಾರ್ಥಿಗಳಿಗೆ ತಲುಪಿಸುವುದು ಪಠ್ಯ ರಚನಾ ಸಮಿತಿ ಮತ್ತು ಶಿಕ್ಷಣ ಇಲಾಖೆಯ ಕರ್ತವ್ಯ. ಕೋಟ್ಯಂತರ ಸಾರ್ವಜನಿಕ ಹಣ ಖರ್ಚುಮಾಡಿ ಹಿಂದಿನ ಸಮಿತಿಯ ಕಾರ್ಯವನ್ನು ಕಿತ್ತೆಸೆದು, ಹೊಸದಾಗಿ ಸೇರಿಸಲು ಮತ್ತೊಂದು ಸಮಿತಿ. ಅದಕ್ಕೂ ಕೋಟ್ಯಂತರ ಹಣ ವ್ಯಯ.

ಕೇವಲ 1 ರಿಂದ 10ನೇ ತರಗತಿವರೆಗಿನ ಪುಸ್ತಕಗಳ ಮುದ್ರಣಕ್ಕೆ ಕನಿಷ್ಠವೆಂದರೂ 150 ರಿಂದ 200 ಕೋಟಿ ರು.ಗಳು ಬೇಕು. ಇನ್ನು, ಹೊಸ ಸಮಿತಿಯ ಹೊಸ ಪುಸ್ತಕಗಳಿಗೆ ಮತ್ತದೇ 'ಕಾಂಟ್ರಾಕ್ಟು'. ಹೀಗೆ ದುಂದುವೆಚ್ಚ ಮಾಡಿ ಮುದ್ರಣಕ್ಕೆ ಕೊಟ್ಟ ಪುಸ್ತಕಗಳು ಸಕಾಲಕ್ಕೆ ಮಕ್ಕಳ ಕೈಗೆ ಸೇರದೇ ಇರುವುದು ಒಂದು ಬಗೆಯ 'ಸರಕಾರಿ ಪದ್ಧತಿ'ಯಾಗಿದೆ. ಈ ವಿಳಂಬ ನೀತಿಯು ಇಂದು ಮೊನ್ನೆಯದಲ್ಲ. ಇದಕ್ಕೆ ಇಲಾಖೆಯು ಮತ್ತು ಪುಸ್ತಕ ಸರಬರಾಜು ದೊರೆಗಳು ಒಗ್ಗಿಕೊಂಡುಬಿಟ್ಟಿದ್ದಾರೆನ್ನಬಹುದು. ಈ ಕುರಿತಂತೆ ಪ್ರತೀ ವರ್ಷವೂ ಸುದ್ದಿಮಾಧ್ಯಮಗಳಲ್ಲಿ 'ಪುಸ್ತಕಗಳ ಲಭ್ಯತೆಯಲ್ಲಿ ವಿಳಂಬ' ಎಂದು ಬಂದೇ ಬರುತ್ತದೆ.

ಹೀಗಾಗಿ, ಖಾಸಗಿ ಪ್ರಕಾಶಕರ ಪುಸ್ತಕಗಳಿಗೆ, ಪೂರ್ವ ತಯಾರಿಗೊಂಡ 'ಅಧ್ಯಯನ ಸಾಮಗ್ರಿ'ಗಳ ಮೊರೆಹೋಗುವ ವಿದ್ಯಾರ್ಥಿಗಳು ತಮ್ಮ ವಿದ್ಯೆ ಮತ್ತು ವ್ಯಕ್ತಿತ್ವ ವಿಕಸನಕ್ಕೆ ಒಂದು ಸೀಮಿತ ಚೌಕಟ್ಟನ್ನು ಈ ಮೂಲಕ ತಾವೇ ಹಾಕಿಕೊಂಡಂತಾಗುತ್ತದೆ. ಇನ್ನು ಕೆಲವು ಸ್ಟಾರ್ಟ್- ಅಪ್ ಕಂಪನಿಗಳು Study materiel ಗಳನ್ನು ಹಾಗೂ Online ಮೂಲಕ ಶಿಕ್ಷಣ ಕೊಡುವ ಹಂತಕ್ಕೆ ಬಂದಿವೆ.

ಇನ್ನಾದರೂ, ನಮ್ಮ ಶಿಕ್ಷಣ ಇಲಾಖೆಯು ಪಠ್ಯಪುಸ್ತಕದ ವಿಚಾರದಲ್ಲಿ ಆಧುನಿಕ ತಾಂತ್ರಿಕತೆಯನ್ನು ಬಳಸಿ, ಸಕಾಲದಲ್ಲಿ ಮತ್ತು ಭ್ರಷ್ಟಾಚಾರರಹಿತ ಶಿಕ್ಷಣ ವ್ಯವಸ್ಥೆ ರೂಪಿಸಲು ತ್ವರಿತ ಕ್ರಮ ಕೈಗೊಳ್ಳಬೇಕಾದ ಅನಿವಾರ್ಯತೆಯಿದೆ.

ಸಾರಿಗೆ ವ್ಯವಸ್ಥೆ

ಈ ಪುಸ್ತಕಗಳದ್ದು ಒಂದು ಕತೆಯಾದರೆ, ರಾಜ್ಯ ಸಾರಿಗೆಯದ್ದೇ ಒಂದು ಕತೆ. ಹಾಗೆ ನೋಡಿದರೆ, ಪಕ್ಕದ ಆಂಧ್ರ, ಕೇರಳ ರಾಜ್ಯಗಳ ಸಾರಿಗೆ ಬಸ್‌ಗಳನ್ನು ನೋಡಿದಾಗ, ಅವರಿಗಿಂತ ನಮ್ಮ ಬೆಂಗಳೂರು ನಗರ ಸಾರಿಗೆ ಸಂಸ್ಥೆಯ ಬಸ್‌ಗಳು ಅಂತಾರಾಷ್ಟ್ರೀಯ ಮಟ್ಟದಲ್ಲಿವೆ. ಇದೊಂದು ಖುಷಿಯ ವಿಚಾರವೇ!

ಆದರೆ, ಕೇವಲ ಬೆಂಗಳೂರು ಮಾತ್ರವೇ ಕರ್ನಾಟಕ ಅಲ್ಲವೆಂಬುದನ್ನು ಇಲಾಖೆ ಮತ್ತು ಅಧಿಕಾರಿಗಳು ಮೊದಲು ಮನಗಾಣಬೇಕಿದೆ. ಎಲ್ಲಿ ತೆರಿಗೆ ಜಾಸ್ತಿ ಸಂಗ್ರಹವಾಗುತ್ತದೆಯೋ ಅಲ್ಲಿ ಮಾತ್ರವೇ ಅಭಿವೃದ್ಧಿ ಎಂಬಂತೆ ರಾಜ್ಯದ ಇತರೆ ಜಿಲ್ಲೆ-ತಾಲ್ಲೂಕುಗಳಿಗೆ ಸೂಕ್ತ ಬಸ್ ವ್ಯವಸ್ಥೆ ಮಾಡದೇ ಅಸಮರ್ಪಕ ಭಿಬಸ್‌ಭಿಗಳನ್ನು ಬಳಕೆಗೆ ಬಿಟ್ಟಿರುವುದು ನ್ಯಾಯವೇ!? ಇದೇ ಕಾರಣಕ್ಕೆ ಸರಕಾರಿ ಬಸ್ಸುಗಳಲ್ಲಿ ಛತ್ರಿ ಹಿಡಿದುಕೊಂಡು ಪ್ರಯಾಣ ಮಾಡಿದ ಸುದ್ದಿ ಕೂಡ ವಾಸ್ತವಿಕತೆಯನ್ನು ತೆರೆದಿಟ್ಟಿತು.

ಯಾವ ಉದ್ದೇಶದಿಂದ 'ಉಚಿತ ಸಾರಿಗೆ ಭಾಗ್ಯ' ಕೊಡಲು ಇಂದಿನ ಸರಕಾರ ನಿರ್ಧರಿಸಿತೋ, ಆ ಉದ್ದೇಶವೇ ಸಫಲವಾಗಲಿಲ್ಲ. ಉಚಿತ ವ್ಯವಸ್ಥೆ ಇರುವುದರಿಂದ ಮಹಿಳೆಯರು ಬಳಸುತ್ತಿದ್ದಾರೆಂಬ ಒಂದು ಅಂಶವನ್ನು ಬಿಟ್ಟರೆ, ಮಾಧ್ಯಮಗಳ ಮುಂದೆ ಹಲವು ಬಾರಿ ಯುವತಿಯರು, ದುಡಿಯುವ ಗೃಹಿಣಿಯರೆಲ್ಲ 'ಇದರಿಂದ ನಮಗೆ ಅಂಥಾದ್ದೇನೂ ಉಪಯೋಗವಿಲ್ಲ, ಬಸ್ಸುಗಳನ್ನು ಹೆಚ್ಚು ಮಾಡಿ ಜನರು ಕಾಯದಂತೆ ಮಾಡಿದ್ದರೆ, ಸಮಯಕ್ಕೆ ಸರಿಯಾಗಿ ಬಸ್ಸುಗಳು ಬರುವಂತೆ ಮಾಡಿದ್ದರೆ ಅದೇ ದೊಡ್ಡ ಭಾಗ್ಯವಾಗುತ್ತಿತ್ತು. ಕೆಲವೊಮ್ಮೆ ಅರ್ಧ ದಿನ ಕಾದರೂ ಬಸ್ಸು ಬರುವುದಿಲ್ಲ. ಪ್ರಯಾಣಿಸುವ ಮಾರ್ಗಕ್ಕೆ ಇರುವ ಒಂದೆರಡು ಬಸ್ಸುಗಳಲ್ಲಿ, ಒಂದೋ ಕ್ಯಾನ್ಸಲ್ ಮಾಡಿರುತ್ತಾರೆ. ಇಲ್ಲವೆ, ಬೆಳಿಗ್ಗೆ 8 ಕ್ಕೆ ಬರಬೇಕಾದ ಬಸ್ಸು ಮಧ್ಯಾಹ್ನ 2ಕ್ಕೆ ಬರುತ್ತದೆ' ಎಂದು ಅಲವತ್ತುಕೊಂಡಿದ್ದೂ ಇದೆ.

ದುಡಿಯಲು ಹೋಗುವ ಮಹಿಳೆಯರ, ಶಾಲೆಗೆ ಹೋಗುವ ವಿದ್ಯಾರ್ಥಿಗಳ ಕತೆಯೇನು, ಇದರಿಂದ ಅವರ ಕಲಿಕೆಯ ಮೇಲೆ ನಾವು ಯಾವ ಪರಿಣಾಮ ಬೀರುತ್ತಿದ್ದೇವೆ ಎಂಬುದನ್ನು ಆಳುವವರು ಕೇವಲ ಅಧಿಕಾರಕ್ಕಾಗಿಯಲ್ಲದೇ, ಜನಹಿತಕ್ಕಾಗಿಯೂ ಯೋಚಿಸುವ ಆತ್ಮಸೂಕ್ಷ್ಮತೆ ಹೊಂದಿರಬೇಕು.

ಹತ್ತಾರು ಪ್ರಯಾಣಿಕರಿದ್ದರೂ, ಸಾಕಷ್ಟು ಸೀಟುಗಳಿಲ್ಲ. ಈ ಬಸ್ಸು ಮುಂದಕ್ಕೆ ಹೋಗುವುದಿಲ್ಲ. ಡಿಪೋಗೆ ಲೆಕ್ಕ ಕೊಡಬೇಕಾಗ್ತದೆ. ನೀವು ಹಿಂದಿನ ಬಸ್‌ಗೆ ಹತ್ತಿಕೊಳ್ಳಿ, ನಾವು ಟಿಕೇಟ್ ಮೇಲೆ ಬರೆದು ಕೊಡ್ತೇವೆ ಎಂಬ ಉತ್ತರವು, ಉತ್ತರ ಕರ್ನಾಟಕದಿಂದ ದಕ್ಷಿಣ ಕರ್ನಾಟಕದ ಎಲ್ಲ ಸಾರಿಗೆ ವಾಹನಗಳಿಂದ ಬರುತ್ತದೆ. ಹಾಗಿದ್ದರೆ, ಕೇವಲ ಲಾಭಕ್ಕಾಗಿ ಮಾತ್ರವೇ ಸರಕಾರಿ ಸಾರಿಗೆ ಸಂಸ್ಥೆ ಇರುವುದೇ ಎಂಬ ಪ್ರಶ್ನೆ ಕಾಡುತ್ತಿದೆ. ಹಾಗಿದ್ದರೆ, ಸಾರಿಗೆ ಸೇವೆ ಎಂಬುದು ಯಾವ ಕರ್ಮಕ್ಕೆ ಮಾರ್‍ರೆ ಎಂದು ನೊಂದ ಜನ ಕೇಳುತ್ತಿದ್ದಾರೆ.

ಯೋಗ್ಯ ವಸತಿ ನಿಲಯಗಳು:

ರಾಜ್ಯದ ವಸತಿನಿಲಯಗಳ ಬಗ್ಗೆ ಬೇರೆಯದೆ ಒಂದು ಇತಿಹಾಸ ಬರೆಯಬಹುದು. ನಮ್ಮ ರಾಜ್ಯದಲ್ಲಿರುವ ಮೂಲಭೂತ ಸೌಕರ್ಯಗಳು, ಸಾಮಾನ್ಯ ಜನರು ಅಧ್ಯಯನಶೀಲರಿಗೆ ಕೊಡುವ ಸಹಕಾರ ಉಳಿದ ರಾಜ್ಯಗಳಿಗೆ ಹೋಲಿಸಿದಲ್ಲಿ ಬಹುಮುಂದಿದೆ.

6 ಸಾವಿರದಷ್ಟು ವಸತಿನಿಲಯಗಳಿವೆ. ಇವುಗಳಲ್ಲಿ ಅಲ್ಪಸಂಖ್ಯಾತ ಹುಡುಗರಿಗೆ 15 ಮೆಟ್ರಿಕ್ ಪೂರ್ವ, ವಿದ್ಯಾರ್ಥಿನಿಯರಿಗೆ 23 ವಸತಿನಿಲಯಗಳಿವೆ. ಮೆಟ್ರಿಕ್ ನಂತರದಲ್ಲಿ 160 ಹುಡುಗರ ಮತ್ತು 110 ಹುಡುಗಿಯರಿಗಾಗಿ ವಸತಿನಿಲಯಗಳಿವೆ. ಇನ್ನು ಹಿಂದುಳಿದವರಿಗೆ ಸಹ ಮೆಟ್ರಿಕ್ ನಂತರದ ವಸತಿನಿಲಯಗಳು 1070ರಷ್ಟಿವೆ. ಒಟ್ಟಾರೆ, 1 ಲಕ್ಷಕ್ಕೂ ಹೆಚ್ಚು ವಿದ್ಯಾರ್ಥಿಗಳು ವಸತಿನಿಲಯದಲ್ಲಿ ಉಳಿದುಕೊಂಡಿರುವ ಮಾಹಿತಿಯಿದೆ. ಇಷ್ಟೆಲ್ಲ ಯಾಕೆ ಹೇಳಬೇಕಾಯಿತೆಂದರೆ, ನಮ್ಮ ಸರಕಾರಿ ವಸತಿ ನಿಲುಗಳ ಕತೆ ವ್ಯಥೆ ಜನಸಾಮಾನ್ಯರಿಗೂ ಗೊತ್ತು. ಇದಕ್ಕಾಗಿ ಕೋಟ್ಯಂತರ ಹಣವನ್ನು ಆಯವ್ಯಯದಲ್ಲಿ ಮೀಸಲಿರಿಸಲಾಗಿದೆ. ಖರ್ಚೂ ಆಗುತ್ತಿದೆ.

ವಸತಿನಿಲಯದಲ್ಲಿ ನಿತ್ಯ ಎರಡು ಪೇಪರ್, ಕ್ಷೌರಕ್ಕೆ ಹಣ, ಉಚಿತ ಆರೋಗ್ಯ ಚಿಕಿತ್ಸೆ, ಪ್ರತಿ ವಿದ್ಯಾರ್ಥಿಗೆ ಹಾಸಿಗೆ ದಿಂಬು, ಪೆನ್ನು ಪುಸ್ತಕ, ಇತರೆ ಸ್ಟೇಷನರಿ ವೆಚ್ಚ, ವರ್ಷಪೂರ್ತಿ ಓದಲು ಮಾಸಪತ್ರಿಕೆ, ಕ್ರೀಡಾ ಸಾಮಗ್ರಿಗೆ ಹಣ, ಅಧ್ಯಯನ ಪುಸ್ತಕಗಳಿಗೆ ಹಣ ಸೇರಿದಂತೆ ಲಕ್ಷಕ್ಕೂ ಅಧಿಕ ಹಣವನ್ನು ಪ್ರತಿ ವಿದ್ಯಾರ್ಥಿಗೆ ನೀಡುವ ಬಗ್ಗೆ ತಿಳಿಸಲಾಗಿದೆ. ಈ ಎಲ್ಲ ಸೌಲಭ್ಯಗಳನ್ನು ಯಾವ ವಿದ್ಯಾರ್ಥಿ ಯಾವಾಗ ಪಡೆದುಕೊಂಡಿದ್ದಾನೆಂದು 'ಸರ್ವೇ' ಮಾಡಿ ತಿಳಿದುಕೊಳ್ಳಬೇಕಷ್ಟೇ! ವಾಸ್ತವದಲ್ಲಿ ಎಷ್ಟೋ ವಸತಿನಿಲಯಗಳಲ್ಲಿ ಬಿಸಿನೀರಿಗೆ ಖಾರದಪುಡಿ ಬೆರೆಸಿ ಅನ್ನಕ್ಕೆ ಕಲಿಸಿ ತಿನ್ನಬೇಕಾದ ಪರಿಸ್ಥಿತಿಯಿದೆ.

ಇನ್ನು ಶಿಕ್ಷಣ ಕಾಶಿಯಂತಿರುವ ನಮ್ಮ ಕರಾವಳಿ (ದಕ್ಷಿಣ ಕನ್ನಡ, ಮಂಗಳೂರು, ಉಡುಪಿ ಸೇರಿದಂತೆ) ಭಾಗದಲ್ಲಿನ ಕತೆಯೇನೂ ಭಿನ್ನವಾಗಿಲ್ಲ. ಪದವಿ ಪೂರ್ವ ಮತ್ತು ಪದವಿಗಳ ಪ್ರವೇಶಾತಿ ಆರಂಭವಾದರೂ, ವಸತಿನಿಲಯಗಳ ಬಾಗಿಲು ತೆರೆಯುವುದಿಲ್ಲ. ತಿಂಗಳುಗಟ್ಟಲೆ ಚಾಪೆ ಹಾಸಿಕೊಂಡು ವಸತಿನಿಲಯದ ಬಾಗಿಲ ಮುಂದೆ ಮಲಗುತ್ತ ಕಾಲ ಕಳೆಯುವ ಸೌಭಾಗ್ಯಗಳನ್ನೂ ಈ ವ್ಯವಸ್ಥೆ ನಮ್ಮ ಮಕ್ಕಳಿಗೆ ಕಲ್ಪಿಸಿಕೊಟ್ಟಿದೆ. ಜೊತೆಗೆ, ಅರ್ಜಿ ಹಾಕಿದ ಎಲ್ಲ ಮಕ್ಕಳಿಗೂ ವಸತಿನಿಲಯದಲ್ಲಿ ಸೀಟು ಸಿಗುತ್ತದೆಂಬ ಖಾತ್ರಿಯಿಲ್ಲ. ಬಂದ ಅರ್ಜಿಗಳಲ್ಲಿ ಶೇ.50ಕ್ಕಿಂತ ಕಡಿಮೆ ವಿದ್ಯಾರ್ಥಿಗಳಿಗೆ ಅವಕಾಶ. ಹಾಸ್ಟೆಲ್ ಸಿಗುತ್ತದೆಂಬ ಕನಸಿನೊಂದಿಗೆ ಅರ್ಜಿ ಹಾಕಿ ತಿರಸ್ಕಾರಗೊಂಡ ಮಕ್ಕಳ ಕತೆಯೇನು? ಎಂಬುದಕ್ಕೆ ಯಾರ ಬಳಿಯೂ ಉತ್ತರವಿಲ್ಲ.

ಇನ್ನಾದರೂ, ಇದಕ್ಕೆ ಸಂಬಂಧಪಟ್ಟ ಇಲಾಖೆ ಮತ್ತು ಅಧಿಕಾರಿಗಳು ಗಮನಹರಿಸಿ, ಈ ವ್ಯವಸ್ಥೆಯಿರುವುದು ನಮ್ಮದೇ ನಾಡಿನ ಮಕ್ಕಳಿಗೆ, ಅವರ ಭವ್ಯ ಭವಿಷ್ಯತ್ತಿಗೆ ಎಂಬುದನ್ನು ಅರಿತುಕೊಂಡು ಸುಧಾರಿಸಿದಲ್ಲಿ ಸಮಸ್ತ ವಿದ್ಯಾರ್ಥಿ ಬಳಗಕ್ಕೆ, ಕಲಿಕಾ ಬದುಕಿಗೆ ಮಹದುಪಕಾರವಾದೀತು. ಅಧಿವೇಶನದ ಮೇಲೆ ಅಧಿವೇಶನ ಬರುತ್ತಲೇ ಇದೆ. ಚರ್ಚಿಸಿ, ಪರಿಹಾರ ಸೂಚಿಸಿದ ಸಮಸ್ಯೆಗಳು ಮಾತ್ರ ಹೆಚ್ಚುತ್ತಲೇ ಇವೆ.

ಜನರ ತೆರಿಗೆಯನ್ನು ಜನತೆಯ ಮಕ್ಕಳಿಗೆ ವಿನಿಯೋಗಿಸಲು ಯಾವ ದೊಣ್ಣೆನಾಯಕನ ಅಪ್ಪಣೆ ಬೇಕು ಸ್ವಾಮೀ!?

ಅಚ್ಚುಕಟ್ಟು ಪ್ರದೇಶ
RNI no: 3918/59

VISHVAVANI, Printed & Published by : VISHWESHWAR BHAT, On behalf of Vishwakshara Media Private Ltd., #483/1A/2A/3 Shri Ram plaza, 3rd floor, opp to Jain college, behind Kotak Mahindra Bank, Club Road, Hubli. Printed at M/s Elegant Offset Printers Pvt. Ltd. Plot No.33/1 & 15/1(part)M.T.Sagar Industrial Estate, Gokul Road, Hubballi-580030.

Editor-in Chief : Vishweshwar Bhat. ಪ್ರಧಾನ ಸಂಪಾದಕ: ವಿಶ್ವೇಶ್ವರ ಭಟ್
CopyRight: Vishwakshara Media Private Ltd. All rights reserved. Reproduction in any manner electronic or otherwise, in whole or in part, without prior written permission is prohibited.
ನಮ್ಮ ಆವೃತ್ತಿಗಳು: ಬೆಂಗಳೂರು, ಹುಬ್ಬಳ್ಳಿ, ಮಂಗಳೂರು, ಬೆಳಗಾವಿ, ಕಲಬುರಗಿ, ದಾವಣಗೆರೆ
Vol:67, Issue: 38

ವಿಶ್ವ ಆರ್ಥಿಕ ವೇದಿಕೆಯಿಂದ ವರದಿ ಬಿಡುಗಡೆ

ಲಿಂಗತ್ವ ಸಮಾನತೆ ಸೂಚ್ಯಂಕ 129ನೇ ಸ್ಥಾನಕ್ಕೆ ಕುಸಿದ ಭಾರತ

ದೆಹಲಿ: ಜಾಗತಿಕ ಲಿಂಗತ್ವ ಸಮಾನತೆಗೆ ಸಂಬಂಧಿಸಿದ ಸೂಚ್ಯಂಕದಲ್ಲಿ ಭಾರತವು ಎರಡು ಸ್ಥಾನ ಕುಸಿತ ಕಂಡಿದ್ದು, 129ನೇ ಸ್ಥಾನ ಪಡೆದುಕೊಂಡಿದೆ. ಕಳೆದ ವರ್ಷ ಅದು 127ನೇ ಸ್ಥಾನದಲ್ಲಿತ್ತು. ಐಸ್‌ಲ್ಯಾಂಡ್ ತನ್ನ ಅಗ್ರ ಸ್ಥಾನವನ್ನು ಉಳಿಸಿಕೊಂಡಿದೆ.

ವಿಶ್ವ ಆರ್ಥಿಕ ವೇದಿಕೆಯು (ಡಬ್ಲ್ಯುಇಎಫ್) ಬುಧವಾರ ಬಿಡುಗಡೆ ಮಾಡಿರುವ ಲಿಂಗತ್ವ ಅಂತರ ಸೂಚ್ಯಂಕ ವರದಿಯಲ್ಲಿ, ಫಿನ್‌ಲ್ಯಾಂಡ್ ಎರಡನೇ ಸ್ಥಾನದಲ್ಲಿದ್ದರೆ, ನಾರ್ವೆ, ನ್ಯೂಜಿಲೆಂಡ್ ಮತ್ತು ಸ್ವೀಡನ್ ಕ್ರಮವಾಗಿ ಮೂರರಿಂದ ಐದನೇ ಸ್ಥಾನದಲ್ಲಿವೆ. ಬ್ರಿಟನ್ 14ನೇ ಸ್ಥಾನ ಮತ್ತು ಅಮೆರಿಕ 43ನೇ ಸ್ಥಾನ ಪಡೆದಿದೆ.

ದಕ್ಷಿಣ ಏಷ್ಯಾದಲ್ಲಿ ಬಾಂಗ್ಲಾದೇಶ, ನೇಪಾಳ, ಶ್ರೀಲಂಕಾ, ಭೂತಾನ್ ಮತ್ತು ಭಾರತ ಕ್ರಮವಾಗಿ ಮೊದಲ ಐದು ಸ್ಥಾನಗಳನ್ನು ಪಡೆದಿದ್ದರೆ, ಪಾಕಿಸ್ತಾನ ಕೊನೆಯ ಸ್ಥಾನದಲ್ಲಿದೆ.

ಶಿಕ್ಷಣ, ರಾಜಕೀಯ ಸಬಲೀಕರಣಕ್ಕೆ ಸಂಬಂಧಿಸಿದಂತೆ ಲಿಂಗತ್ವ ಸಮಾನತೆಯಲ್ಲಿ ಸಣ್ಣ ಪ್ರಮಾಣದಲ್ಲಿ ಇಳಿಕೆಯಾಗಿರುವುದರಿಂದ ಭಾರತವು ಕಳೆದ ಸಾಲಿಗಿಂತ ಎರಡು ಸ್ಥಾನಗಳಷ್ಟು ಕುಸಿತ ಕಂಡಿದೆ. ಆದರೆ ಆರ್ಥಿಕ ಭಾಗವಹಿಸುವಿಕೆ ಮತ್ತು ಅವಕಾಶಗಳಿಗೆ ಸಂಬಂಧಿಸಿದ ಅಂಕಗಳಲ್ಲಿ ಸುಧಾರಣೆ ಕಂಡು ಬಂದಿದೆ ಎಂದು ವರದಿ ಉಲ್ಲೇಖಿಸಿದೆ.

ಲಿಂಗತ್ವ ಸಮಾನತೆಗಾಗಿ ನಾವು 2158ನೇ ಇಸವಿವರೆಗೆ ಕಾಯಲು ಸಾಧ್ಯವಿಲ್ಲ. ಅಗತ್ಯವಿರುವ ನಿರ್ಣಾಯಕ ಕ್ರಮಗಳನ್ನು ತುರ್ತಾಗಿ ತೆಗೆದುಕೊಳ್ಳಬೇಕಿದೆ.

-ಸಾದಿಯಾ ಜಾಹಿತಿ
ಡಬ್ಲ್ಯುಇಎಫ್ ವ್ಯವಸ್ಥಾಪಕ ನಿರ್ದೇಶಕಿ

- ಕಳೆದ ಸಾಲಿಗಿಂತ ಎರಡು ಸ್ಥಾನ ಕುಸಿದ ಭಾರತ
- ಅಗ್ರ ಸ್ಥಾನವನ್ನು ಉಳಿಸಿಕೊಂಡ ಐಸ್‌ಲ್ಯಾಂಡ್
- ಕೊನೆಯ ಸ್ಥಾನದಲ್ಲಿ ಉಳಿದ ನೆರೆ ರಾಷ್ಟ್ರ ಪಾಕಿಸ್ತಾನ

ವರದಿಯ ಪ್ರಮುಖಾಂಶಗಳು

- ಮಾಧ್ಯಮಿಕ ಶಿಕ್ಷಣ ದಾಖಲಾತಿಗೆ ಸಂಬಂಧಿಸಿದಂತೆ ಭಾರತವು ಅತ್ಯುತ್ತಮ ಲಿಂಗ ಸಮಾನತೆ ಹೊಂದಿದೆ. ಮಹಿಳಾ ರಾಜಕೀಯ ಸಬಲೀಕರಣದಲ್ಲೂ ಭಾರತ ಉತ್ತಮ ಅಂಕಗಳನ್ನು ಗಳಿಸಿದ್ದು, ಜಾಗತಿಕವಾಗಿ 65ನೇ ಸ್ಥಾನ ಪಡೆದಿದೆ
- 140 ಕೋಟಿಗೂ ಹೆಚ್ಚು ಜನಸಂಖ್ಯೆ ಹೊಂದಿರುವ ಭಾರತ ಲಿಂಗತ್ವ ಅಸಮಾನತೆಯನ್ನು ಅಳಿಸಿ ಹಾಕುವಲ್ಲಿ ಒಟ್ಟಾರೆ ಶೇ.64.1ರಷ್ಟು ಪ್ರಗತಿ ಸಾಧಿಸಿದೆ
- ಜಾಗತಿಕವಾಗಿ ಲಿಂಗತ್ವ ಅಂತರವು ಶೇ.68.5ರಷ್ಟು ಇದ್ದು, ಇದೇ ವೇಗದಲ್ಲಿ ಸಾಗಿದರೆ ಪೂರ್ಣ ಪ್ರಮಾಣದಲ್ಲಿ ಲಿಂಗತ್ವ ಸಮಾನತೆ ಸಾಧಿಸಲು ಇನ್ನೂ 134 ವರ್ಷಗಳು ಬೇಕಾಗುತ್ತವೆ
- ಸೂಚ್ಯಂಕದಲ್ಲಿ ಸುಡಾನ್ ಕೊನೆಯ ಅಂದರೆ 146ನೇ ಸ್ಥಾನದಲ್ಲಿದ್ದರೆ, ಪಾಕಿಸ್ತಾನ 145ನೇ ಸ್ಥಾನದಲ್ಲಿದೆ. ಪಾಕಿಸ್ತಾನವು ಕಳೆದ ಸಾಲಿಗಿಂತ ಮೂರು ಸ್ಥಾನ ಕುಸಿತ ಕಂಡಿದೆ.

2023ರಲ್ಲಿ ಮಕ್ಕಳ ಮೇಲಿನ ಹಿಂಸಾಚಾರ ಅಧಿಕ

ಮಕ್ಕಳ ಮೇಲಿನ ಹಿಂಸಾಚಾರ ಪ್ರಕರಣಗಳು 2023ರಲ್ಲಿ ಹಲವು ಪಟ್ಟು ಹೆಚ್ಚಾಗಿವೆ ಎಂದು ವಿಶ್ವಸಂಸ್ಥೆಯ ವರದಿಯೊಂದು ಹೇಳಿದೆ. ಇಸ್ರೇಲ್ ಮತ್ತು ಪ್ಯಾಲೇಸ್ಟಿನ್ ನಡುವಿನ ಸಂಘರ್ಷ, ರಷ್ಯಾ ಮತ್ತು ಉಕ್ರೇನ್ ನಡುವಿನ ಯುದ್ಧ ಸೇರಿ ಹಲವು ಸಂಘರ್ಷಗಳಲ್ಲಿ ಮಕ್ಕಳ ಹತ್ಯೆಗಳು ನಡೆದಿವೆ. ಅಲ್ಲದೆ ಅಧಿಕ ಸಂಖ್ಯೆಯಲ್ಲಿ ಮಕ್ಕಳು ಗಾಯಗೊಂಡಿದ್ದಾರೆ ಎಂದು ಹೇಳಿದೆ. 18 ವರ್ಷಕ್ಕಿಂತ ಕಡಿಮೆ ವಯಸ್ಸಿನ ಮಕ್ಕಳ ವಿರುದ್ಧದ ಘರ್ಷಣೆಗಳ ಸರಣಿಯಲ್ಲಿ ಕಾಂಗೊ, ಬುರ್ಕಿನಾ ಫಾಸೊ, ಸೊಮಾಲಿಯಾ ಮತ್ತು ಸಿರಿಯಾ ಉಲ್ಲೇಖಿಸಿ ಹಿಂಸಾಚಾರ ಪ್ರಕರಣಗಳು ಶೇ.21ರಷ್ಟು ಹೆಚ್ಚಳವಾಗಿವೆ ಎಂದು ತಿಳಿಸಿದೆ. ಇಸ್ರೇಲ್ ಪಡೆಗಳು ಶಾಲೆಗಳು ಮತ್ತು ಆಸ್ಪತ್ರೆಗಳ ಮೇಲೆ ದಾಳಿ ಮಾಡಿ, ಮಕ್ಕಳ ಹಕ್ಕುಗಳನ್ನು ಉಲ್ಲಂಘಿಸಿವೆ. ಮಕ್ಕಳನ್ನು ಕೊಲ್ಲುವುದು, ಗಾಯಗೊಳಿಸುವುದು ಮತ್ತು ಅಪಹರಣ ಮಾಡುವುದು ವ್ಯಾಪಕವಾಗಿ ನಡೆದಿದೆ ಎಂದು ಉಲ್ಲೇಖಿಸಲಾಗಿದೆ.

ವಿಮೆ ನಿಯಂತ್ರಣ, ಅಭಿವೃದ್ಧಿ ಪ್ರಾಧಿಕಾರ ಸೂಚನೆ

ವಿಮಾದಾರರಿಗೆ ಸಾಲ ನೀಡುವುದು ಕಡ್ಡಾಯ

ದೆಹಲಿ: ಜೀವ ವಿಮಾ ಪಾಲಿಸಿಯಡಿ ಉಳಿತಾಯ ಮಾಡಿರುವ ಮೊತ್ತಕ್ಕೆ ಅನುಗುಣವಾಗಿ ವಿಮಾ ಕಂಪನಿಗಳು ವಿಮಾದಾರರಿಗೆ ಸಾಲ ಸೌಲಭ್ಯ ಕಲ್ಪಿಸುವುದು ಕಡ್ಡಾಯವಾಗಿದೆ. ಸಾಲ ಸೌಲಭ್ಯ ಕಲ್ಪಿಸುವುದರಿಂದ ವಿಮಾದಾರರು ಹಣದ ಅಗತ್ಯತೆ ಪೂರೈಸಿಕೊಳ್ಳಲು ನೆರವಾಗಲಿದೆ ಎಂದು ಭಾರತೀಯ ವಿಮೆ ನಿಯಂತ್ರಣ ಮತ್ತು ಅಭಿವೃದ್ಧಿ ಪ್ರಾಧಿಕಾರ ಬುಧವಾರ ತಿಳಿಸಿದೆ.

ಪಾಲಿಸಿ ಕುರಿತ ನಿಯಮಗಳು ಮತ್ತು ಷರತ್ತುಗಳ ಬಗ್ಗೆ ಪರಿಶೀಲನೆಗೆ ಈ ಮೊದಲು ನಿಗದಿಪಡಿಸಿದ್ದ ಅವಧಿಯನ್ನು 15 ದಿನಗಳಿಂದ 30 ದಿನಗಳಿಗೆ ಹೆಚ್ಚಿಸಿದೆ. ಸಾಮಾನ್ಯ ವಿಮಾ ಪಾಲಿಸಿಗಳಿಗೆ ಸಂಬಂಧಿಸಿದಂತೆ ಇತ್ತೀಚೆಗೆ ಹೊರಡಿಸಿರುವ ಸುತ್ತೋಲೆಗಳಲ್ಲಿಯೂ ಇದೇ ಮಾದರಿಯ ಕ್ರಮ ಕೈಗೊಂಡಿದೆ.

ಪಾಲಿಸಿದಾರರ ಹಿತದೃಷ್ಟಿಯಿಂದ ಈ ನಿರ್ಧಾರ ಕೈಗೊಳ್ಳಲಾಗಿದ್ದು, ಹೊಸತನಕ್ಕೆ ಉತ್ತೇಜನ ಸಿಗಲಿದೆ. ಅಲ್ಲದೆ, ಗ್ರಾಹಕರ ಅನುಭವ ಮತ್ತು ಅವರ ಸಂತುಷ್ಟಿಗೆ ಅನುಕೂಲಕರವಾದ ವಾತಾವರಣ ಕಲ್ಪಿಸಲಾಗಿದೆ ಎಂದು ಪ್ರಾಧಿಕಾರ ತಿಳಿಸಿದೆ.

ಪಿಂಚಣಿ ಪಾಲಿಸಿಗಳಲ್ಲಿ ಪಾಲಿಸಿದಾರರು ಭಾಗಶಃ ಮೊತ್ತ ಹಿಂತೆಗೆದುಕೊಳ್ಳುವ ಸೌಲಭ್ಯ ಕಲ್ಪಿಸಲು ಅನುಮತಿ ನೀಡಲಾಗಿದೆ. ಇದರಿಂದ ಪಾಲಿಸಿದಾರರು ಮಕ್ಕಳ ಉನ್ನತ ಶಿಕ್ಷಣ ಅಥವಾ ವಿವಾಹ, ಮನೆ ಅಥವಾ ನಿವೇಶನ ಖರೀದಿ ನಿರ್ಮಾಣಕ್ಕೆ ನೆರವಾಗಲಿದೆ. ಅಲ್ಲದೆ, ಮಾರಣಾಂತಿಕ ಕಾಯಿಲೆಗಳ ಚಿಕಿತ್ಸಾ ವೆಚ್ಚ ಭರಿಸಲು ಸಹಕಾರಿಯಾಗಲಿದೆ ಎಂದು ತಿಳಿಸಿದೆ. ಪಾಲಿಸಿಯನ್ನು ಸರೆಂಡರ್ ಮಾಡುವ ಪಾಲಿಸಿದಾರರು ಮತ್ತು ಪಾಲಿಸಿ ಮುಂದುವರಿಸುವವರಿಗೆ ನ್ಯಾಯಸಮ್ಮತವಾಗಿ ದೊರೆಯುವ ಮೊತ್ತದ ಬಗ್ಗೆ ತಿಳಿಸಬೇಕಿದೆ. ಪಾಲಿಸಿದಾರರ ಕುಂದುಕೊರತೆ ಪರಿಹರಿಸಲು ಕ್ರಮವಹಿಸಬೇಕಿದೆ ಎಂದು ಸೂಚಿಸಿದೆ.

ಉಕ್ರೇನ್-ರಷ್ಯಾ ಯುದ್ಧದಲ್ಲಿ ಮತ್ತೊಬ್ಬ ಭಾರತೀಯ ಸಾವು

ಅಮೃತ್‌ಸರ: ಉಕ್ರೇನ್ ಜತೆಗಿನ ಯುದ್ಧದಲ್ಲಿ ರಷ್ಯಾ ಸೇನೆಯಲ್ಲಿದ್ದ ಭಾರತದ ಮತ್ತೊಬ್ಬ ಯೋಧ ಮೃತಪಟ್ಟಿದ್ದಾರೆ. ಇವರ ಮೃತದೇಹವನ್ನು ಭಾರತಕ್ಕೆ ತರಲು ಸಹಕರಿಸುವಂತೆ ಆತನ ಕುಟುಂಬಸ್ಥರು ಸರಕಾರಕ್ಕೆ ಮನವಿ ಮಾಡಿದ್ದಾರೆ.

ಅಮೃತ್‌ಸರ ಮೂಲದ ತೇಜ್‌ಪಾಲ್ ಸಿಂಗ್ (30) ಮೃತಪಟ್ಟಿರುವ ಯೋಧ. ತೇಜ್‌ಪಾಲ್ ಉದ್ಯೋಗಕ್ಕಾಗಿ 2023 ಡಿಸೆಂಬರ್‌ನಲ್ಲಿ ಥಾಯ್ಲೆಂಡ್‌ಗೆ ಪ್ರಯಾಣ ಬೆಳೆಸಿದ್ದರು. ಬಳಿಕ ಸ್ನೇಹಿತರೊಂದಿಗೆ ರಷ್ಯಾಕ್ಕೆ ತೆರಳಿದ್ದ ತೇಜ್‌ಪಾಲ್ ಜನವರಿ 12ರಂದು ರಷ್ಯಾ ಸೇನೆಗೆ ಸೇರಿದ್ದ ಎಂದು ತೇಜ್‌ಪಾಲ್ ಪತ್ನಿ ಪರ್ಮಿಂದರ್ ಕೌರ್ ತಿಳಿಸಿದ್ದಾರೆ.

ಎರಡು ದಿನಗಳ ಹಿಂದೆ ನನ್ನ ಪತಿಯ ಗೆಳೆಯರೊಬ್ಬರು ಕರೆ ಮಾಡಿ ಉಕ್ರೇನ್ ಜತೆಗಿನ ಯುದ್ಧದ ವೇಳೆ ತೇಜ್‌ಪಾಲ್ ಮೃತಪಟ್ಟಿದ್ದಾರೆ ಎಂದು ತಿಳಿಸಿದರು. ಕಳೆದ ಮಾರ್ಚ್‌ನಲ್ಲಿಯೇ ಅವರು ನಿಧನರಾಗಿದ್ದಾರೆ. ಆದರೆ, ಯುದ್ಧದಿಂದಾಗಿ ನಮಗೆ ತಡವಾಗಿ ಮಾಹಿತಿ ಸಿಕ್ಕಿದೆ ಎಂದು ತಿಳಿಸಿದರು. ತೇಜ್‌ಪಾಲ್ ಮೃತದೇಹ ರಷ್ಯಾದಲ್ಲಿ ಇದೆಯೇ ಅಥವಾ ಉಕ್ರೇನ್ ವಶದಲ್ಲಿದೆಯೇ ಎಂಬ ಬಗ್ಗೆ ಯಾರಿಗೂ ಮಾಹಿತಿ ಇಲ್ಲ. ಅಂತಿಮ ವಿಧಿ-ವಿಧಾನಗಳಿಗಾಗಿ ಶವವನ್ನು ಭಾರತಕ್ಕೆ ಕಳುಹಿಸುವಂತೆ ರಷ್ಯಾ ಸೇನೆ ಮತ್ತು ವಿದೇಶಾಂಗ ಇಲಾಖೆಗೆ ಇ-ಮೇಲ್ ಸಂದೇಶವನ್ನು ಕಳುಹಿಸಲಾಗಿದೆ ಎಂದರು.

ಪೋಶೆ ಕಾರು ಅಪಘಾತ 25ರವರೆಗೆ ಗೃಹಬಂಧನ

ಪುಣೆ: ಪೋಶೆ ಕಾರು ಅಪಘಾತ ಪ್ರಕರಣದಲ್ಲಿ ಭಾಗಿಯಾಗಿದ್ದ ಎನ್ನಲಾದ 17 ವರ್ಷದ ಬಾಲಕನ ಗೃಹಬಂಧನವನ್ನು ಇಲ್ಲಿನ ಬಾಲ ನ್ಯಾಯ ಮಂಡಳಿಯು ಜೂನ್ 25ರವರೆಗೆ ವಿಸ್ತರಿಸಿದೆ. ಪುಣೆಯ ಕಲ್ಯಾಣಿ ನಗರದಲ್ಲಿ ಮೇ 19ರಂದು ಬೆಳಗ್ಗೆ ಪೋಶೆ ಕಾರು ಬೈಕ್‌ಗೆ ಡಿಕ್ಕಿ ಹೊಡೆದ ಪರಿಣಾಮ ಇಬ್ಬರು ಟೆಕಿಗಳು ಸ್ಥಳದಲ್ಲೇ ಮೃತಪಟ್ಟಿದ್ದರು. ಈ ವೇಳೆ ಕಾರನ್ನು ಬಾಲಕ ಕುಡಿದ ಮತ್ತಿನಲ್ಲಿ ಚಲಾಯಿಸಿದ್ದ ಎಂದು ಆರೋಪಿಸಲಾಗಿದೆ. ಈ ಸಂಬಂಧ ಬಾಲಕನನ್ನು ಜೂನ್ 12ರವರೆಗೆ ಗೃಹಬಂಧನದಲ್ಲಿರಿಸಲಾಗಿತ್ತು. ಈ ಅವಧಿಯನ್ನು 25ರವರೆಗೆ ವಿಸ್ತರಿಸಲಾಗಿದೆ. ಈ ಪ್ರಕರಣದಲ್ಲಿ ರಕ್ತದ ಮಾದರಿಗಳನ್ನು ಬದಲಾಯಿಸಿದ ಆರೋಪದಲ್ಲಿ ಬಾಲಕನ ಪೋಷಕರನ್ನು ಪೊಲೀಸರು ವಶದಲ್ಲಿದ್ದಾರೆ.

ಪೆಮಾ ಖಂಡು ಮತ್ತೊಮ್ಮೆ ಅರುಣಾಚಲ ಸಿಎಂ

ದೆಹಲಿ: ಅರುಣಾಲಪ್ರದೇಶದ ಮುಖ್ಯಮಂತ್ರಿಯಾಗಿ ಪೆಮಾ ಖಂಡು ಅವರನ್ನು ಬಿಜೆಪಿ ಮತ್ತೊಮ್ಮೆ ಆಯ್ಕೆ ಮಾಡಿದೆ. ಈ ಮೂಲಕ ಐದನೇ ಬಾರಿ ಸಿಎಂ ಆಗಿ ಮೂರನೇ ಅವಧಿಗೆ ಪೆಮಾ ಖಂಡು ಪ್ರಮಾಣವಚನ ಸ್ವೀಕಾರ ಮಾಡಲಿದ್ದಾರೆ.

ಬುಧವಾರ ನಡೆದ ಬಿಜೆಪಿ ಶಾಸಕಾಂಗ ಪಕ್ಷದ ಸಭೆಯಲ್ಲಿ ಪೆಮಾ ಖಂಡು ಅವರನ್ನು ಶಾಸಕಾಂಗ ಪಕ್ಷದ ನಾಯಕನನ್ನಾಗಿ ಆಯ್ಕೆ ಮಾಡಲಾಗಿದೆ. ಸಭೆಯಲ್ಲಿ ರವಿ ಶಂಕರ ಪ್ರಸಾದ್, ತರುಣ್ ಚೌಗ್, ಬಿಜೆಪಿ ಕೇಂದ್ರ ವೀಕ್ಷಕರು ಭಾಗಿಯಾಗಿದ್ದರು. 2024ರ ವಿಧಾನಸಭಾ ಚುನಾವಣೆಯಲ್ಲಿ ಖಂಡು ನೇತೃತ್ವದ ಬಿಜೆಪಿ 60 ರಲ್ಲಿ 46 ಕ್ಷೇತ್ರ ಗೆಲ್ಲುವಲ್ಲಿ ಯಶಸ್ವಿಯಾಗಿದೆ.

ಅರುಣಾಚಲ ಪ್ರದೇಶದ ರಾಜಕೀಯದಲ್ಲಿ ಪೆಮಾ ಖಂಡು ಪಕ್ಷಾಂತರ ನಡೆಗೆ ಗಮನ ಸೆಳೆದಿದ್ದು 6 ತಿಂಗಳಲ್ಲಿ ಮೂರು ಬಾರಿ ಪಕ್ಷ ಬದಲಿಸಿ ಮೂರು ಬಾರಿಯೂ ಸಿಎಂ ಆಗಿ ಪ್ರಮಾಣ ವಚನ ಸ್ವೀಕರಿಸಿದ್ದಾರೆ.

2016ರ ಜುಲೈನಲ್ಲಿ ಕಾಂಗ್ರೆಸ್ ಪಕ್ಷದಿಂದ ಸಿಎಂ ಆಗಿ ಆಯ್ಕೆಯಾದ ಪೆಮಾ ಖಂಡು ಬಳಿಕ ಸೆಪ್ಟೆಂಬರ್‌ನಲ್ಲಿ ಪೀಪಲ್ ಪಾರ್ಟಿ ಆಫ್ ಅರುಣಾಚಲ ಸೇರ್ಪಡೆಗೊಂಡು ಸಿಎಂ ಆಗಿ ಅಧಿಕಾರವಹಿಸಿಕೊಂಡರು. ಆದರೆ ಡಿಸೆಂಬರ್‌ನಲ್ಲಿ ಬಿಜೆಪಿಗೆ ಹಾರಿದ ಖಂಡು 31ರಂದು ಬಿಜೆಪಿ ಸಿಎಂ ಆಗಿ ಪ್ರಮಾಣ ವಚನ ಸ್ವೀಕರಿಸಿದ್ದರು. 2019ರ ಚುನಾವಣೆಯಲ್ಲೂ ಬಿಜೆಪಿ ಅರುಣಾಚಲ ದಲ್ಲಿ 41 ಕ್ಷೇತ್ರದಲ್ಲಿ ಗೆಲುವು ಸಾಧಿಸಿದ್ದು ಪೆಮಾ ಖಂಡು ಮುಖ್ಯಮಂತ್ರಿ ಸ್ಥಾನ ನಿಭಾಯಿಸಿದ್ದರು. ಗುರುವಾರ ಪೆಮಾ ಮೂರನೇ ಅವಧಿಗೆ ಮುಖ್ಯಮಂತ್ರಿಯಾಗಿ ಪ್ರಮಾಣ ವಚನ ಸ್ವೀಕರಿಸಲಿದ್ದಾರೆ.

ವಾಣಿಜ್ಯ ಮತ್ತು ಕೈಗಾರಿಕಾ ಸಚಿವಾಲಯ

ಸಂಖ್ಯೆ: ಸಿಐ 69 ಎಸ್.ಪಿ.ಕ್ಯೂ. 2019 ಬೆಂಗಳೂರು, ದಿನಾಂಕ: 14.03.2024

1966ರ ಕರ್ನಾಟಕ ಕೈಗಾರಿಕಾ ಪ್ರದೇಶಾಭಿವೃದ್ಧಿ ಕಾಯ್ದೆಯ ವಿಧಿ 28(4)ರ ಅಧಿಸೂಚನೆ

1966ರ ಕರ್ನಾಟಕ ಕೈಗಾರಿಕಾ ಪ್ರದೇಶಾಭಿವೃದ್ಧಿ ಕಾಯ್ದೆ (1966ರ ಕರ್ನಾಟಕ ಕಾಯ್ದೆ ಸಂಖ್ಯೆ: 18) ವಿಧಿ 28(1)ರ ಪ್ರಕಾರ ದತ್ತವಾದ ಅಧಿಕಾರದ ಮೇರೆಗೆ, ಅಧಿಸೂಚನೆ ಸಂಖ್ಯೆ: ಸಿಐ 69 ಎಸ್ಪಿಕ್ಯೂ (ಇ) 2019 ದಿನಾಂಕ: 30–09–2022 ರಂದು ಕರ್ನಾಟಕ ಸರ್ಕಾರದಿಂದ ಅನುಮೋದನೆಗೊಂಡು ದಿನಾಂಕ: 07–10–2022 ರಂದು ಕರ್ನಾಟಕ ರಾಜ್ಯಪತ್ರದಲ್ಲಿ ಪ್ರಕಟಗೊಂಡಿರುತ್ತದೆ. ಭೂಸ್ವಾಧೀನಕ್ಕೆ ಒಳಪಟ್ಟ ಪ್ರದೇಶದ ಪ್ರಕಾರ ಸರ್ಕಾರ ಸದರಿ ಅಧಿಸೂಚನೆಯಲ್ಲಿ ನಮೂದಿಸಲ್ಪಟ್ಟಿರುವ ಜಮೀನುಗಳನ್ನು ಇದೇ ಅಧಿಸೂಚನೆಯಲ್ಲಿ ಹೇಳಿರುವ ಉದ್ದೇಶಕ್ಕಾಗಿ ಭೂಸ್ವಾಧೀನಪಡಿಸಿಕೊಳ್ಳಲು ಇಚ್ಛೆಪಟ್ಟಿದೆ.

ಮೇಲ್ಕಂಡ ಅಧಿಸೂಚನೆಯ ಷೆಡ್ಯೂಲ್ನಲ್ಲಿ ನಮೂದಿಸಲ್ಪಟ್ಟಿರುವ ಜಮೀನುಗಳನ್ನು ಮೇಲ್ಕಂಡ ಉದ್ದೇಶಕ್ಕಾಗಿ ಭೂಸ್ವಾಧೀನಪಡಿಸಿ ಕೊಳ್ಳಬೇಕಾಗಿರುವುದು ಕರ್ನಾಟಕ ಸರ್ಕಾರಕ್ಕೆ ಮನದಟ್ಟಾಗಿದೆ. ಈ ಬಗ್ಗೆ ಮೇಲ್ಕಂಡ ಕಾಯ್ದೆ ವಿಧಿ 28(3)ರ ಪ್ರಕಾರ ಆದೇಶ ಹೊರಡಿಸಲಾಗಿದೆ.

ಆದುದರಿಂದ, 1966ರ ಕರ್ನಾಟಕ ಕೈಗಾರಿಕಾ ಪ್ರದೇಶಾಭಿವೃದ್ಧಿ ಕಾಯ್ದೆ ವಿಧಿ 28(4)ರ (1966ರ ಕರ್ನಾಟಕ ಕಾಯ್ದೆ ಸಂಖ್ಯೆ 18) ದತ್ತವಾದ ಅಧಿಕಾರದ ಮೇರೆಗೆ ಕರ್ನಾಟಕ ಸರ್ಕಾರ ಕೆಳಗೆ ನಮೂದಿಸಿರುವ ಜಮೀನುಗಳನ್ನು ಮೇಲ್ಕಂಡ ಉದ್ದೇಶಕ್ಕಾಗಿ ಭೂಸ್ವಾಧೀನಪಡಿಸಿಕೊಳ್ಳಲಾಗುವುದೆಂದು ಈ ಮೂಲಕ ಘೋಷಿಸಲಾಗಿದೆ.

ಗ್ರಾಮ: ಮರಸೆ ಹೋಬಳಿ: ವರುಣ ತಾಲ್ಲೂಕು: ಮೈಸೂರು ಜಿಲ್ಲೆ: ಮೈಸೂರು

ಕ್ರ. ಸಂ.	ಸರ್ವೆ ನಂ.	ಖಾತೆದಾರರು ಹೆಸರು	ಐನ್ ಎ–ಗು	ವಿಸ್ತೀರ್ಣ ಖರಾಬು ಎ–ಗು	ಬಾಕಿ ಎ–ಗು	ತರಹೆ	ಆಕಾರ	ಚಕ್ಕುಬಂದಿ ಪೂರ್ವ ಸರ್ವೆ ನಂ.	ಪಶ್ಚಿಮ ಸರ್ವೆ ನಂ.	ಉತ್ತರ ಸರ್ವೆ ನಂ.	ದಕ್ಷಿಣ ಸರ್ವೆ ನಂ.
1	2	3	4	5	6	7	8	9	10	11	12
1	33 ಪೈಕಿ	ಸಿದ್ದೇಗೌಡ ಉ ಸೋತಪ್ಪ ಬಿನ್ ಲೇ. ಕೆಂಪೇಗೌಡ, ಮರಮ್ಮ ಬಿನ್ ಲೇ. ಮಾದೇಗೌಡ, ಸಿದ್ದೇಗೌಡ ಬಿನ್ ಲೇಟ್ ಮಾದೇಗೌಡ, ದೇವಮ್ಮ ಬಿನ್ ಲೇಟ್ ಮಾದೇಗೌಡ, ಚಿಕ್ಕತಾಯಮ್ಮ ಬಿನ್ ಲೇಟ್ ಮಾದೇಗೌಡ (ಮೇಲಿನಂತೆ ಜಂಟಿ)	4–07 ¼	–	4–07 ¼	ಖುಷ್ಕಿ	3.48	33ರ ಉಳಿಕೆ	34	32	33ರ ಉಳಿಕೆ
2	34/2 ಪೈಕಿ	ಮರಿನಂಜೇಗೌಡ ಬಿನ್ ಬೋಗೇಗೌಡ	0–01	–	0–01	ಖುಷ್ಕಿ	0.02	33	34/2 ಉಳಿಕೆ	34/3	34/5
3	34/3	ವಿಷಕಂಠ ಬಿನ್ ಲೇ. ನಂಜೇಗೌಡ	0–38	0–01	0–37	ಖುಷ್ಕಿ	0.64	33	30	31	34/2
4	34/4	ರವಿಚಂದ್ರ ಎಂ. ಬಿನ್ ಲೇ. ಮಹಂತೇಗೌಡ	0–11 ½	–	0–11 ½	ಖುಷ್ಕಿ	0.20	34/1	36	34/1	34/1
5	34/5	ರವಿಚಂದ್ರ ಎಂ. ಬಿನ್ ಲೇ. ಮಹಂತೇಗೌಡ	2–34	0–04	2–30	ಖುಷ್ಕಿ	1.90	33	30	34/2	34/1
6	40 ಪೈಕಿ	ಚಿಕ್ಕನಿಂಗಮ್ಮ ಕೋಂ ಚಿಕ್ಕನಾಗೇಗೌಡ, ನಿಂಗೇಗೌಡ ಬಿನ್ ಚಿಕ್ಕನಾಗೇಗೌಡ, ರತ್ನಮ್ಮ ಕೋಂ ಚಿಕ್ಕಣ್ಣೇಗೌಡ, ಚಾಮುಂಡೇಶ್ವರಿ ಅಮ್ಮನವರು	3–33	0–07	3–15 0–11	ಖುಷ್ಕಿ ನಾಲಾ	3.03	43	40 ರ ಉಳಿಕೆ	33	42
7	44/2 ಪೈಕಿ	ನಿಂಗಪ್ಪ ಬಿನ್ ನಿಂಗೇಗೌಡ	0–25	–	0–25	ಖುಷ್ಕಿ	0.52	42/2 ಉಳಿಕೆ	43	44/1ಬಿ	45
8	86/1 ಪೈಕಿ	ಸೆಲ್ವಿ ಕೋಂ ಲೇಟ್ ಪ್ರಭಾಕರ್, ಪ್ರಿಯಾಂಕ ಬಿನ್ ಲೇಟ್ ಪ್ರಭಾಕರ್, ಐಶ್ವರ್ಯ ಬಿನ್ ಲೇಟ್ ಪ್ರಭಾಕರ್ (ಮೇಲಿನ ಜಂಟಿ)	0–05 ¼	–	0–05 ¼	ಖುಷ್ಕಿ	0.13	86/3	86/2	87	86/1 ಉಳಿಕೆ
9	86/2	ಕಾವೇರಿ ನೀರಾವರಿ ನಿಗಮ ನಿಯಮಿತ	0–03 1/2	–	0–03 1/2	ನಾಲಾ	–	–	–	–	–
10	86/3ಪೈಕಿ	ಸಿ.ಅನಿಲ್‌ಕುಮಾರ್ ಬಿನ್ ಲೇ. ಚೋಕೀಲಾಲ್	0–24	–	0–24	ಖುಷ್ಕಿ	0.59	86/3 ಉಳಿಕೆ	86/1	87	86/3 ಉಳಿಕೆ
11	86/4ಪೈಕಿ	ಸಿ.ಅನಿಲ್‌ಕುಮಾರ್ ಬಿನ್ ಲೇ. ಚೋಕೀಲಾಲ್	0–10	–	0–10	ಖುಷ್ಕಿ	1.50	86/3 ಉಳಿಕೆ	86/1	87	86/3 ಉಳಿಕೆ
	86/5 ಪೈಕಿ	ಸಿ.ಅನಿಲ್‌ಕುಮಾರ್ ಬಿನ್ ಲೇ. ಚೋಕೀಲಾಲ್	1–12	–	1–12	ಖುಷ್ಕಿ	1.50	86/3 ಉಳಿಕೆ	86/1	87	86/3 ಉಳಿಕೆ
12	87/1	ಕೆ.ರಾಮಸ್ವಾಮಿ ಬಿನ್ ಕೃಷ್ಣಪ್ಪ. (1–27 ಎಕರೆ) (ಭೂಪರಿವರ್ತನೆ)	2–07	–	1–27 0–20	ಖುಷ್ಕಿ ನಾಲಾ	1.62	87/2	91	88	86

ಕ್ರ. ಸಂ	ನಿವೇಶನ / ಕಟ್ಟಡದಾರರ ಹೆಸರು ಮತ್ತು ವಿಳಾಸ	ಖಾತಾ ಜಂಜರ್ ನಂಬರ್	ವಿಸ್ತೀರ್ಣ (ಚ.ಅ.ಗಳಲ್ಲಿ)	ಸ್ವತ್ತಿನ ವರ್ಗೀಕರಣ	ಚಕ್ಕುಬಂದಿ ಪೂರ್ವ	ಪಶ್ಚಿಮ	ಉತ್ತರ	ದಕ್ಷಿಣ	ಮಾಲ್ಕಿ ಕಟ್ಟಡ ವಿನ್ಯಾಸಗಳ ವಿವರ
1	1) ಉಮೇಶ್ ಎಂ.ಆರ್ ಬಿನ್ ಲೇಟ್ ಎಂ. ರಾಮರಾವ್ 2) ಟಿ.ಎಸ್ ಶಶಿಕಲಾ ಕೋಂ ಉಮೇಶ್ ಎಂ.ಆರ್ #43/14, 13ಕ್ರಾಸ್ ರಾಮಾನುಜ ರಸ್ತೆ, ಮೈಸೂರು.	96B/361	9.14 X13.7	11B	ನಿವೇಶನ ಸಂಖ್ಯೆ 117	ನಿವೇಶನ ಸಂಖ್ಯೆ 115	30 ಅಡಿ ರಸ್ತೆ	30 ಅಡಿ ರಸ್ತೆ	–
2	ಕುಸುಮ ಕೆ.ಆರ್ ಕೋಂ ಎಸ್ .ಆರ್. ವೆಂಕಟೇಶ್ ಪ್ರಸಾದ್ #03, ಬ್ಲಾಕ್ 35 ಮದುವನ ಲೇಔಟ್ ಶ್ರೀರಾಂಪುರ, 2ನೇ ಹಂತ, ಮೈಸೂರು	96/356	9.144 X 13.716	11B	ನಿವೇಶನ ಸಂಖ್ಯೆ 112	ನಿವೇಶನ ಸಂಖ್ಯೆ 110	30 ಅಡಿ ರಸ್ತೆ	30 ಅಡಿ ರಸ್ತೆ	–
3	ಎನ್.ಶಾಂತ ಬಿನ್ ಎನ್ ಶಂಕರ್, #50, 12ನೇ ಮುಖ್ಯ ರಸ್ತೆ, ಮುತ್ಯಾಲನಗರ, ಬೆಂಗಳೂರು ಉತ್ತರ.	96B/382	9.146X16.46 3+16.310	11B	ನಿವೇಶನ ಸಂಖ್ಯೆ 136	ನಿವೇಶನ ಸಂಖ್ಯೆ 138	30 ಅಡಿ ರಸ್ತೆ	ಸ.ನಂ. 86	–
4	ಎಂ.ಎಸ್. ವಿಶ್ವನಾಥಯ್ಯ ಬಿನ್ ಲೇಟ್ ಎಂ.ಎಸ್ ನಂಜುಂಡಯ್ಯ , #131, ಮೈಕೋ ಲೇಔಟ್, ಬೆಂಗಳೂರು,	96/283	9.14X15.24	11B	ನಿವೇಶನ ಸಂಖ್ಯೆ 39	ನಿವೇಶನ ಸಂಖ್ಯೆ 37	30 ಅಡಿ ರಸ್ತೆ	ನಿವೇಶನ ಸಂಖ್ಯೆ 29	–
5	ಬಿ.ವಿ ಶ್ರೀಹರಿ ಬಿನ್ ಲೇಟ್ ಬಿ.ಕೆ ವೆಂಕಟನಾರಾಯಣಪ್ಪ, #1/1, 2ನೇ ಮಹಡಿ, 4ನೇ ಅಡ್ಡ ರಸ್ತೆ, ದಾಮೋದರ ಮುದಲಿಯರ್ ರಸ್ತೆ, ಹಲಸೂರು ಬೆಂಗಳೂರು	96B/334	6.096X10.58 +9.906/2	11B	ನಿವೇಶನ ಸಂಖ್ಯೆ 90	ನಿವೇಶನ ಸಂಖ್ಯೆ 88	ನಿವೇಶನ ಸಂಖ್ಯೆ 88	30 ಅಡಿ ರಸ್ತೆ	–
6	ವಿ.ನಾರಾಯಣಸ್ವಾಮಿ ಬಿನ್ ಟಿ ವೆಂಕಟರಮಣಪ್ಪ, #141, 2ನೇ ಮೇನ್ ರೋಡ್, ಬಾಹುಬಲಿನಗರ, ಜಾಲಹಳ್ಳಿ, ಬೆಂಗಳೂರು ಉತ್ತರ.	96/293	9.144X 13.716	11B	ನಿವೇಶನ ಸಂಖ್ಯೆ 47	ನಿವೇಶನ ಸಂಖ್ಯೆ 49	30 ಅಡಿ ರಸ್ತೆ	30 ಅಡಿ ರಸ್ತೆ	–
7	ಎಸ್ ವಿಜಯ ಕೋಂ ಆರ್. ಶ್ರೀನಿವಾಸಮೂರ್ತಿ, #8/1, 4ನೇ ಮೇನ್, 15ನೇ ಕ್ರಾಸ್, ವಿದ್ಯಾರಣ್ಯಪುರಂ, ಮೈಸೂರು.	96B/341	6.096X30 +34/2	11B	ನಿವೇಶನ ಸಂಖ್ಯೆ 97	ನಿವೇಶನ ಸಂಖ್ಯೆ95	ನಿವೇಶನ ಸಂಖ್ಯೆ 88	30 ಅಡಿ ರಸ್ತೆ	–
8	ಪೂಜಾ ಆರ್ ಕೋಂ ನಂದಕಿಶೋರ್, #159, ಈ.ಎಫ್ ಬ್ಲಾಕ್, 2ನೇ ಮೇನ್ ಕೆ.ಆರ್.ನಗರ, ಮೈಸೂರು.	96/383	9.14X16.31	11B	ನಿವೇಶನ ಸಂಖ್ಯೆ137	ನಿವೇಶನ ಸಂಖ್ಯೆ139	30 ಅಡಿ ರಸ್ತೆ	ಸ.ನಂ. 86	–

ಕ್ರ. ಸಂ.	ಸರ್ವೆ ನಂ.	ಖಾತೆದಾರರು ಹೆಸರು	ಐನ್ ಎ–ಗು	ವಿಸ್ತೀರ್ಣ ಖರಾಬು ಎ–ಗು	ಬಾಕಿ ಎ–ಗು	ತರಹೆ	ಆಕಾರ	ಪೂರ್ವ ಸರ್ವೆ ನಂ.	ಪಶ್ಚಿಮ ಸರ್ವೆ ನಂ.	ಉತ್ತರ ಸರ್ವೆ ನಂ.	ದಕ್ಷಿಣ ಸರ್ವೆ ನಂ.
13	87/2	ಸಿದ್ದನಾಯ್ಕ –ಪ ಸಿದ್ದನಾಯ್ಕ	1–34	–	1–34	ಖುಷ್ಕಿ	1.80	ವೂರು	87/1	88	86
14	88	ಸಿದ್ದೇಗೌಡ ಬಿನ್ ಸಿದ್ದೇಗೌಡ	4–01	–	4–01	ಖುಷ್ಕಿ	4.20	ವೂರು	90, 91	89	87
15	89/1	ಸಿದ್ದೇಗೌಡ ಬಿನ್ ಸಿದ್ದೇಗೌಡ	2–12	–	2–12	ಖುಷ್ಕಿ	1.91	89/2	91	ದಾರಿ	88
16	89/2	ಯಶೋದ ಕೋಂ ಮಹಾದೇವಸ್ವಾಮಿ	1–20	–	1–20	ಖುಷ್ಕಿ	1.25	ವೂರು	89/1	ದಾರಿ	88
17	90	ಸೌಭಾಗ್ಯಮ್ಮ ಬಿನ್ ಶಿವನಂಜಪ್ಪ,	3–05	–	3–02 0–03	ಖುಷ್ಕಿ ನಾಲಾ	2.77	89, 88	92	ದಾರಿ	91
18	91	ಕೆ. ನಾರಾಯಣ ಬಿನ್ ಕೃಷ್ಣಪ್ಪ,(2–00 ಎಕರೆ) (ಭೂಪರಿವರ್ತನೆ) ಆರ್. ಅರ್ಚನ D/o ಕೆ.ರಾಮಸ್ವಾಮಿ(2–02) (ಭೂಪರಿವರ್ತನೆ)	4–02	–	4–02	ಖುಷ್ಕಿ	–	86, 87, 88	92	90	93

ಕ್ರ. ಸಂ	ನಿವೇಶನ / ಕಟ್ಟಡದಾರರ ಹೆಸರು ಮತ್ತು ವಿಳಾಸ	ಖಾತಾ ಜಂಜರ್ ನಂಬರ್	ವಿಸ್ತೀರ್ಣ (ಚ.ಅ.ಗಳಲ್ಲಿ)	ಸ್ವತ್ತಿನ ವರ್ಗೀಕರಣ	ಚಕ್ಕುಬಂದಿ ಪೂರ್ವ	ಪಶ್ಚಿಮ	ಉತ್ತರ	ದಕ್ಷಿಣ	ಮಾಲ್ಕಿ ಕಟ್ಟಡ ವಿನ್ಯಾಸಗಳ ವಿವರ
1.	ಬಿ.ಎಸ್ ಪ್ರಕಾಶ್ ಕುಮಾರ್ ಬಿನ್ ಎಸ್ ಸುಬ್ರಮಣ್ಯ, ಮರಸೆ ಗ್ರಾಮ, ವರುಣ ಹೋಬಳಿ, ಮೈಸೂರು.	96/A/267	98.38X 136.16	ನಮೂನೆ 9	ನಿವೇಶನ ಸಂಖ್ಯೆ 23	ನಿವೇಶನ ಸಂಖ್ಯೆ 21	30 ಅಡಿ ರಸ್ತೆ	93 ರ ಸ್ವತ್ತು	–
2.	ಚಂದ್ರ ಪಿ ಬಿನ್ ಪುಟ್ಟಸ್ವಾಮಿ ಎನ್, #15/4 3ನೇ ಕ್ರಾಸ್, ಸುಯೇಜ್ ಫಾರಂ ರಸ್ತೆ, ವಿ.ಆರ್.ಪುರಂ, ಮೈಸೂರು	96A/267 ಸಂಖ್ಯೆ:22	30X41.5 (1245)	ನಮೂನೆ 3 ಪ.ಪಂಚಾಯ್ತಿ (ಕಡಕೊಳ)	ನಿವೇಶನ ಸಂಖ್ಯೆ 23	ನಿವೇಶನ ಸಂಖ್ಯೆ 21	30 ಅಡಿ ರಸ್ತೆ	93 ರ ಸ್ವತ್ತು	–
3.	ವಿ.ಪೂರ್ಣಿಮ ಕೋಂ ವಿ.ಶ್ರೀನಿವಾಸಯ್ಯ, #3149ಎ, 11ನೇ ಕ್ರಾಸ್, ನಂಜನಗೂಡು ಟೌನ್.	5	45+46 X 30 2 (1365)	ಡಿಮ್ಯಾಂಡ್ ರಿಜಿಸ್ಟರ್	30 ಅಡಿ ರಸ್ತೆ	ಖಾಸಗಿ ಸ್ವತ್ತು	ನಿವೇಶನ ಸಂಖ್ಯೆ 04	ನಿವೇಶನ ಸಂಖ್ಯೆ 06	–
4.	ಸಿ.ಆರ್ ರಘು ಬಿನ್ ಲೇಟ್ ಸಿ.ಎಸ್ ರಂಗನಾಥಾಚಾರ್ #5039, 5ನೇ ಮುಖ್ಯ ರಸ್ತೆ ವಿಜಯನಗರ 2ನೇ ಹಂತ ಮೈಸೂರು	96/263	9.144X 13.86	ನಮೂನೆ 11ಬಿ	ನಿವೇಶನ ಸಂಖ್ಯೆ 19	ನಿವೇಶನ ಸಂಖ್ಯೆ 17	30 ಅಡಿ ರಸ್ತೆ	ಸರ್ವೆ ನಂ.93ರ ಜಮೀನು	–
5	ಪ್ರದೀಪ್ ಬಿನ್ ಕೃಷ್ಣಮೂರ್ತಿ #302, ಸಿದ್ದಾರ್ಥನಗರ ಮೈಸೂರು.	96A/269	30X50 ಚ.ಅ	ಡಿಮ್ಯಾಂಡ್ ರಿಜಿಸ್ಟರ್ ನಮೂನೆ 12	ನಿವೇಶನ ಸಂಖ್ಯೆ 24	ನಿವೇಶನ ಸಂಖ್ಯೆ 26	ನಿವೇಶನ ಸಂಖ್ಯೆ 42	30 ಅಡಿ ರಸ್ತೆ	–
6	ಪ್ರಶಾಂತ ಬಿನ್ ಕೃಷ್ಣಮೂರ್ತಿ #302 ಸಿದ್ದಾರ್ಥನಗರ ಮೈಸೂರು.	96A/288	50X36+33/2	ಡಿಮ್ಯಾಂಡ್ ರಿಜಿಸ್ಟರ್ ನಮೂನೆ12	ನಿವೇಶನ ಸಂಖ್ಯೆ 142	ನಿವೇಶನ ಸಂಖ್ಯೆ 42	30 ಅಡಿ ರಸ್ತೆ	ನಿವೇಶನ ಸಂಖ್ಯೆ 24	–

ಮುಂದುವರೆದಿದೆ....

ಅಕ್ರಮ ಗನ್ ಖರೀದಿ-ಬಿಡನ್ ಪುತ್ರ ಅಪರಾಧಿ

ವಾಷಿಂಗ್ಟನ್: ಅಕ್ರಮ ಗನ್ ಖರೀದಿ ಪ್ರಕರಣ ಸಂಬಂಧ ಅಮೇರಿಕಾ ಅಧ್ಯಕ್ಷ ಜೋ ಬೈಡನ್ ಪುತ್ರ, ಹಂಟರ್ ಬೈಡನ್ ತಪ್ಪಿತಸ್ಥ ಎಂದು ಡೆಲ ವೇರ್‌ನ ವಿಲ್ಮಿಂಗ್ಟನ್ ನ್ಯಾಯಾಲಯ ಘೋಷಿಸಿದೆ. ಹಂಟರ್ ಬೈಡನ್(54) ಮೇಲೆ 2018ರಲ್ಲಿ ಅಕ್ರಮವಾಗಿ ಗನ್ ಖರೀದಿ ಹಾಗೂ ಮಾದಕ ವಸ್ತು ಸೇವಿಸಿದ ವೇಳೆಯಲ್ಲಿ ಗನ್ ಇಟ್ಟುಕೊಂಡಿದ್ದ ಆರೋಪವಿತ್ತು. ಈ ಆರೋಪಗಳು ನ್ಯಾಯಾಲಯದಲ್ಲಿ ಸಾಬೀತಾಗಿದ್ದು ಅಪರಾಧಿ ಎಂದು ಕೋರ್ಟ್ ಘೋಷಿಸಿದೆ. ಸತತ ಏಳು ದಿನಗಳ ವಿಚಾರಣೆ ನಡೆಸಿದ ನ್ಯಾಯಾಲಯ ಗನ್ ಖರೀದಿ ಸಮಯದಲ್ಲಿ ಮಾದಕ ವಸ್ತು ಸೇವನೆ ಬಗ್ಗೆ ಸುಳ್ಳು ಹೇಳಿದ ಪ್ರಕರಣದಲ್ಲಿ ಹಂಟರ್ ಬೈಡನ್ ತಪ್ಪಿತಸ್ಥ ಎಂದು ಹೇಳಿದೆ. ಕೋರ್ಟ್ ಪ್ರಕರಣದಲ್ಲಿ ಹಂಟರ್‌ಗೆ 25 ವರ್ಷಗಳ ಶಿಕ್ಷೆ ವಿಧಿಸುವ ಸಾಧ್ಯತೆ ಇದೆ. ಅಮೆರಿಕಾ ಇತಿಹಾಸ ದಲ್ಲಿ ಅಧ್ಯಕ್ಷರೊಬ್ಬರ ಪುತ್ರ ಕ್ರಿಮಿನಲ್ ಕೇಸ್ ನಲ್ಲಿ ಅಪರಾಧಿ ಎಂದು ಸಾಬೀತಾಗಿ ರುವುದು ಇದೇ ಮೊದಲ ಪ್ರಕರಣವಾಗಿದೆ ಎಂದು ತಿಳಿಸಿದ್ದಾರೆ.

ವೀರಶೈವ ಮಹಾಸಭಾ ಚುನಾವಣೆ

ಬೆಂಗಳೂರು: ಅಖಿಲ ಭಾರತ ವೀರಶೈವ ಮಹಾಸ ಭಾದ ಅಧ್ಯಕ್ಷ ಸ್ಥಾನಕ್ಕೆ ಆಗಸ್ಟ್ 29ಕ್ಕೆ ಚುನಾವಣೆ ನಡೆಯಲಿದೆ. ಈ ಸಂಬಂಧ ವೇಳಾಪಟ್ಟಿ ಪ್ರಕಟಿಸ ಲಾಗಿದ್ದು, ಜು.21ರಂದು ತಾಲೂಕು, ಮಹಾನ ಗರ, ಜಿಲ್ಲಾ ಘಟಕಗಳ ಅಧ್ಯಕ್ಷರು ಹಾಗೂ ಕಾರ್ಯಕಾರಿ ಸಮಿತಿ ಸದಸ್ಯರ ಚುನಾವಣೆ ನಡೆಯಲಿದೆ. ಮತದಾರರ ಪಟ್ಟಿಯನ್ನು ಜೂನ್ 20ರಂದು ಪ್ರಕಟಿಸಲಾಗುತ್ತದೆ. ಮೂರು ಹಂತಗಳಲ್ಲಿ ನಡೆಯುವ ಚುನಾವಣೆಗೆ ಮೊದಲ ಹಂತದ ನಾಮಪತ್ರ ಸಲ್ಲಿಸುವ ಪ್ರಕ್ರಿಯೆ ಜೂನ್ 27 ರಿಂದ ಪ್ರಾರಂಭವಾಗಲಿದ್ದು, ಸೆ.29ರಂದು ಎಲ್ಲ ಪ್ರಕ್ರಿಯೆಗಳು ಪೂರ್ಣಗೊಳ್ಳಲಿವೆ ಎಂದು ಚುನಾವಣಾಧಿಕಾರಿಯಾಗಿ ನೇಮಕಗೊಂಡಿರುವ ನಿವೃತ್ತ ಅಧಿಕಾರಿ ಎಂ.ಬಿ.ದ್ಯಾಬೇರಿ ತಿಳಿಸಿದ್ದಾರೆ.

		7	ವಿ.ರಾಜೇಶ್ ಬಿನ್ ಎಸ್ ವೆಂಕಟೇಶ್ , #43, ಕಿರ್ಲೋಸ್ಕರ್ ಕಾಲೋನಿ, ಮಠದ ಹತ್ತಿರ, 2ನೇ ಕ್ರಾಸ್, ಬೆಂಗಳೂರು	96A/292	9.144X 13.716	ನಮೂನೆ 11ಬಿ	ನಿವೇಶನ ಸಂಖ್ಯೆ 46	ನಿವೇಶನ ಸಂಖ್ಯೆ 48	30 ಅಡಿ ರಸ್ತೆ	30 ಅಡಿ ರಸ್ತೆ	–
		8	ಡಿ.ಸುರೇಶ್ ಬಿನ್ ಲೇಟ್ ಕೆ.ದೊರೆಸ್ವಾಮಿ, #1855, 13 ಕ್ರಾಸ್ ರಾಮಾನುಜ ರಸ್ತೆ, ಮೈಸೂರು.	96A/292	9.144X13.716	ನಮೂನೆ 11ಬಿ	ನಿವೇಶನ ಸಂಖ್ಯೆ 46	ನಿವೇಶನ ಸಂಖ್ಯೆ 48	30 ಅಡಿ ರಸ್ತೆ	30 ಅಡಿ ರಸ್ತೆ	–
		9	ವಿ.ನಾರಾಯಣಸ್ವಾಮಿ ಬಿನ್ ಟಿ.ವೆಂಕಟರಮಣಪ್ಪ, #141 2ನೇ ಮೇನ್ ರೋಡ್, ಬಾಹುಬಲಿನಗರ, ಜಾಲಹಳ್ಳಿ , ಬೆಂಗಳೂರು ಉತ್ತರ,	96/293	9.144X13.716	ನಮೂನೆ 11ಬಿ	ನಿವೇಶನ ಸಂಖ್ಯೆ 47	ನಿವೇಶನ ಸಂಖ್ಯೆ 49	30 ಅಡಿ ರಸ್ತೆ	30 ಅಡಿ ರಸ್ತೆ	–
		10	ಉದಯ ರತ್ನ ಕೆ ಬಿನ್ ಕೇಶವಚಾರ್, ವೇದಪುರಿ, 3ನೇ ಕ್ರಾಸ್, ನಿಸರ್ಗ ಲೇಔಟ್, ಸಿದ್ದಹಳ್ಳಿ, ಮೇನ್ ರೋಡ್, ನಾಗಸಂದ್ರ ಪೋಸ್ಟ್, ಬೆಂಗಳೂರು	96/294	9.144X13.716	ನಮೂನೆ 11ಬಿ	ನಿವೇಶನ ಸಂಖ್ಯೆ 48	ನಿವೇಶನ ಸಂಖ್ಯೆ 50	ರಸ್ತೆ	ರಸ್ತೆ	–
		11	ಷೇಖ್ ಅಮೀರ್ ಹಮೀದ್ ಬಿನ್ ಷೇಖ್ ಬುಡನ್ ಸಾಬ್, ಎನ್.ಆರ್.ಮೊಹಲ್ಲಾ, ರಾಜೀವ್ ನಗರ, ಮೈಸೂರು	96A/291	9.144X13.710	ನಮೂನೆ 11ಬಿ	ನಿವೇಶನ ಸಂಖ್ಯೆ 45	ನಿವೇಶನ ಸಂಖ್ಯೆ 47	30 ಅಡಿ ರಸ್ತೆ	30 ಅಡಿ ರಸ್ತೆ	–
		12	1) ಎನ್ ಉಮಾದೇವಿ ಕೋಂ ಎನ್ .ಕೃಷ್ಣಮೂರ್ತಿ, 32423, ಪ್ಲಾಟ್ ನಂ.01, 2ನೇ ಅಡ್ಡ ರಸ್ತೆ ಹೊಸ ಬಂಡಿಕೇರಿ, ನಂಜುಮಳಿಗೆ ಸರ್ಕಲ್ ಹತ್ತಿರ ಮೈಸೂರು. 2) ಎನ್ ಸುಧಾಮಣಿ ಕೋಂ ಎನ್ ದಿನೇಶ್, #8.1ಕ್ರಾಸ್ ಅನ್ನ ಪೂರ್ಣ ಬಡಾವಣೆ ಶ್ರೀರಾಂಪುರ, 9ನೇ ಹಂತ, ಮೈಸೂರು	96/259	9.144X 14.63 +14.93/2	ನಮೂನೆ 11ಬಿ	15ನೇ ನಂಬರ್ ಸ್ವತ್ತು	30 ಅಡಿ ರಸ್ತೆ	30 ಅಡಿ ರಸ್ತೆ	ಸ.ನಂ.93	–
19	92/1	ಸಿದ್ದೇಗೌಡ ಬಿನ್ ಸಿದ್ದೇಗೌಡ,		2–30	0–01	2–25 0–04	ಖುಷ್ಕಿ N.H	2.40	90	ರಸ್ತೆ	ದಾರಿ	92/2
20	92/2	ಎನ್. ಸುನೀಲ್ ಕುಮಾರ್ ಬಿನ್ ನಾಗರಾಜು		2–28	–	2–15 0–13	ಖುಷ್ಕಿ ನಾಲಾ	2.25	90, 91	ರಸ್ತೆ	92/1	92/4
21	92/3	ಕೆ.ರಾಮಸ್ವಾಮಿ ಬಿನ್ ಕೃಷ್ಣಪ್ಪ, (0–12 ¾) ಕೆ. ಆದಿರಾಜಯ್ಯ ಬಿನ್ ಕಪ್ಪಣ್ಣ, (0–35 ¾) ಲಕ್ಷ್ಮಿದೇವಮ್ಮ ಕೋಂ ಕೃಷ್ಣಮೂರ್ತಿ,(0–11) ಕೆ. ಉಮಾಶಂಕರ್ ಬಿನ್ ಕೃಷ್ಣಮೂರ್ತಿ,(0–12) ಕೆ. ನರೇಂದ್ರ ಬಿನ್ ಎಚ್.ಕೃಷ್ಣಮೂರ್ತಿ(0–12)	2–03 ½	–	2–03 ½	ಖುಷ್ಕಿ	1.18	91	ರಸ್ತೆ	92/4	92/5
22	92/4	ಕೆ.ಪಿ. ಧರ್ಮೇಶ್ ಬಿನ್ ಕೆ.ಎಸ್. ಪಾಪಣ್ಣ(0–06) ಕೆ.ಎಸ್. ಪಾಪಣ್ಣ ಬಿನ್ ಸಿ ಸಣ್ಣಪ್ಪ, (0–13 ½)	0–20	–	0–19 ½ 0–00 ½	ಖುಷ್ಕಿ N.H	0.43	91	ರಸ್ತೆ	92/2	92/3
23	124ರ ಪೈಕಿ	ಜಯಮ್ಮ ಕೋಂ ಲೇ. ಎಸ್.ಸಿದ್ದೇಗೌಡ ನಿವೇಶನದ ಉದ್ದೇಶದಲ್ಲಿ ಭೂಪರಿವರ್ತಿಸಿ ಮಾರಾಟ ಮಾಡಲಾದ ಜಮೀನು(1–20)	2–04 1–20	–	2–04 1–20	ಖುಷ್ಕಿ ನಿವೇಶನ	2.50	ನಿವೇಶನಗಳು	122 123,	125	ರಸ್ತೆ
		ಕ್ರ. ಸಂ	ನಿವೇಶನ / ಕಟ್ಟಡದಾರರ ಹೆಸರು ಮತ್ತು ವಿಳಾಸ ಖಾತಾ	ವಿಸ್ತೀರ್ಣ ಜಂಜರ್ ನಂಬರ್	ಸ್ವತ್ತಿನ (ಚ.ಅ.ಗಳಲ್ಲಿ)	ವರ್ಗೀಕರಣ	ಚಕ್ಕುಬಂದಿ ಪೂರ್ವ	ಪಶ್ಚಿಮ	ಉತ್ತರ	ದಕ್ಷಿಣ	ಮಾಲ್ಕಿ ಕಟ್ಟಡ ವಿನ್ಯಾಸಗಳ ವಿವರ
		1.	ರವೀಂದ್ರ ಕೆ.ಎಸ್.ಬಿನ್ ಸುಬ್ರಮಣ್ಯ, ನಂ.116/1, 3ನೇ ಕ್ರಾಸ್, ಲೋಕನಾಯಕನಗರ, ಡಿ.ಆರ್ ಮೊಹಲ್ಲಾ, ಮೈಸೂರು	120/42	40X30	ನಮೂನೆ 11ಬಿ	ರಸ್ತೆ	ಜಯಮ್ಮ ರವರ ಸ್ವತ್ತು	ನಿವೇಶನ ಸಂಖ್ಯೆ 41	ರಸ್ತೆ	ಖಾಲಿ ನಿವೇಶನ 1–ತೆಂಗು
		2.	ಶ್ರೀಮತಿ ಲಕ್ಷ್ಮಿ ಕೋಂ ಕೃಷ್ಣ, #2555, 3ನೇ ಕ್ರಾಸ್, ಕೆ.ಜಿ.ಕೊಪ್ಪಲು, ಮೈಸೂರು.	120/24	40X30	ಡಿಮ್ಯಾಂಡ್ ರಿಜಿಸ್ಟರ್ ನಮೂನೆ12	ರಸ್ತೆ	ನಿವೇಶನ ನಂ.33	ನಿವೇಶನ ನಂ.23	ನಿವೇಶನ ನಂ.25	ಖಾಲಿ ನಿವೇಶನ 1–ತೆಂಗು
		3.	ವಸಂತ ಕೋಂ ನಾಗರಾಜು, ಮರಸೆ ಗ್ರಾಮ, ವರುಣ ಹೋಬಳಿ, ಮೈಸೂರು ತಾಲ್ಲೂಕು	120/9ಎ	12.19X4.572	ಡಿಮ್ಯಾಂಡ್ ರಿಜಿಸ್ಟರ್ ನಮೂನೆ12	ರಸ್ತೆ	ನಿವೇಶನ ನಂ.20	ನಿವೇಶನ ನಂ.08	ಸಿದ್ದಮ್ಮ ರವರ ಸ್ವತ್ತು	ಆರ್.ಸಿ.ಸಿ. ಮನೆ
		4.	1)ವಸಂತ ಕೋಂ ನಾಗರಾಜು 2) ನಾಗೇಂದ್ರ ಬಿನ್ ನಾಗರಾಜು, ಮರಸೆ ಗ್ರಾಮ, ವರುಣ ಹೋಬಳಿ, ಮೈಸೂರು ತಾಲ್ಲೂಕು.	120/09	12.19X4.572	ಡಿಮ್ಯಾಂಡ್ ರಿಜಿಸ್ಟರ್ ನಮೂನೆ12	ರಸ್ತೆ	ನಿವೇಶನ ನಂ.20	ಮಹಾ ಲಕ್ಷ್ಮಿ ರವರ ನಿವೇಶನ	ನಿವೇಶನ ನಂ.10 1–ತೆಂಗು	ಖಾಲಿ ನಿವೇಶನ
		5.	ಮಹದೇವಸ್ವಾಮಿ ಬಿನ್ ಚಾಮಶೆಟ್ಟಿ, ಅಗತ್ತೂರು ಗ್ರಾಮ, ಕಂದಳಿಕೆ ಹೋಬಳಿ, ಹೆಚ್.ಡಿ.ಕೋಟೆ ತಾಲ್ಲೂಕು, ಮೈಸೂರು.	ಎ)120/36	40X5	ಡಿಮ್ಯಾಂಡ್ ರಿಜಿಸ್ಟರ್ ನಮೂನೆ12	ರಸ್ತೆ	ಜಯಮ್ಮ ರವರ ಸ್ವತ್ತು	ಇದೇ ನಂ. ಪೈಕಿ ಎಸ್ ನಾಗೇಂದ್ರ ರವರಿಗೆ ಈ ದಿನ ಕ್ರಯಕ್ಕೆ ಕೊಡುತ್ತಿರುವ ಸ್ವತ್ತು	ನಿವೇಶನ ನಂ.37ರ ಪೈಕಿ ನಿಮ್ಮದೇ ಬಾಬ್ತು ಸ್ವತ್ತು	ಖಾಲಿ ನಿವೇಶನ 1–ತೆಂಗು
				ಬಿ)120/37	40X12.5		ರಸ್ತೆ	ಜಯಮ್ಮ ರವರ ಸ್ವತ್ತು	ನಿವೇಶನ ನಂ.36 ರವರಿಗೆ ಈ ದಿನ ಕ್ರಯಕ್ಕೆ ಕೊಡುತ್ತಿರುವ ಸ್ವತ್ತು	ಇದೇ ನಂ. ಪೈಕಿ ಎಸ್ ನಾಗೇಂದ್ರ	ಖಾಲಿ ನಿವೇಶನ 1–ತೆಂಗು
		6.	ಕೆ.ನಾರಾಯಣ ಬಿನ್ ಕೆಂಚಶೆಟ್ಟಿ #39, ಚಿಕ್ಕಬರಗಿ ಗ್ರಾಮ, ಎಂ.ಸಿ.ತಳಲು ಅಂಚೆ, ಸರಗೂರು ಹೋಬಳಿ, ಹೆಚ್.ಡಿ.ಕೋಟೆ ತಾಲ್ಲೂಕು, ಮೈಸೂರು ಜಿಲ್ಲೆ.	120/7	12.192X9.144 111.48 ಚ.ಮೀ	ನಮೂನೆ 11ಬಿ	ಸಿದ್ದೇಗೌಡರ ಜಮೀನು	ರಸ್ತೆ	ಸಣ್ಣೇ ಗೌಡರ ಜಮೀನು	ಮಹದೇವಶೆಟ್ಟಿ ನಿವೇಶನ	2–ತೆಂಗು ಖಾಲಿ ನಿವೇಶನ
		7.	ಗಣೇಶ ಬಿನ್ ರಾಮಶೆಟ್ಟಿ, ಚಿಕ್ಕಬರಗಿ ಗ್ರಾಮ, ಕಂದಕಳಿಕೆ ಹೋಬಳಿ, ಹೆಚ್.ಡಿ.ಕೋಟೆ ತಾಲ್ಲೂಕು, ಮೈಸೂರು	120/36	40X18	ಇ.ಸಿ. ನಮೂನೆ 15	ರಸ್ತೆ	ಜಯಮ್ಮರವರ ಸ್ವತ್ತು	ಸುನೀಲ್ ಕುಮಾರ್ ರವರ ಸ್ವತ್ತು	ಸಿ.ಮಹದೇವ ಸ್ವಾಮಿ ರವರಿಗೆ ಇದೇ ನಂಬರ್ ಪೈಕಿ ಕ್ರಯಕ್ಕೆ ಕೊಡುತ್ತಿರುವ ಸ್ವತ್ತು.	ಖಾಲಿ ನಿವೇಶನ
		8.	ಜಯಮ್ಮ ಕೋಂ ಬಿ.ಕೆ. ನರಸಿಂಹೇಗೌಡ, #183/ಎ, ಗೌರಿಶಂಕರ ನಗರ, ದತ್ತನಗರ, ಊಟಿ ರಸ್ತೆ, ದಿ ವಿಲೇಜ್ ರೆಸಾರ್ಟ್ ಎದುರು ಮೈಸೂರು.	ಎ) 120/38	40X30	ಇ.ಸಿ. ನಮೂನೆ 15	ರಸ್ತೆ	ಜಯಮ್ಮರವರ ಸ್ವತ್ತು	ನಿವೇಶನ ನಂ.37	ನಿವೇಶನ ನಂ.39	ಖಾಲಿ ನಿವೇಶನ
				ಬಿ)120/39	40X30		ರಸ್ತೆ	ಜಯಮ್ಮರವರ ಸ್ವತ್ತು	ನಿವೇಶನ ನಂ.38	ನಿವೇಶನ ನಂ.40	ಖಾಲಿ ನಿವೇಶನ
		9.	ಪ್ರಸನ್ನ ಎಸ್. ಬಿನ್ ಶ್ರೀನಿವಾಸರಾಜು ಎಸ್, ಚೌಡೇಗೌಡನಹಳ್ಳಿ ಗ್ರಾಮ, ಕಂದೇಗಾಲ ಪೋಸ್ಟ್, ಪಿರಿಯಾಪಟ್ಟಣ.	120/1	40X22	ಇ.ಸಿ. ನಮೂನೆ 15	ಸಿದ್ದೇಗೌಡರ ಸ್ವತ್ತು	ರಸ್ತೆ	ನಾಗರಾಜ ನಾಯಕ ರವರ ನಿವೇಶನ	ಬಾಲಕೃಷ್ಣ ರವರ ಸ್ವತ್ತು	ಖಾಲಿ ನಿವೇಶನ' 2–ತೆಂಗು
		10.	ಬಾಲಕೃಷ್ಣರಾಜು ಆರ್ ಬಿನ್ ಲೇಟ್ ರಂಗಸ್ವಾಮಿರಾಜು, ಮರಸೆ ಗ್ರಾಮ, ಮಂಡಕಳ್ಳಿ ಅಂಚೆ, ವರುಣ ಹೋಬಳಿ, ಮೈಸೂರು ತಾಲ್ಲೂಕು.	120/1	40X22	ನಮೂನೆ 11 ಬಿ	ಸಿದ್ದೇಗೌಡರ ಸ್ವತ್ತು	ರಸ್ತೆ	ಎಸ್.ಪ್ರಸನ್ನ ರವರ ಸ್ವತ್ತು	ಮುಖ್ಯ ರಸ್ತೆ	2–ತೆಂಗು ಖಾಲಿ ನಿವೇಶನ
		11.	ಮಹದೇವ ಬಿನ್ ರಾಮಶೆಟ್ಟಿ, ಮರಸೆ ಗ್ರಾಮ, ಮೈಸೂರು	120/21	40X15	ಡಿಮ್ಯಾಂಡ್ ರಿಜಿಸ್ಟರ್ ನಮೂನೆ 12	ನಿವೇಶನ ನಂ.08	ರಸ್ತೆ	ಜಯಮ್ಮ ರವರ ಸ್ವತ್ತು	ರತ್ನಮ್ಮ ರವರ ಸ್ವತ್ತು	ಮನೆ
		12.	ರತ್ನಮ್ಮ ಕೋಂ ಮಾಯಪ್ಪ, ಮರಸೆ ಗ್ರಾಮ, ಮೈಸೂರು	120/21	40X15	ಡಿಮ್ಯಾಂಡ್ ರಿಜಿಸ್ಟರ್ ನಮೂನೆ 12	ನಿವೇಶನ ನಂ.08	ರಸ್ತೆ	ಮಹದೇವ ರವರ ಸ್ವತ್ತು	ನಿವೇಶನ ನಂ.20	ಖಾಲಿ ನಿವೇಶನ
		13.	ಜಯಮ್ಮ ಕೋಂ ಮಹದೇವಶೆಟ್ಟಿ, ಮರಸೆ ಗ್ರಾಮ, ಮೈಸೂರು	120/06	40X30	–	ಸಿದ್ದೇಗೌಡರ ಜಮೀನುನು	ರಸ್ತೆ	ನಿವೇಶನ ನಂ.07	ನಿವೇಶನ ನಂ.05	ಖಾಲಿ ನಿವೇಶನ
		14.	ಪೂರ್ಣಿಮ ನಾಗೇಂದ್ರ ಕೋಂ ಎಸ್ ನಾಗೇಂದ್ರ, ಮರಸೆ ಗ್ರಾಮ, ಮೈಸೂರು.	120/8	12.02X9.09	ಡಿಮ್ಯಾಂಡ್ ರಿಜಿಸ್ಟರ್ ನಮೂನೆ12	ರಸ್ತೆ	ನಿವೇಶನ ನಂ.21	ಸಣ್ಣೇ ಗೌಡರ ಜಮೀನು	ನಿವೇಶನ ನಂ.09	ಆರ್.ಸಿ.ಸಿ ಮನೆ
		15.	ರಾಧ ಬಿ ಕೋಂ ಎಂ.ಮಹದೇವು, ಮರಸೆ ಗ್ರಾಮ, ಮೈಸೂರು	ಎ)120/22	40X30	ನಮೂನೆ 11 ಬಿ	ರಸ್ತೆ	ನಿವೇಶನ ನಂ.35	ಸಣ್ಣೇ ಗೌಡರ ಸ್ವತ್ತು	ನಿವೇಶನ ನಂ.23	ಮನೆ
				ಬಿ)120/23	40X30		ರಸ್ತೆ	ನಿವೇಶನ ನಂ.34	ನಿವೇಶನ ನಂ.22	ನಿವೇಶನ ನಂ.24	ಖಾಲಿ ನಿವೇಶನ 1–ತೆಂಗು

ಮುಂದುವರೆದಿದೆ....

ಕಾನೂನು ಚೌಕಟ್ಟಿನಲ್ಲಿಯೇ ವರ್ಗಾವಣೆ: ಪರಮೇಶ್ವರ್

ಬೆಂಗಳೂರು: ಪೊಲೀಸರ ಅಂತರ ಜಿಲ್ಲಾ ವರ್ಗಾವಣೆ ಬಗ್ಗೆ ಹಲವು ಆರೋಪ ಕೇಳಿಬಂದಿರುವ ಬಗ್ಗೆ ಪ್ರತಿಕ್ರಿಯಿಸಿರುವ ಗೃಹ ಸಚಿವ ಡಾ.ಜಿ. ಪರಮೇಶ್ವರ್, ಪೊಲೀಸ್ ಇಲಾಖೆ ಶಿಸ್ತಿನ ಇಲಾಖೆಯಾಗಿದ್ದು, ಎಲ್ಲವೂ ಕಾನೂನಿನ ಚೌಕಟ್ಟಿನಲ್ಲಿಯೇ ನಡೆಯಲಿದೆ ಎಂದು ಸ್ಪಷ್ಟಪಡಿಸಿದ್ದಾರೆ.

ಸುದ್ದಿಗಾರರೊಂದಿಗೆ ಮಾತನಾಡಿದ ಅವರು, ಪೊಲೀಸ್ ಇಲಾಖೆ ಶಿಸ್ತಿನ ಇಲಾಖೆ. ಶಿಸ್ತು ಬದ್ಧವಾಗಿ ನಿಯಮದ ಚೌಕಟ್ಟಿನಲ್ಲಿ ನಡೆಯಬೇಕಾಗುತ್ತದೆ. ವರ್ಗಾವಣೆಗೆ ಸಂಬಂಧಿಸಿದಂತೆ ಕೆಲವು ನಿಯಮಗಳನ್ನು ಮಾಡಿದ್ದಾರೆ. ಅದನ್ನು ಮೀರಿ ವರ್ಗಾವಣೆ ಮಾಡಲು ಬರುವುದಿಲ್ಲ. ಅಕಸ್ಮಾತ್ ಮಾಡಬೇಕಾದರೆ ನಿಯಮ ಬದಲಾಯಿಸಬೇಕಾಗುತ್ತದೆ ಎಂದರು.

ಪೊಲೀಸ್ ಅಧಿಕಾರಿಗಳ ವರ್ಗಾವಣೆಗೆ ಒಂದು ವರ್ಷದ ನಿಯಮವಿತ್ತು. ಸದನದಲ್ಲಿ ಕಾನೂನು ಬದಲಾಯಿಸಿ ಎರಡು ವರ್ಷ ಮಾಡಲಾಗಿದೆ. ಈ ರೀತಿ ಕಾನೂನು ಬದಲಾವಣೆ ಮಾಡಬಹುದು. ಇರುವ ನಿಯಮ ಉಲ್ಲಂಘನೆ ಮಾಡಿ, ವರ್ಗಾವಣೆ ಮಾಡುವುದಕ್ಕೆ ಅವಕಾಶವಿಲ್ಲ. ಡಿಜಿ ಅವರಾಗಲಿ, ನಾನು ಅಥವಾ ಮತ್ತೊಬ್ಬರು ಇರಬಹುದು. ಕಾನೂನು ಚೌಕಟ್ಟಿನಲ್ಲಿ ಕೆಲಸ ಮಾಡಬೇಕಾಗುತ್ತದೆ ಎಂದು ತಿಳಿಸಿದರು. ವರ್ಗವಾಣೆಗೆ ಪೋರ್ಟಲ್‌ನಲ್ಲಿ ಅರ್ಜಿ ಸಲ್ಲಿಸಿರುವುದಕ್ಕೆ ಏನಾದರು ಸಣ್ಣಪುಟ್ಟ ತೊಂದರೆಗಳು ಸಿಬ್ಬಂದಿಗಳಿಗೆ ಆಗಿದ್ದರೆ ಸರಿಪಡಿಸುವುದಕ್ಕೆ ಸೂಚನೆ ನೀಡುಡುತ್ತೇನೆ. ಅವರಿಗೆ ಕುಟುಂಬಗಳಿವೆ. ಇದನ್ನು ಅರ್ಥ ಮಾಡಿಕೊಂಡು ಕೆಲಸ ಮಾಡಬೇಕಾಗುತ್ತದೆ ಎಂದು ಹೇಳಿದರು.

ಕೋರ್ಟ್ ಪ್ರಕ್ರಿಯೆ ಬಳಿಕ ನೇಮಕ

ಎಲ್ಲರೂ ಕೋರ್ಟ್‌ಗಳಿಗೆ ಹೋಗಿ ಆದೇಶಗಳನ್ನು ತಂದಾಗ, ನಮ್ಮ ಕೈಕಟ್ಟಿ ಹಾಕಿದಂತಾಗುತ್ತದೆ. 545 ಪಿಎಸ್‌ಐ ಹುದ್ದೆಗಳ ನೇಮಕಾತಿ ಆದೇಶಗಳನ್ನು ಕೊಡಬೇಕು ಎಂಬ ಉದ್ದೇಶದಿಂದ ಪರೀಕ್ಷೆಯನ್ನು ಪೂರ್ಣಗೊಳಿಸಿದ್ದೇವೆ. ಈ ಹಂತದಲ್ಲಿಯೇ ಯಾರೋ ಕೋರ್ಟ್‌ಗೆ ಹೋಗುತ್ತಾರೆ. ಇದನ್ನು ಮುಗಿಸಿದರೆ ಮುಂದಿನ ನೇಮಕಾತಿಗಳಿಗೆ ಅನುಕೂಲವಾಗುತ್ತದೆ. 545 ಹುದ್ದೆಗಳ ನೇಮಕಾತಿ ಯನ್ನು ಆದಷ್ಟು ಬೇಗ ಬಗೆಹರಿಸಲು ಪ್ರಯತ್ನ ಮಾಡುತ್ತಿದ್ದೇವೆ ಎಂದು ತಿಳಿಸಿದರು. ಮಾದಕವಸ್ತು ಪ್ರಕರಣದಲ್ಲಿ ಆರೋಪಿಯಾಗಿರುವ ನಟಿ ರಾಗಿಣಿ ತ್ರಿವೇದಿ ಅವರನ್ನು ಬಾಲಕಾರ್ಮಿಕ ಜಾಗೃತಿ ಅಭಿಯಾನದ ರಾಯಭಾರಿಯಾಗಿ ಪರಿಗಣಿಸಿರುವ ಬಗ್ಗೆ ನಮಗೆ ಮಾಹಿತಿ ಇಲ್ಲ. ಅದು ಕಾರ್ಮಿಕ ಇಲಾಖೆಗೆ ಸೇರಿದ ವಿಚಾರ. ಅವರು ನಮ್ಮನ್ನಂತೂ ಕೇಳುವುದಿಲ್ಲ ಎಂದರು.

ಆರ್‌ಟಿಐ ವ್ಯಾಪ್ತಿಯಿಂದ ಹೊರಗಿಡಲು ಮನವಿ

ಬೆಂಗಳೂರು: ದೇವಾಲಯಗಳನ್ನು ಮಾಹಿತಿ ಹಕ್ಕು ಕಾಯಿದೆಯಿಂದ ಹೊರಗಿಡಲು ಕೋರಿ ಸಲ್ಲಿಸಲಾದ ಅರ್ಜಿಯನ್ನು ಇಂದು ಹೈಕೋರ್ಟ್ ವಜಾಗೊಳಿಸಿ ಆದೇಶಿಸಿದೆ.

ಅಖಿಲ ಕರ್ನಾಟಕ ಹಿಂದೂ ದೇವಸ್ಥಾನಗಳ ಪುರೋಹಿತರು, ಆಗಮಿಕರು ಹಾಗೂ ಅರ್ಚಕರ ಸಂಘದ ಪ್ರಧಾನ ಕಾರ್ಯದರ್ಶಿ ಕೆ.ಎಸ್.ಎನ್.ದೀಕ್ಷಿತ್ ಸಲ್ಲಿಸಿರುವ ಅರ್ಜಿಯ ವಿಚಾರಣೆಯನ್ನು ಮುಖ್ಯ ನ್ಯಾಯಮೂರ್ತಿ ಎನ್.ವಿ.ಅಂಜಾರಿಯಾ ಹಾಗೂ ನ್ಯಾ.ಕೆ.ವಿ.ಅರವಿಂದ್ ಅವರಿದ್ದ ವಿಭಾಗೀಯ ಪೀಠ ನಡೆಸಿತು.

ಅರ್ಜಿದಾರರು ಅರ್ಚಕರಾಗಿರುವ ದೇವಾಲಯಗಳು ರಾಜ್ಯ ಧಾರ್ಮಿಕ ದತ್ತಿ ಇಲಾಖೆಯ ಅಧೀನದಲ್ಲಿದ್ದು, ಮಾಹಿತಿ ಹಕ್ಕು ಕಾಯಿದೆ ಅಡಿಯಲ್ಲಿ ಸಾರ್ವಜನಿಕ ಪ್ರಾಧಿಕಾರಗಳಾಗಿವೆ. ಅಲ್ಲದೆ, ಸರಕಾರದ ಸುತ್ತೋಲೆ ಪ್ರಸ್ತಾಪಿಸಿರುವುದು ಸಾರ್ವಜನಿಕ ಹಿತಾಸಕ್ತಿ ಅಡಿಯಲ್ಲಿ ಬರುವುದಿಲ್ಲ. ಆದ್ದರಿಂದ ಮಾಹಿತಿ ಹಕ್ಕು ಕಾಯಿದೆಯಡಿ ಮಾಹಿತಿ ಕೇಳುವುದು ಅರ್ಚಕರಿಗೆ ತೊಂದರೆ ನೀಡಿದಂತಾಗುವುದಿಲ್ಲ ಎಂದು ಕೋರ್ಟ್ ಅಭಿಪ್ರಾಯಪಟ್ಟಿದೆ.

ರಾಜ್ಯ ಸರಕಾರ ಅರ್ಜಿದಾರರ ದೇವಾಲಯಗಳಲ್ಲಿ ಮಾಹಿತಿ ಹಕ್ಕು ಕಾಯಿದೆಯಡಿ ಮಾಹಿತಿ ಒದಗಿಸಲು ಸಿಬ್ಬಂದಿ ನೇಮಿಸಿರುವ ಆದೇಶ, ಧಾರ್ಮಿಕ ದತ್ತಿ ಇಲಾಖೆ ಅಧೀನದ ದೇವಾಲಯಗಳಿಗೆ ಆದೇಶಿಸಿರುವ ಸರ್ಕಾರ ಸುತ್ತೋಲೆ ರದ್ದುಪಡಿಸಲಾಗದು ಎಂದು ಪೀಠ ತಿಳಿಸಿದೆ. ಅರ್ಜಿದಾರರ ಪರ ವಕೀಲ ಎನ್. ಆರ್.ನಾಗರಾಜ್, ದೇವಾಲಯಗಳು ಸಾರ್ವಜನಿಕ ಸಂಸ್ಥೆಗಳು ಅಲ್ಲ ಎಂದು ಕೇರಳ, ಆಂಧ್ರಪ್ರದೇಶ, ಮಹಾರಾಷ್ಟ್ರ ಹೈಕೋರ್ಟ್‌ಗಳಲ್ಲದೇ ಕರ್ನಾಟಕದ ಹೈಕೋರ್ಟ್ ಸಹ ಹೇಳಿದೆ. ಮುಖ್ಯವಾಗಿ, ದೇವಸ್ಥಾನಗಳು ಸರಕಾರದ ವ್ಯಾಪ್ತಿಗೆ ಬರುವುದಿಲ್ಲ. ದೇವಸ್ಥಾನಗಳ ಮೇಲೆ ಸರ್ಕಾರದ ಆರ್ಥಿಕ, ಭೌತಿಕ ಅಥವಾ ಆಡಳಿತಾತ್ಮಕ ನಿಯಂತ್ರಣ ಇರುವುದಿಲ್ಲ ಎಂದು ಮಾರ್ತಾಂಡವರ್ಮ ವರ್ಸಸ್ ಕೇರಳ ರಾಜ್ಯದ ಪ್ರಕರಣದಲ್ಲಿ ಸುಪ್ರೀಂ ಕೋರ್ಟ್ ಸ್ಪಷ್ಟವಾಗಿ ಹೇಳಿದೆ ಎಂದು ಆದೇಶದ ಪ್ರತಿಯನ್ನು ನ್ಯಾಯಪೀಠಕ್ಕೆ ಸಲ್ಲಿಸಿದರು.

ಸ್ಮಾರ್ಟ್ ಕಾರ್ಡ್ ಬಗ್ಗೆ ಪರಿಶೀಲನೆ

ಬೆಂಗಳೂರು: ಕಳೆದ ವರ್ಷ ಜೂ.11ರಂದು ಶಕ್ತಿ ಯೋಜನೆ ಜಾರಿಗೆ ಬಂದಿದ್ದು, ದಿನನಿತ್ಯ ಸಾವಿರಾರು ಮಹಿಳೆಯರು ಈ ಯೋಜನೆಯಡಿ ಬಸ್‌ನಲ್ಲಿ ಸಂಚಾರ ನಡೆಸುತ್ತಿದ್ದಾರೆ.

ಆದರೆ ಶಕ್ತಿ ಯೋಜನೆ ಆರಂಭವಾಗಿ ವರ್ಷವಾದರೂ ಸ್ಮಾರ್ಟ್ ಕಾರ್ಡ್ ಮಹಿಳೆಯರ ಕೈ ಸೇರಿಲ್ಲ. ಈ ಕುರಿತು ಸಾರಿಗೆ ಸಚಿವ ರಾಮಲಿಂಗಾರೆಡ್ಡಿ ಮಾತನಾಡಿ, ಸ್ಮಾರ್ಟ್ ಕಾರ್ಡ್ ಸಿದ್ಧಪಡಿಸಲಾಗಿದ್ದು, ಎಲದಲ ಬಸ್‌ಗಳಲ್ಲಿ ಎಲೆಕ್ಟ್ರಾನಿಕ್ ಟಿಕೆಟ್ ಯಂತ್ರಗಳಿಲ್ಲದಿರುವುದರಿಂದ ಅವುಗಳ ವಿತರಣೆಯನ್ನು ಸ್ಥಗಿತಗೊಳಿಸಲಾಗಿದೆ. ಸಾರಿಗೆ ಇಲಾಖೆ, ಇ-ಆಡಳಿತ ಕೇಂದ್ರದ ಜತೆಗೆ, ಯೋಜನೆಗಾಗಿ ಸ್ಮಾರ್ಟ್ ಕಾರ್ಡ್‌ಗಳ ಮೂಲ ಮಾದರಿಗಳನ್ನು ಯಶಸ್ವಿಯಾಗಿ ರಚಿಸಿದೆ. ಆದರೂ ಈ ಸ್ಮಾರ್ಟ್ ಕಾರ್ಡ್‌ಗಳ ರೋಲ್‌ಔಟ್ ವಿಳಂಬವಾಗಬಹುದು ಏಕೆಂದರೆ ನಗರ ಮಾರ್ಗಗಳಲ್ಲಿ ಬಿಎಂಟಿಸಿ ವ್ಯಾಪ್ತಿಯಲ್ಲಿ ಮತ್ತು ಇಟಿಎಂಗಳಲ್ಲಿ ಬಳಸಲು ಅವುಗಳ ಸೂಕ್ತತೆಯನ್ನು ಮೌಲ್ಯಮಾಪನ ಮಾಡಬೇಕಾಗಿದೆ ಎಂದರು.

ಶಕ್ತಿ ಯೋಜನೆಯನ್ನು ಯಾವದೇ ಕಾರಣಕ್ಕೂ ಸ್ಥಗಿತಗೊಳಿಸುವುದಿಲ್ಲ. ಈ ಯೋಜನೆ ಅಡಿಯಲ್ಲಿ ಈಗಾಗಲೇ 226 ಕೋಟಿ ಜನರು ಸಂಚರಿಸಿದ್ದು, ಉಚಿತ ಟಿಕೆಟ್‌ಗಳ ಒಟ್ಟು ಮೌಲ್ಯ 5,526 ಕೋಟಿ ರು. ಆಗಿದೆ. ದೂರದ ಮಾರ್ಗಗಳಿಗೆ ಪ್ರಯಾಣಿಸುವವರಿಗೆ ಸ್ಮಾರ್ಟ್ ಕಾರ್ಡ್ ಅನುಕೂಲವಾಗಲಿದೆ. ರಾಜ್ಯದೊಳಗಿನ ಬಿಎಂಟಿಸಿ ಮತ್ತು ಇತರ ಕಡಿಮೆ-ದೂರ ನಗರ ಬಸ್‌ಗಳಿಗೆ ಅವುಗಳ ಅನ್ವಯಿಕೆಯನ್ನು ಎಚ್ಚರಿಕೆಯಿಂದ ಮೌಲ್ಯಮಾಪನ ಮಾಡುವ ಅಗತ್ಯವಿದೆ. ಸಿಟಿ ಬಸ್‌ಗಳಲ್ಲಿ ಹೆಚ್ಚಿನ ಅಲ್ಪಾವಧಿಯ ಪ್ರಯಾಣದ ಕಾರಣ, ಯೋಜನೆಗೆ ಸ್ಮಾರ್ಟ್ ಕಾರ್ಡ್‌ಗಳನ್ನು ಅಳವಡಿಸುವುದು ಸವಾಲಿನ ಸಂಗತಿಯಾಗಿದೆ ಎಂದರು.

ಈ ಯೋಜನೆಯ ಪ್ರಯೋಜನ ಪಡೆಯಲು ಮಹಿಳೆಯರು ಸ್ಮಾರ್ಟ್‌ಕಾಡ್‌ಗಳನ್ನು ಪಡೆಯಬೇಕು. ಈ ಸ್ಮಾರ್ಟ್‌ಕಾರ್ಡ್‌ಗಳನ್ನು ಪಡೆಯಲು ಮಹಿಳೆಯರು ಶಕ್ತಿ ಯೋಜನೆಯ ವೆಬ್ ಪೋರ್ಟಲ್ ಮೂಲಕ ಅರ್ಜಿ ಸಲ್ಲಿಸಬೇಕು. ನಂತರ ಸಾರಿಗೆ ಸಂಸ್ಥೆ ಶಕ್ತಿ ಸ್ಮಾರ್ಟ್ ಕಾರ್ಡ್‌ಗಳನ್ನು ವಿತರಿಸುತ್ತದೆ. ಇದು ಟ್ಯಾಪ್-ಆ್ಯಂಡ್-ಟ್ರಾವೆಲ್ ತಂತ್ರಜ್ಞಾನವನ್ನು ಒಳಗೊಂಡಿರುತ್ತದೆ. ಮಹಿಳಾ ಪ್ರಯಾಣಿಕರು ಬಸ್ ಪ್ರಯಾಣಕ್ಕಾಗಿ ಶೂನ್ಯಟಿಕೆಟ್ ಪಡೆಯಲು ಕೇಂದ್ರ ಅಥವಾ ರಾಜ್ಯ ಸರಕಾರವು ಮಾನ್ಯಮಾಡಿದ ಚೀಟಿಯನ್ನು ತೋರಿಸುತ್ತಾರೆ. ನಿರ್ವಾಹಕರು ಮಹಿಳಾ ಪ್ರಯಾಣಿಕರ ಗುರುತಿನ ಚೀಟಿಗಳನ್ನು ಪರಿಶೀಲಿಸಿದ ನಂತರ ಟಿಕೆಟ್‌ಗಳನ್ನು ನೀಡುತ್ತಿದ್ದಾರೆ. ಟಿಕೆಟ್ ನೀಡಿಕೆಯಲ್ಲಿ ಯಾವುದೇ ಮಹತ್ವದ ಸಮಸ್ಯೆಗಳಿಲ್ಲ. ಆದರೂ ಸ್ಮಾರ್ಟ್ ಕಾರ್ಡ್‌ಗಳು ಸಮಯವನ್ನು ಉಳಿಸುವ ಮೂಲಕ ಪ್ರಯಾಣಿಕರಿಗೆ ಮತ್ತು ಕಂಡಕ್ಟರ್‌ಗಳಿಗೆ ಪ್ರಯೋಜನಕಾರಿಯಾಗಿದೆ ಎಂದರು.

ಅರ್ಜಿ ವಿಲೇವಾರಿಗೆ ಸೂಚನೆ

ಬೆಂಗಳೂರು: ಕರ್ನಾಟಕ ರಾಜ್ಯ ಮಾಲಿನ್ಯ ನಿಯಂತ್ರಣ ಮಂಡಳಿಗೆ ಕೈಗಾರಿಕಾ ಘಟಕಗಳ ಸ್ಥಾಪನೆ ಮತ್ತು ಕಾರ್ಯಾಚರಣೆಗೆ ಅನುಮತಿ ಕೋರಿ ಸಲ್ಲಿಕೆಯಾಗುವ ಅರ್ಜಿಗಳನ್ನು ತ್ವರಿತವಾಗಿ ವಿಲೇವಾರಿ ಮಾಡುವಂತೆ ಪರಿಸರ ಸಚಿವ ಈಶ್ವರ್ ಖಂಡ್ರೆ ಸೂಚಿಸಿದ್ದಾರೆ.

ಪ್ರಗತಿ ಪರಿಶೀಲನಾ ಸಭೆ ನಡೆಸಿ ಮಾತನಾಡಿದ ಅವರು, ಜೂನ್ 7ರ ಅಂತ್ಯದವರೆಗೆ ಮಂಡಳಿಗೆ ಒಟ್ಟು 769 ಅರ್ಜಿಗಳು ಬಾಕಿ ಇದ್ದು, ಅರ್ಜಿಗಳೆಲ್ಲವನ್ನೂ ಸಭೆಯಲ್ಲಿ ಮಂಡಿಸಿ. ಒಂದೊಮ್ಮೆ ಸಿಎಫ್‌ಇ ಮತ್ತು ಸಿಎಫ್‌ಓ ಅರ್ಜಿಗಳನ್ನು ದೀರ್ಘಕಾಲದವರೆಗೆ ವಿಲೇವಾರಿ ಮಾಡದೆ ಬಾಕಿ ಉಳಿಸಿಕೊಂಡಿದ್ದಲ್ಲಿ ಸಂಬಂಧಿತ ಅಧಕಾರಿಗಳನ್ನೇ ಹೊಣೆ ಮಾಡಲಾಗುವುದು ಎಂದು ಎಚ್ಚರಿಸಿದರು.

ಸಿಎಫ್‌ಇ ಮತ್ತು ಸಿಎಫ್‌ಓ ಅರ್ಜಿಗಳನ್ನು ಮೂರು ದಿನಗಳ ಒಳಗಾಗಿ ಪ್ರಮಾಣ ಪತ್ರವನ್ನು ಆನ್ ಲೈನ್‌ನಲ್ಲಿ ಅಪ್ ಲೋಡ್ ಮಾಡಬೇಕು.

ಇದರಲ್ಲಿ ಅನಗತ್ಯ ವಿಳಂಬ ಮಾಡದೆ ಪಾರದರ್ಶಕತೆ ಕಾಪಾಡುವಂತೆ ಸೂಚಿಸಿದರು. ಸಭೆಯಲ್ಲಿ ಕರ್ನಾಟಕ ಮಾಲಿನ್ಯ ನಿಯಂತ್ರಣ ಮಂಡಳಿಯ ಅಧಿಕಾರೇತರ ಸದಸ್ಯರುಗಳಾದ ಶರಣಕುಮಾರ್ ಮೋದಿ, ಡಾ.ಪ್ರದೀಪ್ ಸಿ, ಮರಿಸ್ವಾಮಿ ಗೌಡ, ಪರಿಸರ ಇಲಾಖೆ ಪ್ರಧಾನ ಕಾರ್ಯದರ್ಶಿ ಬಿ.ಪಿ.ರವಿ ಮತ್ತಿತರರು ಉಪಸ್ಥಿತರಿದ್ದರು.

ರಾಜ್ಯದಲ್ಲಿ ನೀಟ್ ಸ್ಥಗಿತವಾಗಲಿ

ಬೆಂಗಳೂರು: ರಾಷ್ಟ್ರೀಯ ಅರ್ಹತೆ ಮತ್ತು ಪ್ರವೇಶ ಪರೀಕ್ಷೆ (ನೀಟ್) ವ್ಯವಸ್ಥೆಯನ್ನು ಕೊನೆಗೊಳಿಸಲು ತಮಿಳುನಾಡು ಮಾದರಿಯಲ್ಲಿ ರಾಜ್ಯ ಸರ್ಕಾರ ಕೂಡ ಕೇಂದ್ರದ ಮೇಲೆ ಒತ್ತಡ ಹಾಕಬೇಕು ಎಂದು ಎಎಪಿಯ ರಾಜ್ಯ ಪ್ರಧಾನಕಾರ್ಯದರ್ಶಿ ಮೋಹನ್ ದಾಸರಿ ನೇತೃತ್ವದಲ್ಲಿ ಸದಸ್ಯರು ಉನ್ನತ ಶಿಕ್ಷಣ ಡಾ. ಎಂ.ಸಿ. ಸುಧಾಕರ್ ಅವರಿಗೆ ಮನವಿ ಸಲ್ಲಿಸಿದ್ದಾರೆ.

ಈ ಬಾರಿ ನೀಟ್ ಪರೀಕ್ಷೆಯಲ್ಲಿ 67 ವಿದ್ಯಾರ್ಥಿಗಳು 720ಕ್ಕೆ 720 ಅಂಕ ಪಡೆದಿದ್ದಾರೆ. ಒಂದೇ ಪರೀಕ್ಷಾ ಕೇಂದ್ರದಲ್ಲಿ ಒಂದೇ ಕೊಠಡಿಯಲ್ಲಿ ಪರೀಕ್ಷೆ ಬರೆದ 6 ರಿಂದ 7 ವಿದ್ಯಾರ್ಥಿಗಳು 720 ಅಂಕ ಪಡೆದಿರುವುದು ಅನುಮಾನಕ್ಕೆ ಕಾರಣವಾಗಿದೆ. ಇದರಲ್ಲಿ ದೊಡ್ಡ ಭ್ರಷ್ಟಾಚಾರ ನಡೆದಿದೆ ಎಂದು ಮೋಹನ್ ದಾಸರಿ ತಿಳಿಸಿದ್ದಾರೆ.

ನೀಟ್ ಪರೀಕ್ಷೆಯಿಂದ ಪ್ರಾಮಾಣಿಕವಾಗಿ ಓದುವ ರಾಜ್ಯದ ಮಕ್ಕಳಿಗೆ ಅನ್ಯಾಯವಾಗುತ್ತಿದೆ. ಪಿಯುಸಿಯಲ್ಲಿ ಜಸ್ಟ್ ಪಾಸಾದ ವಿದ್ಯಾರ್ಥಿಗಳು ನೀಟ್ ಪರೀಕ್ಷೆಯಲ್ಲಿ ರ್ಯಾಂಕ್ ಪಡೆದಿದ್ದಾರೆ. ಕರ್ನಾಟಕ ಸಿಇಟಿ ಪರೀಕ್ಷೆಗೆ ದೇಶಾದ್ಯಂತ ಪ್ರಶಂಸೆ ಇತ್ತು, ಈಗ ಮತ್ತೆ ಸಿಇಟಿ ಪರೀಕ್ಷೆಯನ್ನು ವಾಪಸ್ ತರಬೇಕು ಎಂದು ತಿಳಿಸಿದ್ದಾರೆ.

ನಾನೂ ಸಚಿವ ಸ್ಥಾನದ ಆಕಾಂಕ್ಷಿ

ಕಲಬುರಗಿ: 2018 ರಿಂದಲೂ ನಾನೂ ಮಂತ್ರಿ ಸ್ಥಾನದ ಆಕಾಂಕ್ಷಿ ಎಂದು ಶಾಸಕ ಡಾ.ಅಜಯಸಿಂಗ್ ಸಚಿವ ಸ್ಥಾನದ ಆಕಾಂಕ್ಷೆಯನ್ನು ವ್ಯಕ್ತಪಡಿಸಿದ್ದಾರೆ.

ಸುದ್ದಿಗಾರರೊಂದಿಗೆ ಮಾತನಾಡಿ, ವರಿಷ್ಠರು ಯಾವುದೇ ಜವಾಬ್ದಾರಿ ಕೊಟ್ಟರೂ ವಹಿಸಿಕೊಳ್ಳುತ್ತೇನೆ, ಪ್ರಾಮಾಣಿಕವಾಗಿ ಕೆಲಸ ಮಾಡುತ್ತೇನೆ. ವರಿಷ್ಠರು ಕೆಲಸ ಮಾಡುವವರನ್ನು ಗುರುತಿಸುತ್ತಾರೆ ಎಂಬ ವಿಶ್ವಾಸವಿದೆ ಎಂದಿದ್ದಾರೆ. ಇದೇ ವೇಳೆ, ಜೂನ್ 14 ರಂದು ಸಿಎಂ ಗೃಹ ಕಚೇರಿ ಕೃಷ್ಣಾದಲ್ಲಿ ಕಲ್ಯಾಣ ಕೆಕೆಆರ್‌ಡಿಬಿ ಪ್ರಗತಿ ಪರಿಶೀಲನಾ ಸಭೆ ನಡೆಯಲಿದೆ ಎಂದು ಮಾಹಿತಿ ನೀಡಿದರು. ಮುಖ್ಯಮಂತ್ರಿಗಳ ಸಭೆಯ ನಂತರ ಇದೇ ಜೂ. 28ಕ್ಕೆ ಮಂಡಳಿ ಸಭೆ ನಡೆಸಲು ನಿರ್ಧರಿಸಿದ್ದು, 15 ದಿನದೊಳಗೆ ಪ್ರದೇಶದ ಶಾಸಕರಿಂದ ಕ್ರಿಯಾ ಯೋಜನೆ ಪಡೆದು ಪ್ರಸಕ್ತ ಸಾಲಿನ ಕೆಲಸ ಆರಂಭಿಸಲಾಗುವುದು ಎಂದರು.

ಕಳೆದ ವರ್ಷ ನಮ್ಮ ಸರಕಾರ ಈ ಭಾಗಕ್ಕೆ 5 ಸಾವಿರ ಕೋಟಿ ರು. ಅನುದಾನ ಘೋಷಿಸಿ 3 ಸಾವಿರ ಕೋಟಿ . ಅನುದಾನ ಹಂಚಿಕೆ ಮಾಡಿದೆ. ಅದರಂತೆ ಪ್ರದೇಶದಲ್ಲಿ ರಸ್ತೆ, ಚರಂಡಿ ನಿರ್ಮಾಣ, ಮೂಲಸೌಕರ್ಯ ಕೆಲಸ ಭರದಿಂದ ಸಾಗಿದೆ. ಇದರೊಂದಿಗೆ ಪ್ರದೇಶದಲ್ಲಿ ವಿಶೇಷವಾಗಿ ಆರೋಗ್ಯ ಮತ್ತು ಶಿಕ್ಷಣ ಕ್ಷೇತ್ರದಲ್ಲಿ ಕ್ರಾಂತಿಕಾರಿ ಬದಲಾವಣೆಗೆ ಅಕ್ಷರ ಆವಿಷ್ಕಾರ, ಆರೋಗ್ಯ ಆವಿಷ್ಕಾರ ಯೋಜನೆ ಜಾರಿಗೆ ತರಲಾಗಿದೆ ಎಂದರು.

ವಿರಾಮ
ಪ್ರತಿ ಭಾನುವಾರ

		16.	1)ಕುಮಾರ ಬಿನ್ ರಾಮಶೆಟ್ಟಿ, 2)ಸೋಮಶೇಖರ ಬಿನ್ ರಾಮಶೆಟ್ಟಿ, ಮರಸೆ ಗ್ರಾಮ, ಮೈಸೂರು	120/29	40X30	ಇ.ಸಿ. ನಮೂನೆ 15	ನಿವೇಶನ ನಂ.28	ರಸ್ತೆ	ನಿವೇಶನ ನಂ.30	ರಸ್ತೆ	ಖಾಲಿ ನಿವೇಶನ
		17.	ಮಹದೇವಮ್ಮ ಕೋಂ ಮಹದೇವಶೆಟ್ಟಿ, ಮರಸೆ ಗ್ರಾಮ, ಮೈಸೂರು	120/20	40X30	ನಮೂನೆ 11ಬಿ	ನಿವೇಶನ ನಂ.09	ರಸ್ತೆ	ನಿವೇಶನ ನಂ.21	ನಿವೇಶನ ನಂ.19	1–ತೆಂಗು ಆರ್.ಸಿ.ಸಿ ಮನೆ
		18.	ಶಿಲ್ಪ ಎಂ. ಕೋಂ ನಾರಾಯಣಸ್ವಾಮಿ, ಮರಸೆ ಗ್ರಾಮ, ಮೈಸೂರು.	120/27	40X30	ನಮೂನೆ 11ಬಿ	ರಸ್ತೆ	ನಿವೇಶನ ನಂ.30	ನಿವೇಶನ ನಂ.26	ನಿವೇಶನ ನಂ.28	ಆರ್.ಸಿ.ಸಿ ಮನೆ
		19.	ಅನಿತ ಕೋಂ ಪುಟ್ಟಸ್ವಾಮಿ, ಮರಸೆ ಗ್ರಾಮ, ಮೈಸೂರು	120/11	40X30	ಡಿಮ್ಯಾಂಡ್ ರಿಜಿಸ್ಟರ್ ನಮೂನೆ12	ರಸ್ತೆ	ನಿವೇಶನ ನಂ.18	ನಿವೇಶನ ನಂ.10	ನಿವೇಶನ ನಂ.12	ಆರ್.ಸಿ.ಸಿ ಮನೆ
		20.	ಶಿವಣ್ಣ ಶೆಟ್ಟಿ ಬಿನ್ ರಾಮಶೆಟ್ಟಿ ಮರಸೆ ಗ್ರಾಮ, ಮೈಸೂರು	120/25	12.192 X9.144	–	ರಸ್ತೆ	ನಿವೇಶನ ನಂ.32	ನಿವೇಶನ ನಂ.24	ನಿವೇಶನ ನಂ.26	1–ತೆಂಗು ಖಾಲಿ ನಿವೇಶನ
		21.	ಮಹದೇವಮ್ಮ ಕೋಂ ಸಿದ್ದನಾಯ್ಕ ಮರಸೆ ಗ್ರಾಮ, ಮೈಸೂರು	120/4	12.192X9.144	ನಮೂನೆ 11ಬಿ	ಸಿದ್ದೇಗೌಡರ ಸ್ವತ್ತು	ರಸ್ತೆ	ಗೌರಮ್ಮರವರ ಸ್ವತ್ತು	ನಿವೇಶನ ನಂ.03	ಆರ್.ಸಿ.ಸಿ. ಮನೆ
		22.	ಶಾಂತಮ್ಮ ಕೋಂ ವಿಜಯರಾಮರಾಜ್ ಮರಸೆ ಗ್ರಾಮ, ಮೈಸೂರು	120/13	40X30	ಡಿಮ್ಯಾಂಡ್ ರಿಜಿಸ್ಟರ್ ನಮೂನೆ12	ರಸ್ತೆ	ನಿವೇಶನ ನಂ.16	ನಿವೇಶನ ನಂ.12	ನಿವೇಶನ ನಂ.14	ಖಾಲಿ ನಿವೇಶನ 2–ತೆಂಗು
		23.	ಕೆ.ರವಿ ಬಿನ್ ಕರೀಗೌಡ, ಮರಸೆ ಗ್ರಾಮ, ಮೈಸೂರು	120/12	40X15	ಡಿಮ್ಯಾಂಡ್ ರಿಜಿಸ್ಟರ್ ನಮೂನೆ12	ರಸ್ತೆ	ನಿವೇಶನ ನಂ.17	ನಿವೇಶನ ನಂ.11	ಮಾದೇವ ರವರ ಸ್ವತ್ತು	ಖಾಲಿ ನಿವೇಶನ
		24.	ಮಾದೇವ ಬಿನ್ ಕರೀಗೌಡ ಮರಸೆ ಗ್ರಾಮ, ಮೈಸೂರು	120/12	40X15	ಡಿಮ್ಯಾಂಡ್ ರಿಜಿಸ್ಟರ್ ನಮೂನೆ12	ರಸ್ತೆ	ನಿವೇಶನ ನಂ.17	ರವಿ ರವರ ಸ್ವತ್ತು	ನಿವೇಶನ ನಂ.13	ಖಾಲಿ ನಿವೇಶನ
		25.	ನಾಗರಾಜ ನಾಯ್ಕ ಬಿನ್ ಲೇಟ್ ಗೋವಿಂದ ನಾಯ್ಕ, ಮರಸೆ ಗ್ರಾಮ, ಮೈಸೂರು	120/2	40X30	ನಮೂನೆ 11ಬಿ	ಸಿದ್ದೇಗೌಡರ ಜಮೀನು	ರಸ್ತೆ	ನಿವೇಶನ ನಂ.03	ನಿವೇಶನ ನಂ.01	ಆರ್.ಸಿ.ಸಿ ಮನೆ 1–ತೆಂಗು
		26.	ಮಹದೇವ ಎಸ್ ಬಿನ್ ಲೇಟ್ ಸಿದ್ದಶೆಟ್ಟಿ, ಮರಸೆ ಗ್ರಾಮ, ಮೈಸೂರು	120/37 (1)	12.12X 5.30ಮೀ	ನಮೂನೆ 11 ಬಿ	ರಸ್ತೆ	ಜಯಮ್ಮ ರವರ ಸ್ವತ್ತು	ಸಿ.ಮಹದೇವ ಸ್ವಾಮಿರವರ ಸ್ವತ್ತು	ನಿವೇಶನ ನಂ.38	–
		27.	1) ಪುಟ್ಟಸ್ವಾಮಿ ಬಿನ್ ಲೇಟ್ ಚನ್ನೇಗೌಡ 2) ಭಾರತಿ ಕೋಂ ಪುಟ್ಟಸ್ವಾಮಿ, ಮರಸೆ ಗ್ರಾಮ, ಮೈಸೂರು.	120/17	40X30	ಡಿಮ್ಯಾಂಡ್ ರಿಜಿಸ್ಟರ್ ನಮೂನೆ12	ನಿವೇಶನ ನಂ.12	ರಸ್ತೆ	ನಿವೇಶನ ನಂ.18	ನಿವೇಶನ ನಂ.16	ಸೀಟ್ ಮನೆ
		28.	ಮಧುಸೂದನ್ ವಿ ಬಿನ್ ಶ್ರೀ ರಾಮು, #886, ರಾಮಕೃಷ್ಣ ನಗರ, ಇ ಮತ್ತು ಎಫ್ ಬ್ಲಾಕ್, 7ನೇ ಕ್ರಾಸ್ ಮೈಸೂರು.	120/5	40X30	ನಮೂನೆ 11ಬಿ	ಸಿದ್ದೇಗೌಡರ ಸ್ವತ್ತು	ರಸ್ತೆ	ನಿವೇಶನ ನಂ.06	ನಿವೇಶನ ನಂ.04	ಖಾಲಿ ನಿವೇಶನ
		29.	ಎಸ್ ನಂಜುಂಡಸ್ವಾಮಿ ಬಿನ್ ಲೇಟ್ ಶಿವಪ್ಪ, # 707, ಪಾಪರಾಂ ರಸ್ತೆ, ಕೆ.ಮೊಹಲ್ಲಾ, ಮೈಸೂರು	120/33	12.192X9.144	ನಮೂನೆ 11ಬಿ	ನಿವೇಶನ ನಂ.24	ರಸ್ತೆ	ನಿವೇಶನ ನಂ.34	ನಿವೇಶನ ನಂ.32	ಖಾಲಿ ನಿವೇಶನ
		30.	ಸುಜಾತ ಕೋಂ ಬಾಲಸುಬ್ರಮಣ್ಯರಾಜು, ಮರಸೆ ಗ್ರಾಮ, ಮೈಸೂರು	120/28	40X32+33/2	ಡಿಮ್ಯಾಂಡ್ ರಿಜಿಸ್ಟರ್ ನಮೂನೆ12	ರಸ್ತೆ	ನಿವೇಶನ ನಂ.29	ನಿವೇಶನ ನಂ.27	ರಸ್ತೆ	ಖಾಲಿ ನಿವೇಶನ
		31.	ಮಂಜುಳ ಕೋಂ ಸಿದ್ದನಾಯಕ, ಮರಸೆ ಗ್ರಾಮ, ಮೈಸೂರು	120/19	40X30	ಡಿಮ್ಯಾಂಡ್ ರಿಜಿಸ್ಟರ್ ನಮೂನೆ12	ನಿವೇಶನ ನಂ.10	ರಸ್ತೆ	ನಿವೇಶನ ನಂ.20	ನಿವೇಶನ ನಂ.18	ಖಾಲಿ ನಿವೇಶನ 1–ತೆಂಗು
		32.	ಚಂದನ್ ಎಂ.ಎಸ್. ಬಿನ್ ಸಿದ್ದೇಗೌಡ, ಮರಸೆ ಗ್ರಾಮ, ಮೈಸೂರು	1)120/34 2)120/35	40X30 12.19X9.14	ನಮೂನೆ 11ಬಿ	ನಿವೇಶನ ನಂ.23 ನಿವೇಶನ ನಂ.22	ರಸ್ತೆ ರಸ್ತೆ	ನಿವೇಶನ ನಂ.35 ಖಾಸಗಿ ಸ್ವತ್ತು	ನಿವೇಶನ ನಂ.33 ನಿವೇಶನ ನಂ.34	ಖಾಲಿ ನಿವೇಶನ ಖಾಲಿ ನಿವೇಶನ
		33.	ಎಂ.ಎಸ್.ಮಹಾಲಿಂಗ ಬಿನ್ ಶಿವಣ್ಣ ಶೆಟ್ಟಿ, ಮರಸೆ ಗ್ರಾಮ, ಮೈಸೂರು	120/40	12.19X9.14	ನಮೂನೆ 11ಬಿ	ರಸ್ತೆ	ಜಯಮ್ಮರವರ ಉಳಿಕೆ ಸ್ವತ್ತು	ನಿವೇಶನ ನಂ.39	ನಿವೇಶನ ನಂ.41	ಸೀಟ್ ಮನೆ
		34.	ಮಹಾಲಿಂಗ ಎಂ.ಎಸ್. ಬಿನ್ ಶಿವಣ್ಣಶೆಟ್ಟಿ ಮರಸೆ ಗ್ರಾಮ, ಮೈಸೂರು	120/16	40X30	ನಮೂನೆ 11ಬಿ ಬಿ	ನಿವೇಶನ ನಂ.13	ರಸ್ತೆ	ನಿವೇಶನ ನಂ.17	ನಿವೇಶನ ನಂ.15	ಖಾಲಿ ನಿವೇಶನ
		35.	ಲಕ್ಷ್ಮೀಶ ಶೆಟ್ಟಿ ಬಿನ್ ನಿಂಗಶೆಟ್ಟಿ, ಮರಸೆ ಗ್ರಾಮ, ಮೈಸೂರು	120/16	40X30	ನಮೂನೆ 11ಬಿ	ರಸ್ತೆ	ನಿವೇಶನ ನಂ.31	ಎನ್ ಕುಮಾರ ನಿವೇಶನ	ನಿವೇಶನ ನಂ.27	ಅಡಿಪಾಯ ಹಾಕಿರುವ ನಿವೇಶನ
		36.	ಭಾನುಮಣಿ ಬಿನ್ ಬಿ.ಕೆ.ನರಸಿಂಹೇಗೌಡ, #183/ಎ ಗೌರಿಶಂಕರ ನಗರ, ದತ್ತ ನಗರ, ಊಟಿ ರಸ್ತೆ, ಮೈಸೂರು.	ಎ)120/31 ಬಿ)120/32	40X30	ನಮೂನೆ 11ಬಿ	ನಿವೇಶನ ನಂ.26	ರಸ್ತೆ	ನಿವೇಶನ ನಂ.32	ನಿವೇಶನ ನಂ.30	ಖಾಲಿ ನಿವೇಶನ ಖಾಲಿ ನಿವೇಶನ
		37.	ಲೀಲಾವತಿ ಕೋಂ ಶ್ರೀ ಎಲ್ ಲಕ್ಷೀಶ, ಮರಸೆ ಗ್ರಾಮ, ಮೈಸೂರು.	120/18	40X30	ಡಿಮ್ಯಾಂಡ್ ರಿಜಿಸ್ಟರ್ ನಮೂನೆ12	ನಿವೇಶನ ನಂ.11	ರಸ್ತೆ	ನಿವೇಶನ ನಂ.19	ನಿವೇಶನ ನಂ.17	ಖಾಲಿ ನಿವೇಶನ 1–ತೆಂಗು
		38.	ಚಂದ್ರಮ್ಮ ಕೋಂ ಶ್ರೀ ಕುಳ್ಳನಾಯಕ ಮರಸೆ ಗ್ರಾಮ, ಮೈಸೂರು	120/03	40X30	–	ಸಿದ್ದೇ ಗೌಡರ ಜಮೀನು	ರಸ್ತೆ	ನಿವೇಶನ ನಂ.04	ನಿವೇಶನ ನಂ.02	ಖಾಲಿ ನಿವೇಶನ 1–ತೆಂಗು
		39.	ಸಿದ್ದಮ್ಮ ಕೋಂ ಜಗದೀಶ, ಮರಸೆ ಗ್ರಾಮ, ಮೈಸೂರು	120/10	12.19X9.144	ನಮೂನೆ 11ಬಿ	ರಸ್ತೆ	ನಿವೇಶನ ನಂ.19	ನಿವೇಶನ ನಂ.09	ನಿವೇಶನ ನಂ.11	ಆರ್.ಸಿ.ಸಿ ಮನೆ
		40.	ಎನ್.ಭಾಗ್ಯ ಕೋಂ ಸಿ.ಬಿ.ನಾಯಕ್, ರಾಘವೇಂದ್ರ ಬಡಾವಣೆ, ಮೈಸೂರು.	120/15	40X39.5	ಡಿಮ್ಯಾಂಡ್ ರಿಜಿಸ್ಟರ್	ನಿವೇಶನ 14	ರಸ್ತೆ	ನಿವೇಶನ 16	ರಸ್ತೆ	ಖಾಲಿ ನಿವೇಶನ
		41.	ಚಿಕ್ಕತಾಯಮ್ಮ ಕೋಂ ಎಂ. ಹನುಮಂತಯ್ಯ ನಂ.143,ವಿ.ವಿ. ಮೊಹಲ್ಲಾ, 16 ನೇಕ್ರಾಸ್, ಮಂಡ್ಯ ಟೌನ್.	120/14	40X41.5	ನಮೂನೆ 11ಬಿ	ರಸ್ತೆ	ನಿವೇಶನ ನಂ.15	ನಿವೇಶನ ನಂ.13	ರಸ್ತೆ	ಖಾಲಿ ನಿವೇಶನ
		42.	ಎಂ.ಹನುಮಂತಯ್ಯ ಬಿನ್ ಲೇಟ್ ಮರೀಗೌಡ, #133 ವಿ.ವಿ.ಮೊಹಲ್ಲಾ, 16 ನೇಕ್ರಾಸ್, ಮಂಡ್ಯ ಟೌನ್.	120/41	40X30	ಡಿಮ್ಯಾಂಡ್ ರಿಜಿಸ್ಟರ್	ರಸ್ತೆ	ಜಯಮ್ಮರ ಉಳಿಕೆ ಸ್ವತ್ತು	ನಿವೇಶನ ನಂ.40	ನಿವೇಶನ ನಂ.42	ಖಾಲಿ ನಿವೇಶನ
		43	ನಾಗೇಂದ್ರ ಬಿನ್ ಸಿದ್ದೇಶೆಟ್ಟಿ, #14, ಮರಸೆ ಗ್ರಾಮ, ಮೈಸೂರು	120/37/1	12.12X5.30	ನಮೂನೆ 11ಬಿ	ರಸ್ತೆ	ಜಯಮ್ಮರ ಸ್ವತ್ತು	ಶ್ರೀ ಮಹದೇವ ಸ್ವಾಮಿ ರವರ ಸ್ವತ್ತು	ನಿವೇಶನ ನಂ.38	–
		44	ಮಹಾಲಕ್ಷ್ಮಿ ಕೋಂ ಮಹೇಶ, ಮರಸೆ ಗ್ರಾಮ, ಮೈಸೂರು	120/9ಎ	12.192X4.572	ನಮೂನೆ 11ಬಿ	20 ಅಡಿ ರಸ್ತೆ	ನಿವೇಶನ ನಂ.20	ನಿವೇಶನ ನಂ.8	ಸಿದ್ದಮ್ಮ ನವರ ಸ್ವತ್ತು	
		45	ಪ್ರಕಾಶ ಎಂ.ಸಿ ಬಿನ್ ಲೇಟ್ ಚನ್ನವೀರೇಗೌಡ ಮುದ್ದನಹಳ್ಳಿ ಗ್ರಾಮ, ಹೊಣಕೆರೆ ಹೋಬಳಿ, ನಾಗಮಂಗಲ ತಾಲ್ಲೂಕು, ಮಂಡ್ಯ ಜಿಲ್ಲೆ.	120/30	12.192X9.144	ನಮೂನೆ 11ಬಿ	ನಿವೇಶನ ನಂ.07	ರಸ್ತೆ	ನಿವೇಶನ ನಂ.29	ನಿವೇಶನ ನಂ.31	
24	133	ವಿಷಕಂಠ ಬಿನ್ ಲೇಟ್ ನಂಜೇಗೌಡ	0–31	–	0–31	ಖುಷ್ಕಿ	0.97	28	23	ಹಳ್ಳ	24
		ಒಟ್ಟು	46–22	0–13	44–34 1–10 ½ 0–04 ½	ಖುಷ್ಕಿ ನಾಲಾ N.H					

ಷರಾ: 1) ಕ್ರ.ಸಂ.12 ರಲ್ಲಿ ನಮೂದಿಸಲಾದ ಜಮೀನನ್ನು ವಸತಿ ಉದ್ದೇಶದಲ್ಲಿ ಭೂಪರಿವರ್ತಿಸಿ: ದಿನಾಂಕ:26–11–1999 ನೇ ದೇವಲಾಪುರ ಗ್ರಾಮ ಪಂಚಾಯ್ತಿ ಮಾಸಿಕ ಸಭೆಯ ತೀರ್ಮಾನದಂತೆ ಸರ್ವೆ ನಂ.87/1 ರಲ್ಲಿ ನಿವೇಶನ ಸಂಖ್ಯೆ 85 ರಿಂದ 142 ರವರೆಗೆ ನಿವೇಶನಗಳನ್ನು ರಚಿಸಿ ಖಾತೆ ಅಂಗೀಕರಿಸಿ ಅನುಮೋದಿತ ನಕ್ಷೆ ಮತ್ತು Consolidated Site plan of Ashwini Layout ಪ್ರತಿಯನ್ನು ಹಾಜರುಪಡಿಸಿರುತ್ತಾರೆ. ಈ ಸಂಬಂಧ ಕಡಕೊಳ ಪಟ್ಟಣ ಪಂಚಾಯ್ತಿವತಿಯಿಂದ ಹಾಜರುಪಡಿಸಲಾದ ಕ್ರಸಂ.1 ರಿಂದ 8 ರ ವರೆಗಿನ ನಿವೇಶನದಾರರು ಹೊಂದಿರುವ ದಾಖಲೆಗಳನ್ವಯ ಕರಡು ಅಂತಿಮ ಅಧಿಸೂಚನೆಯಲ್ಲಿ ದಾಖಲಿಸಲಾಗಿರುತ್ತದೆ. **2)** ಕ್ರ.ಸ.18 ರಲ್ಲಿ ನಮೂದಿಸಲಾದ ಜಮೀನನ್ನು ವಸತಿ ಉದ್ದೇಶದಲ್ಲಿ ಭೂಪರಿವರ್ತಿಸಿ: ದಿನಾಂಕ:26–11–1999 ನೇ ದೇವಲಾಪುರ ಗ್ರಾಮ ಪಂಚಾಯ್ತಿ ಮಾಸಿಕ ಸಭೆಯ ತೀರ್ಮಾನದಂತೆ ಸರ್ವೆ ನಂ.91 ರಲ್ಲಿ ನಿವೇಶನ ಸಂಖ್ಯೆ 1 ರಿಂದ 84 ರವರೆಗೆ ನಿವೇಶನಗಳನ್ನು ರಚಿಸಿ ಖಾತೆ ಅಂಗೀಕರಿಸಿ ಅನುಮೋದಿತ ನಕ್ಷೆ ಮತ್ತು Consolidated Site plan of Ashwini Layout ಪ್ರತಿಯನ್ನು ಹಾಜರುಪಡಿಸಿರುತ್ತಾರೆ. ಈ ಸಂಬಂಧ ಕ್ರ.ಸಂ.:1 ರಿಂದ 12 ರವರೆಗೆ ನಿವೇಶನದಾರರು ಹೊಂದಿರುವ ದಾಖಲೆಗಳನ್ವಯ ಅಂತಿಮ ಅಧಿಸೂಚನೆಯಲ್ಲಿ ದಾಖಲಿಸಲಾಗಿರುತ್ತದೆ. **3)** ಕ್ರ.ಸ.23 ರಲ್ಲಿ ನಮೂದಿಸಲಾದ : ಸರ್ವೆ ನಂ.124 ರಲ್ಲಿ 3–24 ಎಕರೆ ಜಮೀನಿನ ಪೈಕಿ 1–20 ಎಕರೆ ಜಮೀನನ್ನು ಜಯಮ್ಮ ಕೋಂ ಎಸ್ ಸಿದ್ದೇಗೌಡ ಇವರು ವಸತಿ ಉದ್ದೇಶದಲ್ಲಿ ಭೂಪರಿವರ್ತಿಸಿ ಮಾರಾಟ ಮಾಡಿದ್ದು, ಕ್ರ.ಸ . 1 ರಿಂದ 45 ರ ವರೆಗಿನ ನಿವೇಶನ/ಕಟ್ಟಡದಾರರು ಸ್ಥಳೀಯ ದೇವಲಾಪುರ ಗ್ರಾಮ ಪಂಚಾಯಿತಿಯಿಂದ ಹಾಜರುಪಡಿಸಲಾದ 11ಎ, 11ಬಿ, ಖಾತಾ ಪ್ರತಿ ಮತ್ತಿತರ ದಾಖಲೆಗಳನ್ವಯ ಅಂತಿಮ ಅಧಿಸೂಚನೆಯಲ್ಲಿ ದಾಖಲಿಸಲಾಗಿರುತ್ತದೆ. **4)** ಕ್ರ.ಸ.6 ರ ಸರ್ವೆ ನಂ.40 ರ ಪೈಕಿ 0–11 ಗುಂಟೆ, ಕ್ರ.ಸ. ಸಂಖ್ಯೆ: 9 ರಲ್ಲಿ ಸರ್ವೆ ನಂ.86/2 ರ ಪೈಕಿ 0–03 1/2 ಗುಂಟೆ, ಕ್ರ.ಸ.12 ರಲ್ಲಿ ಸರ್ವೆ ನಂ.87/1 ರಲ್ಲಿ 0–20 ಗುಂಟೆ, ಕ್ರ.ಸ. 17 ರ ಸರ್ವೆ ನಂ.90 ರಲ್ಲಿ 0–03 ಗುಂಟೆ, ಕ್ರ.ಸ. 20 ರ ಸರ್ವೆ ನಂ.92/2 ರ 0–13 ಗುಂಟೆ ಒಟ್ಟು 1–10 ½ ಎಕರೆ ವರುಣಾ ನಾಲೆಗೆ ಭೂಸ್ವಾಧೀನ ಹಾಗೂ ಕ್ರ.ಸ.19 ರ ಸರ್ವೆ ನಂ.92/1 ರಲ್ಲಿ 0–04 ಗುಂಟೆ , ಕ್ರ.ಸ.22 ರ ಸರ್ವೆ ನಂ.92/4 ರ ಪೈಕಿ 0–00 ½ ಗುಂಟೆ ಒಟ್ಟು 0–04 ½ ಜಮೀನು ರಾಷ್ಟ್ರೀಯ ಹೆದ್ದಾರಿ ಪ್ರಾಧಿಕಾರಕ್ಕೆ ಭೂಸ್ವಾಧೀನವಾಗಿರುವ ಜಮೀನನ್ನು ದಾಖಲಿಸಲಾಗಿರುತ್ತದೆ.

ಕರ್ನಾಟಕ ರಾಜ್ಯಪಾಲರ ಆದೇಶದ ಅನುಸಾರ ಮತ್ತು ಅವರ ಹೆಸರಿನಲ್ಲಿ
(ಭೀಮಪ್ಪ ಪ. ಅಜೂರ್)
ಸರಕಾರದ ಅಧೀನ ಕಾರ್ಯದರ್ಶಿ
ವಾಣಿಜ್ಯ ಮತ್ತು ಕೈಗಾರಿಕೆ ಇಲಾಖೆ (ಕೈ ಅ)

DIPR/DDMYS-20/KSMCA-54/2024-25

ಕರ್ನಾಟಕ ಸರ್ಕಾರ
ಜಿಲ್ಲಾ ಅಲ್ಪಸಂಖ್ಯಾತರ ಕಲ್ಯಾಣ ಇಲಾಖೆ, ಹಾಸನ ಜಿಲ್ಲೆ
ಸಂಖ್ಯೆ: ಡಿಒಎಂ/ಹೊ.ಸಂ.ನೇ/ಸಿಆರ್–15/2024–25 ದಿನಾಂಕ: 10.06.2024

ಪ್ರಕಟಣೆ

ಹಾಸನ ಜಿಲ್ಲೆಯ ವ್ಯಾಪ್ತಿಯಲ್ಲಿ ಬರುವ ಅಲ್ಪಸಂಖ್ಯಾತರ ಕಲ್ಯಾಣ ಇಲಾಖೆ ವತಿಯಿಂದ ನಿರ್ವಹಿಸಲಾಗುತ್ತಿರುವ ವಿದ್ಯಾರ್ಥಿನಿಲಯಗಳು/ ವಸತಿ ಶಾಲೆಗಳು/ ಕಾಲೇಜು ಹಾಗೂ ಜಿಲ್ಲಾ ಕಛೇರಿ/ತಾಲ್ಲೂಕು ಮಾಹಿತಿ ಕೇಂದ್ರಗಳಲ್ಲಿ ಖಾಲಿ ಇರುವ ವಿವಿಧ ವೃಂದದ ಹುದ್ದೆಗಳಿಗೆ ಹೊರ ಸಂಪನ್ಮೂಲ ಏಜೆನ್ಸಿಯಿಂದ ಮಾನವ ಸೇವೆಯನ್ನು 2024–25 ನೇ ಸಾಲಿಗೆ ತಾತ್ಕಾಲಿಕವಾಗಿ ಪಡೆಯುವ ಸಲುವಾಗಿ ಟೆಂಡರ್‌ಅನ್ನು Online System (https://kppp.karnataka.gov.in) ಇ–ಪ್ರೊಕ್ಯೂರ್‌ಮೆಂಟ್ ಮುಖಾಂತರ ಅಲ್ಪಾವಧಿ ಮರು ಟೆಂಡರ್ ಆಹ್ವಾನಿಸಲಾಗಿದೆ. 1)ಟೆಂಡರ್‌ಗೆ ಇಟ್ಟ ಅಂದಾಜು ಮೊತ್ತ ರೂ.247.93 ಲಕ್ಷ ಹಾಗೂ ಇ.ಎಂ.ಡಿ. ಮೊತ್ತ ರೂ.3.71 ಲಕ್ಷಗಳು, 2)ಟೆಂಡರ್ ಫಾರಂ ಅಪ್‌ಲೋಡ್ ಮಾಡಲು ಪ್ರಾರಂಭಿಸುವ ದಿನಾಂಕ:11–06–2024. 3)ಇ–ಪ್ರೊಕ್ಯೂರ್‌ಮೆಂಟ್ ಮುಖಾಂತರ ಅರ್ಹ ಅರ್ಜಿದಾರರು ಅರ್ಜಿ ಸಲ್ಲಿಸಲು ಕೊನೆಯ ದಿನಾಂಕ:10/07/2024. ಹೆಚ್ಚಿನ ವಿವರಗಳಿಗಾಗಿ ಜಿಲ್ಲಾ ಅಧಿಕಾರಿಗಳು, ಅಲ್ಪಸಂಖ್ಯಾತರ ಕಲ್ಯಾಣ ಇಲಾಖೆ, ಆಕಾಶವಾಣಿ ಹಿಂಭಾಗ, ಹಾಸನ (ದೂರವಾಣಿ ಸಂಖ್ಯೆ:08712–267373) ಇವರನ್ನು ಸಂಪರ್ಕಿಸಬಹುದಾಗಿದೆ.

ಸಹಿ/– (ಪ್ರದೀಪ್ ಸಿಂಹ.ಎಂ) ಜಿಲ್ಲಾ ಅಧಿಕಾರಿಗಳು, ಅಲ್ಪಸಂಖ್ಯಾತರ ಕಲ್ಯಾಣ ಇಲಾಖೆ ಹಾಸನ ಜಿಲ್ಲೆ, ಹಾಸನ.

ವಾಸಾಸಂಇ/ಹಿಸನಿ/ಹಾಸನ/35/ಕೆಎಸ್‌ಎಂಸಿಎ/2024–25

ಕರ್ನಾಟಕ ಸರ್ಕಾರ
ತೋಟಗಾರಿಕೆ ಇಲಾಖೆ
ತೋಟಗಾರಿಕೆ ಉಪನಿರ್ದೇಶಕರ ಕಛೇರಿ,(ಜಿಪಂ) ಬೆಂಗಳೂರು ನಗರ ಜಿಲ್ಲೆ
ಸಂ:ತೋಉನಿ/ಜಿಪಂ/ಬೆಂನ/ವಿನಿ–1/02/2024–25/26 ದಿನಾಂಕ : 10.06.2024

ಟೆಂಡರ್ ಪ್ರಕಟಣೆ

ವಿಷಯ: ಈ ಕಛೇರಿಗೆ ಹಾಗೂ ಅಧೀನದಲ್ಲಿ ಬರುವ ಹಿರಿಯ ಸಹಾಯಕ ತೋಟಗಾರಿಕೆ ನಿರ್ದೇಶಕರು (ಜಿ.ಪಂ) ಆನೇಕಲ್, ಕೆಂಗೇರಿ, ಯಲಹಂಕ ರವರು ಕಛೇರಿಗಳಿಗೆ 2024–25ನೇ ಸಾಲಿಗೆ ಹೊರಗುತ್ತಿಗೆ ಆಧಾರದ ಮೇಲೆ ಬೆರಳಚ್ಚುಗಾರರು ಸೇವೆಯನ್ನು ಒದಗಿಸಲು ಇ–ಟೆಂಡರ್ ಪ್ರಕಟಣೆಯನ್ನು ಪತ್ರಿಕೆಯಲ್ಲಿ ಪ್ರಕಟಿಸುವ ಬಗ್ಗೆ.

ಈ ಕಛೇರಿಗೆ ಹಾಗೂ ಅಧೀನದಲ್ಲಿ ಬರುವ ಹಿರಿಯ ಸಹಾಯಕ ತೋಟಗಾರಿಕೆ ನಿರ್ದೇಶಕರು (ಜಿ.ಪಂ) ಆನೇಕಲ್, ಕೆಂಗೇರಿ, ಯಲಹಂಕ ರವರು ಕಛೇರಿಗಳಿಗೆ 2024–25 ನೇ ಸಾಲಿಗೆ ಹೊರಗುತ್ತಿಗೆ ಆಧಾರದ ಮೇಲೆ ಬೆರಳಚ್ಚುಗಾರರು ಸೇವೆಯನ್ನು ಈ ಕಛೇರಿಗಳಿಗೆ ಅವಶ್ಯವಿರುವ ಸಿಬ್ಬಂಧಿಗಳನ್ನು ಪೂರೈಸಲು ಹೊರ ಸಂಪನ್ಮೂಲಗಳಿಂದ ಸೇವೆಯನ್ನು ಪಡೆಯಲು ಉದ್ದೇಶಿಸಲಾಗಿದೆ. ಅದರಂತೆ ಅರ್ಹ ಮತ್ತು ಅನುಭವ ಹೊಂದಿದ ಹಾಗೂ ಕಾರ್ಮಿಕ ಇಲಾಖೆಯಲ್ಲಿ ನೊಂದಾಯಿಸಲ್ಪಟ್ಟ ಮಾನವ ಸಂಪನ್ಮೂಲ ಏಜೆನ್ಸಿ, ಹೊರಗುತ್ತಿಗೆದಾರ ವ್ಯಕ್ತಿ/ಸಂಸ್ಥೆಗಳಿಂದ **E-procurement portal**ನಲ್ಲಿ ಇ– ಟೆಂಡರ್ ಅನ್ನು **ಜುಲೈ–2024 ರಿಂದ ಜೂನ್–2025** ರವರೆಗೆ ದ್ವಿ–ಲಕೋಟೆ ಪದ್ಧತಿಯಲ್ಲಿ ಅರ್ಜಿ ಆಹ್ವಾನಿಸಲಾಗಿದೆ. ಇಚ್ಛೆಯುಳ್ಳ ಅರ್ಹ ವ್ಯಕ್ತಿ/ಸಂಸ್ಥೆಗಳ ಟೆಂಡರ್ ಅರ್ಜಿಗಳನ್ನು ಕಛೇರಿ ಸಮಯದಲ್ಲಿ ಪಡೆಯಬಹುದಾಗಿದೆ. (ಹೆಚ್ಚಿನ ವಿವರಗಳನ್ನು **www.e-proc.kar.in** ವಿಳಾಸದಲ್ಲಿ ಪಡೆಯಬಹುದು). (1) ಅರ್ಜಿಗಳನ್ನು ಸಲ್ಲಿಸುವ ಪ್ರಾರಂಭಿಕ ದಿನಾಂಕ : **10–06–2024, (2)** ಅರ್ಜಿಗಳನ್ನು ಸಲ್ಲಿಸುವ ಅಂತಿಮ ದಿನಾಂಕ : **21–06–2024, (3)** ಟೆಂಡರ್ ತೆರೆಯುವ ದಿನಾಂಕ : **24–06–2024, ಸಂಜೆ : 3.00 ಗಂಟೆ, (4)** ಟೆಂಡರ್ ತೆರೆಯುವ ಸ್ಥಳ : **ತೋಟಗಾರಿಕೆ ಉಪನಿರ್ದೇಶಕರ ಕಛೇರಿ (ಜಿಪಂ) ಬೆಂಗಳೂರು ನಗರ ಜಿಲ್ಲೆ, ಕಬ್ಬನ್ ಪಾರ್ಕ್.**

ಸಹಿ/–
ತೋಟಗಾರಿಕೆ ನಿರ್ದೇಶಕರು,
(ಜಿಪಂ) ಬೆಂಗಳೂರು ನಗರ ಜಿಲ್ಲೆ

ವಾಸಾಸಂಇ/ವಾಪ್ರ./283/ಶಿರಡಿ ಸಾಯಿ/2024–25

ಕರ್ನಾಟಕ ಸರ್ಕಾರ
ಆರೋಗ್ಯ ಮತ್ತು ಕುಟುಂಬ ಕಲ್ಯಾಣ ಇಲಾಖೆ ಇಂಜಿನಿಯರಿಂಗ್ ವಿಭಾಗ
ಕಾರ್ಯಪಾಲಕ ಅಭಿಯಂತರರವರ ಕಛೇರಿ,
ಆಕುಕ ಇಂಜಿನಿಯರಿಂಗ್ ವಿಭಾಗ,
ಎನ್.ಪಿ.ಸಿ.ಆಸ್ಪತ್ರೆ ಆವರಣ, ನಜರ್‌ಬಾದ್, ಮೈಸೂರು – 10.
(E-mail:-khsdrp.divmys@gmail.com)
ಸಂಖ್ಯೆ: ಆಕುಕ/ಇಂ.ವಿ./ಕಾ.ಅ/ಮೈ/ಸಇ–3&4/ಟೆಂಡರ್–24(3ನೇ ಕರೆ), 27(2ನೇ ಕರೆ) &29(3ನೇ ಕರೆ)/2024–25 ದಿನಾಂಕ: 05.06.2024.

ಅಲ್ಪಾವಧಿ ಟೆಂಡರ್ ಪ್ರಕಟಣೆ

ಕಾರ್ಯಪಾಲಕ ಅಭಿಯಂತರರು, ಆರೋಗ್ಯ ಮತ್ತು ಕುಟುಂಬ ಕಲ್ಯಾಣ ಇಲಾಖೆ, ಇಂಜಿನಿಯರಿಂಗ್ ವಿಭಾಗ, ಮೈಸೂರು ವ್ಯಾಪ್ತಿಗೆ ಒಳಪಡುವ ಮೈಸೂರು, ಚಾಮರಾಜನಗರ ಹಾಗೂ ದಕ್ಷಿಣ ಕನ್ನಡ ಜಿಲ್ಲೆಗಳಲ್ಲಿ ತಾಲ್ಲೂಕು ಮಟ್ಟದ ಆಸ್ಪತ್ರೆ/ಸಮುದಾಯ ಆರೋಗ್ಯ ಕೇಂದ್ರ/ಪ್ರಾಥಮಿಕ ಆರೋಗ್ಯ ಕೇಂದ್ರಗಳಲ್ಲಿನ ದುರಸ್ಥಿ ಮತ್ತು ನವೀಕರಣ ಕಾಮಗಾರಿಗಳನ್ನು ಕೈಗೊಳ್ಳಲು ಕರ್ನಾಟಕ ಲೋಕೋಪಯೋಗಿ ಇಲಾಖೆಯಲ್ಲಿ ನೊಂದಾಯಿಸಲಾದ ನಾಲ್ಕನೇ ದರ್ಜೆ & ಮೂರನೇ ದರ್ಜೆ ಮತ್ತು ಮೇಲ್ಪಟ್ಟ ಅರ್ಹ ಸಿವಿಲ್ ಗುತ್ತಿಗೆದಾರರಿಂದ ಟೆಂಡರ್‌ನ 2ನೇ ಹಾಗೂ 3ನೇ ಕರೆಯನ್ನು ಆಹ್ವಾನಿಸಲಾಗಿದೆ.

ಟೆಂಡರ್ ಪ್ರಕ್ರಿಯೆ ವೇಳಾಪಟ್ಟಿ ಮತ್ತು ಇತರೆ ವಿವರಗಳು: 1) ಟೆಂಡರ್ ಸಲ್ಲಿಸುವ ಕೊನೆಯ ದಿನಾಂಕ ಮತ್ತು ಸಮಯ: 19.06.2024 ಸಂಜೆ 16.00 ಘಂಟೆಯ ವರೆಗೆ. 2) ಟೆಂಡರ್ ತೆರೆಯುವ ದಿನಾಂಕ ಮತ್ತು ಸಮಯ: 20.06.2024 ಸಂಜೆ 16.10 ಘಂಟೆಯವರೆಗೆ.

ಟೆಂಡರ್ ವಿವರಗಳನ್ನು ವಿದ್ಯುನ್ಮಾನ ಸಂಗ್ರಹಣೆ ವೇದಿಕೆ ಮೂಲಕ (Through KPPP) https://kppp. karnataka.gov.in ದಿಂದ ಡೌನ್‌ಲೋಡ್ ಮಾಡಿಕೊಳ್ಳಬಹುದು.

ಸೂಚನೆ: ಈ ಕೆಳಗೆ ಸಹಿ ಮಾಡಿರುವವರು ಯಾವುದೇ ಕಾರಣಗಳನ್ನು ನೀಡದೆ ಟೆಂಡರ್ ಪ್ರಕ್ರಿಯೆಯನ್ನು ಮುಂದೂಡುವ/ಸಂಪೂರ್ಣವಾಗಿ ಟೆಂಡರ್ ರದ್ದುಗೊಳಿಸುವ/ಟೆಂಡರ್ ನಿರಾಕರಿಸುವ ಹಕ್ಕನ್ನು ಹೊಂದಿರುತ್ತಾರೆ.

ಸಹಿ/– ಕಾರ್ಯಪಾಲಕ ಅಭಿಯಂತರರು,
ಆಕುಕ ಇಂಜಿನಿಯರಿಂಗ್ ವಿಭಾಗ, ಮೈಸೂರು.

DIPR/DDMYS-62/KSMCA-51/2024-25

ಬೃಹತ್ ಬೆಂಗಳೂರು ಮಹಾನಗರ ಪಾಲಿಕೆ
ಕಾರ್ಯಪಾಲಕ ಅಭಿಯಂತರವರ ಕಛೇರಿ, ಬೊಮ್ಮನಹಳ್ಳಿ ವಿಭಾಗ,
ಬೇಗೂರು ಮುಖ್ಯರಸ್ತೆ, ಬೊಮ್ಮನಹಳ್ಳಿ, ಬೆಂಗಳೂರು–560068.
ಸಂಖ್ಯೆ:ಬೃಬೆಂಮಪಾ/ಕಾಪಾಅ/ಬೊವಿ/ಟೆಂಡರ್-01/2024-25 ದಿನಾಂಕ: 12-06-2024

ಅಲ್ಪಾವಧಿ ಟೆಂಡರ್‌ಗೆ ಆಹ್ವಾನ (ಐಎಫ್‌ಟಿ) 2ನೇ ಕರೆ
ಕೆಡಬ್ಲ್ಯೂ: 2 ಮತ್ತು 3 (ಏಕ ಮತ್ತು ದ್ವಿ ಲಕೋಟೆ ಪದ್ಧತಿ)
(ಕೆಪಿಪಿ ಪೋರ್ಟಲ್ ಮೂಲಕ ಮಾತ್ರ)

ವೆಬ್‌ಸೈಟ್ **https://kppp.karnataka.gov.in** ಮೂಲಕ ಮಾತ್ರ.
ಕಾರ್ಯಪಾಲಕ ಅಭಿಯಂತರರು, ಬೊಮ್ಮನಹಳ್ಳಿ ವಿಭಾಗ, ಬೃಬೆಂಮಪಾ, ಬೆಂಗಳೂರು ಇವರು ಈ ಕೆಳಕಂಡ ಕಾಮಗಾರಿಗಳನ್ನು ನಿರ್ವಹಿಸಲು ಬಿ.ಬಿ.ಎಂ.ಪಿ / ಕೆ.ಪಿ.ಡಬ್ಲ್ಯೂ.ಡಿ / ಸಿ.ಪಿ.ಡಬ್ಲ್ಯೂ.ಡಿ / ಬಿಡಬ್ಲ್ಯೂಎಸ್‌ಎಸ್‌ಬಿ / ರೈಲ್ವೆ / ಎಂಇಎಸ್ / ರಾಷ್ಟ್ರೀಯ ಹೆದ್ದಾರಿ ಅಥವಾ ಇತರೆ ಯಾವುದೇ ರಾಜ್ಯ ಸಂಸ್ಥೆಗಳಲ್ಲಿ ನೊಂದಾಯಿತ ಅರ್ಹ ಗುತ್ತಿಗೆದಾರರಿಂದ ಟೆಂಡರ್‌ಗಳನ್ನು ಆಹ್ವಾನಿಸಿದ್ದಾರೆ.

ಕ್ರ. ಸಂ.	ಕೆಲಸದ ಹೆಸರು / ವರ್ಗ	ಟೆಂಡರ್‌ನ ಅಂದಾಜು ಮೊತ್ತ (ಲಕ್ಷರೂ.ಗಳಲ್ಲಿ)	ಇಎಂಡಿ ಮೊತ್ತ (ರೂ.ಗಳಲ್ಲಿ)
1.	ವಾರ್ಡ್ ನಂ.213ರ ಜರಗನಹಳ್ಳಿಯಲ್ಲಿ ರಸ್ತೆ, ಒಳಚರಂಡಿ ಮತ್ತು ಫುಟ್‌ಪಾತ್‌ಗಳ ನಿರ್ವಹಣಾ ಕಾಮಗಾರಿ. (ಪರಿಶಿಷ್ಟ ಪಂಗಡ)	55.00	55,000/–
2.	ವಾರ್ಡ್ ನಂ.216ರ ಹುಳಿಮಾವಿನಲ್ಲಿ ರಸ್ತೆ, ಒಳಚರಂಡಿ ಮತ್ತು ಫುಟ್‌ಪಾತ್‌ಗಳ ನಿರ್ವಹಣಾ ಕಾಮಗಾರಿ. (ಇತರೆ)	55.00	1,10,000/–
3.	ವಾರ್ಡ್ ನಂ.218ರ ಬೊಮ್ಮನಹಳ್ಳಿ (ಬ್ಲಾಕ್ ನಂ.91), ಎಸ್‌ಜಿಆರ್ ಲೇಔಟ್ ಹಾಗೂ ರೂಪೇನ ಅಗ್ರಹಾರಗಳಲ್ಲಿ ಸುಧಾರಣಾ ಕಾಮಗಾರಿಗಳು. (ಪರಿಶಿಷ್ಟ ಪಂಗಡ)	12.68	15,850/–

ಟೆಂಡರ್‌ನ ಕಾರ್ಯಸೂಚಿ: 1. ಟೆಂಡರ್ ಡಾಕ್ಯೂಮೆಂಟ್‌ಗಳನ್ನು ಕೆಪಿಪಿ ಪೋರ್ಟ್‌ಲ್‌ನಿಂದ **ದಿನಾಂಕ: 15–06–2024 ರಿಂದ ಡೌನ್‌ಲೋಡ್ ಮಾಡಿಕೊಳ್ಳಬಹುದು. 2.** ಟೆಂಡರ್‌ಗಳನ್ನು ಕೆಪಿಪಿ ಪೋರ್ಟ್‌ಲ್‌ನಲ್ಲಿ ಸಲ್ಲಿಸುವ ಕೊನೆಯ ದಿನಾಂಕ: **27–06–2024 ಸಂಜೆ 4:00 ಗಂಟೆಗೆ ಅಥವಾ ಅದಕ್ಕೂ ಮುಂಚಿತವಾಗಿ. 3.** ಪೂರ್ವ ಬಿಡ್ ಸಭೆಯ **ದಿನಾಂಕ: 18–06–2024ರ ಬೆಳಗ್ಗೆ 11:00 ಗಂಟೆಗೆ. 4.** ತಾಂತ್ರಿಕ / ಆರ್ಥಿಕ ಬಿಡ್‌ಗಳನ್ನು ತೆರೆಯುವ **ದಿನಾಂಕ: 28–06–2024ರ ಸಂಜೆ 4:30 ಗಂಟೆಯ ನಂತರ. 5.** ಈ ಟೆಂಡರ್ ಸೂಚನೆಯನ್ನು ಬಿ.ಬಿ.ಎಂ.ಪಿ ವೆಬ್‌ಸೈಟ್ **www.bbmp.gov.in** ನಲ್ಲಿಯೂ ನೋಡಬಹುದು.

ಸಹಿ/– ಕಾರ್ಯಪಾಲಕ ಅಭಿಯಂತರರು, ಬೊಮ್ಮನಹಳ್ಳಿ ವಿಭಾಗ, ಬೃಬೆಂಮಪಾ.

ಜಿಲ್ಲಾಡಳಿದಿಂದ ರಕ್ತದಾನಿಗಳ ದಿನಾಚರಣೆ ಜಾಥಾ ನಾಳೆ

ಬಳ್ಳಾರಿ: ಜಿಲ್ಲಾಡಳಿತ, ಜಿಲ್ಲಾ ಪಂಚಾಯತ್, ಜಿಲ್ಲಾ ಆರೋಗ್ಯ ಮತ್ತು ಕುಟುಂಬ ಕಲ್ಯಾಣ ಇಲಾಖೆ, ಜಿಲ್ಲಾ ಏಡ್ಸ್ ನಿಯಂತ್ರಣ ಮತ್ತು ನಿರ್ವಾಹಕ ಘಟಕ ಇವರ ಸಂಯುಕ್ತಾಶ್ರಯದಲ್ಲಿ ವಿಶ್ವ ರಕ್ತದಾನಿಗಳ ದಿನಾಚರಣೆ ಅಂಗವಾಗಿ ಜೂ.14 ರಂದು ಜಾಥಾ ಹಮ್ಮಿಕೊಳ್ಳಲಾಗಿದೆ. ಅಂದು ಬೆಳಗ್ಗೆ 9 ಗಂಟೆಗೆ ನಗರದ ಸರಳಾದೇವಿ ಸತೀಶ್ಚಂದ್ರ ಅಗರ್‌ವಾಲ್ ಸರಕಾರಿ ಪ್ರಥಮ ದರ್ಜೆ ಕಾಲೇಜು ಆವರಣದಿಂದ ಜಾಥಾ ಕಾರ್ಯಕ್ರಮ ಹಮ್ಮಿಕೊಳ್ಳಲಾಗಿದೆ ಎಂದು ಎಂದು ಜಿಲ್ಲಾ ಏಡ್ಸ್ ನಿಯಂತ್ರಣ ಮತ್ತು ನಿರ್ವಾಹಕ ಘಟಕ ಹಾಗೂ ಜಿಲ್ಲಾ ಕ್ಷಯರೋಗ ನಿಯಂತ್ರಣಾಧಿಕಾರಿ ಡಾ. ಇಂದ್ರಾಣಿ ತಿಳಿಸಿದ್ದಾರೆ. 25 ಕ್ಕಿಂತ ಹೆಚ್ಚು ಬಾರಿ ರಕ್ತದಾನ ಮಾಡಿದವರಿಗೆ ಸಹಕರಿಸಿದ ಆಯೋಜಕ ಸಂಸ್ಥೆಗೆ ಅದೇ ದಿನದಂದು ಬೆಳಗ್ಗೆ 10 ಗಂಟೆಗೆ ಸರಳಾದೇವಿ ಸತೀಶ್ಚಂದ್ರ ಅಗರ್‌ವಾಲ್ ಸರಕಾರಿ ಪ್ರಥಮ ದರ್ಜೆ ಕಾಲೇಜು ಸಭಾಂಗಣದಲ್ಲಿ ಅಭಿನಂದನಾ ಸಮಾರಂಭ ಏರ್ಪಡಿಸಲಾಗಿದೆ. ಜಾಥಾವು ಸರಳಾದೇವಿ ಸತೀಶ್ಚಂದ್ರ ಅಗರ್‌ವಾಲ್ ಸರಕಾರಿ ಪ್ರಥಮ ದರ್ಜೆ ಕಾಲೇಜು ಆವರಣದಿಂದ ಆರಂಭವಾಗಿ ಸಂಗಮ್ ವೃತ್ತದ ಮೂಲಕ ಗಡಿಗಿ ಚೆನ್ನಪ್ಪ ವೃತ್ತದಿಂದ ಮರಳಿ ಸರಳಾದೇವಿ ಸತೀಶ್ಚಂದ್ರ ಅಗರ್‌ವಾಲ್ ಸರಕಾರಿ ಪ್ರಥಮ ದರ್ಜೆ ಕಾಲೇಜು ಆವರಣಕ್ಕೆ ಕೊನೆಗೊಳ್ಳಲಿದೆ ಎಂದು ತಿಳಿಸಿದ್ದಾರೆ.

ಅಲಿಂಕೋ ಸಂಸ್ಥೆಯಿಂದ ವಿಕಲಚೇತನರಿಗೆ ಶಿಬಿರ

ಬಳ್ಳಾರಿ: ಅಲಿಂಕೋ ಸಂಸ್ಥೆ ವತಿಯಿಂದ ವಿಶೇಷಚೇತನರು ಹಾಗೂ ಹಿರಿಯ ನಾಗರಿಕರಿಗೆ ಅವಶ್ಯವಿರುವ ಸಾಧನ ಸಲಕರಣೆಗಳನ್ನು ಉಚಿತವಾಗಿ ವಿತರಣೆ ಮಾಡಲಾಗುತ್ತಿದ್ದು, ಜೂ. 18 ರವರೆಗೂ ಮೌಲ್ಯ ಮಾಪನ ಶಿಬಿರಗಳು ನಡೆಯಲಿದ್ದು ಇದರ ಸದುಪಯೋಗ ಪಡೆದುಕೊಳ್ಳಬೇಕು ಎಂದು ಜಿಲ್ಲಾ ಶಸ್ತ್ರ ಚಿಕಿತ್ಸಕ ಡಾ. ಬಸರೆಡ್ಡಿ ಹೇಳಿದರು.

ಕೇಂದ್ರ ಸರಕಾರದ ಆಡಿಪ್ ಮತ್ತು ರಾಷ್ಟ್ರೀಯ ವಯೋಶ್ರೀ ಯೋಜನೆಯಡಿಯ ಅಲಿಂಕೋ ಸಂಸ್ಥೆ, ಜಿಲ್ಲಾ ಆರೋಗ್ಯ ಮತ್ತು ಕುಟುಂಬ ಕಲ್ಯಾಣ ಇಲಾಖೆ, ವಿಕಲಚೇತನರ ಹಾಗೂ ಹಿರಿಯ ನಾಗರಿಕರ ಸಬಲೀಕರಣ ಇಲಾಖೆ, ಜಿಲ್ಲಾ ಪುನರ್ವಸತಿ ಕೇಂದ್ರ ಇವರ ಸಂಯುಕ್ತಾಶ್ರಯದಲ್ಲಿ ಸಾಧನ ಸಲಕರಣೆಗಳನ್ನು ವಿತರಿಸಲು ಜಿಲ್ಲಾ ಆಸ್ಪತ್ರೆಯಲ್ಲಿ ಏರ್ಪಡಿಸಿದ್ದ ಮೌಲ್ಯ ಮಾಪನ ಶಿಬಿರ ಉದ್ಘಾಟಿಸಿ ಮಾತನಾಡಿದರು.

ಜಿಲ್ಲೆಯ ಎಲ್ಲಾ ವಿಶೇಷಚೇತನರು ಹಾಗೂ ಹಿರಿಯ ನಾಗರಿಕರು ಮೌಲ್ಯ ಮಾಪನ ಶಿಬಿರಗಳಲ್ಲಿ ಭಾಗವಹಿಸಿ ವೈದ್ಯಾಧಿಕಾರಿಗಳ ಮೂಲಕ ತಮ್ಮ ಹೆಸರನ್ನು ನೋಂದಾಯಿಸಿದಲ್ಲಿ ತಮಗೆ ಅವಶ್ಯವಿರುವ ಸಾಧನ ಸಲಕರಣೆಗಳನ್ನು ನೀಡಲಾಗುತ್ತದೆ. ಜಿಲ್ಲೆಯ ಎಲ್ಲಾ ವಿಶೇಷಚೇತನರು ಹಾಗೂ ಹಿರಿಯ ನಾಗರಿಕರು ಈ ಸೌಲಭ್ಯಗಳನ್ನು ಸದುಪಯೋಗ ಪಡೆದುಕೊಳ್ಳಬೇಕು ಎಂದು ತಿಳಿಸಿದರು.

ಈ ವೇಳೆ ಡಾ. ವೈ.ರಮೇಶ್‌ಬಾಬು, ವೀರೇಂದ್ರ ಕುಮಾರ್, ಎಚ್.ಗೋವಿಂದಪ್ಪ, ವಿಮಾಲಾಕ್ಷಿ, ಕಿವಿ, ಮೂಗು, ಗಂಟಲು ತಜ್ಞ ಡಾ. ಅನಿಲ್ ರೆಡ್ಡಿ, ಡಾ. ವಿನಯ್, ಆಡಿಯೋಲಾಜಿಸ್ಟ್ ಡಾ. ವರ್ಷ, ಮಕ್ಕಳ ತಜ್ಞೆ ಡಾ. ತೇಜಾ, ಫಿಜಿಯೋಥೆರಪಿಸ್ಟ್ ಡಾ. ಕೃಷ್ಣ, ಡಾ. ರೂಪೇಶ್ ಕುಮಾರ್ ಉಪಸ್ಥಿತರಿದ್ದರು.

ಕೇಂದ್ರ ಸರಕಾರದ ಆಡಿಪ್ ಮತ್ತು ರಾಷ್ಟ್ರೀಯ ವಯೋಶ್ರೀ ಯೋಜನೆಯಡಿ ಬರುವ ಅಲಿಂಕೋ ಸಂಸ್ಥೆ ವತಿಯಿಂದ ವಿಕಲಚೇತನರಿಗೆ ಸಾಧನ ಸಲಕರಣೆ ನೀಡಲಾಯಿತು.

ರೈತರ ಬೆಳೆ ವಿಮೆ ನೋಂದಣಿಗೆ ಮನವಿ

ಬಳ್ಳಾರಿ: ಪ್ರಸ್ತಕ ಸಾಲಿನ ರೈತ ಸುರಕ್ಷಾ ಪ್ರಧಾನ ಮಂತ್ರಿ ಫಸಲ್ ಬೀಮಾ ಯೋಜನೆಯ ಮುಂಗಾರು ಹಂಗಾಮಿನ ಬೆಳೆ ವಿಮೆಗೆ ನೋಂದಾಯಿಸಲು ಜಂಟಿ ಕೃಷಿ ನಿರ್ದೇಶಕ ತಿರುಮಲೇಶ್ ತಿಳಿಸಿದ್ದಾರೆ. ಈ ಯೋಜನೆಯಡಿ ಗ್ರಾಮ ಪಂಚಾಯತಿ ಮಟ್ಟದ ಬೆಳೆಗಳಾದ ಭತ್ತ, ಮುಸುಕಿನ ಜೋಳ ಹಾಗೂ ಹೋಬಳಿ ಮಟ್ಟದ ಬೆಳೆಗಳಾದ ಜೋಳ, ರಾಗಿ, ಸಜ್ಜೆ, ನವಣೆ, ತೊಗರಿ, ಹುರುಳಿ, ಸೂರ್ಯಕಾಂತಿ, ಎಳ್ಳು, ಹತ್ತಿ, ನೆಲಗಡಲೆ, ಈರುಳ್ಳಿ, ಭತ್ತ, ಕೆಂಪು ಮೆಣಸಿನಕಾಯಿ ಬೆಳೆಗಳಿಗೆ ವಿಮೆಯನ್ನು ಮಾಡಿಸಿಕೊಳ್ಳಬೇಕು. ಬೆಳೆ ವಿಮೆಯನ್ನು ಮಾಡಿಸಲು ವಿವಿಧ ಬೆಳೆಗಳಿಗೆ ಕೊನೆಯ ದಿನಾಂಕ ಇಂತಿವೆ, ಮುಸುಕಿನ ಜೋಳ, ಜೋಳ, ಸೂರ್ಯಕಾಂತಿ, ತೊಗರಿ, ಹತ್ತಿ, ಕೆಂಪು ಮೆಣಸಿನಕಾಯಿ, ಈರುಳ್ಳಿ ಮತ್ತು ಎಳ್ಳು ಬೆಳೆಗಳಿಗೆ ವಿಮೆ ಮಾಡಿಸಿಕೊಳ್ಳಲು ಜುಲೈ 31 ಕೊನೆಯ ದಿನವಾಗಿದೆ. ಭತ್ತ, ತೊಗರಿ, ರಾಗಿ, ನವಣೆ, ಹುರುಳಿ, ನೆಲಗಡಲೆ ಮತ್ತು ಸಜ್ಜೆ ಬೆಳೆಗಳಿಗೆ ವಿಮೆ ಮಾಡಿಸಲು ಆಗಸ್ಟ್ 16 ಕೊನೆಯ ದಿನ ಮತ್ತು ಎಳ್ಳು ಬೆಳೆಗೆ ವಿಮೆ ಮಾಡಲು ಜುಲೈ 15 ಕೊನೆಯ ದಿನವಾಗಿದೆ. ಹೆಚ್ಚಿನ ಮಾಹಿತಿಗೆ ನಿಮ್ಮ ಸಮೀಪದ ರೈತ ಸಂಪರ್ಕ ಕೇಂದ್ರ, ಸಹಾಯಕ ಕೃಷಿ ನಿರ್ದೇಶಕರ ಕಚೇರಿ ಹಾಗೂ ಜಂಟಿ ಕೃಷಿ ನಿರ್ದೇಶಕರ ಕಚೇರಿಗೆ ಸಂಪರ್ಕಿಸಬಹುದು ಎಂದು ತಿಳಿಸಿದ್ದಾರೆ.

ಸಮಾಚಾರ ಸಣ್ಣದಲ್ಲ

ಚಿತ್ರ ಪ್ರದರ್ಶನ ನಿಷೇಧ: ಡಿಸಿ

ಬಳ್ಳಾರಿ: ಮುಸ್ಲಿಂ ಸಮುದಾಯಗಳಿಗೆ ಧಕ್ಕೆ ತರುವಂತಹ ಅಂಶಗಳನ್ನೊಳಗೊಂಡಿರುವ ಹಮಾರೆ ಬಾರಾಹ್ ಚಲನಚಿತ್ರವನ್ನು ಕರ್ನಾಟಕ ಸಿನಿಮಾ(ರೆಗ್ಯೂಲೇಶನ್)ಆಕ್ಟ್ – 1964ರ ಸೆಕ್ಷನ್ –15(1)ಮತ್ತು 15(5) ರ ಅಡಿ ಚಲನಚಿತ್ರದ ಟ್ರೈಲರ್ ಹಾಗೂ ಚಲನಚಿತ್ರವನ್ನು ಎರಡು ವಾರಗಳ ಅವಧಿಗೆ ಸ್ಥಗಿತಗೊಳಿಸಲು ಆದೇಶ. ಬಳ್ಳಾರಿ ಜಿಲ್ಲೆಯ ಯಾವುದೇ ಎಲೆಕ್ಟ್ರಾನಿಕ್ ಮಾಧ್ಯಮ, ಸಾಮಾಜಿಕ ಜಾಲತಾಣ, ಸಿನಿಮಾ ಮಂದಿರಗಳು, ಖಾಸಗಿ ಟಿವಿ ಚಾನೆಲ್‌ಗಳು ಮತ್ತು ಇತರೆ ಮಾಧ್ಯಮಗಳ ಮೂಲಕ ಪ್ರಸಾರ ಮಾಡುವುದನ್ನು ನಿಷೇಧಿಸಿ ಜಿಲ್ಲಾ ದಂಡಾಧಿಕಾರಿ ಹಾಗೂ ಜಿಲ್ಲಾಧಿಕಾರಿ ಪ್ರಶಾಂತ್ ಕುಮಾರ್ ಮಿಶ್ರಾ ಆದೇಶಿಸಿದ್ದಾರೆ.

'ತಿಂಗಳ ಸೊಬಗು' ಕಾರ್ಯಕ್ರಮ 15ಕ್ಕೆ

ಬಳ್ಳಾರಿ: ಕನ್ನಡ ಮತ್ತು ಸಂಸ್ಕೃತಿ ಇಲಾಖೆ ಮತ್ತು ಸಾಂಸ್ಕೃತಿಕ ಸಮುಚ್ಚಯ ನಿರ್ವಹಣಾ ಸಮಿತಿ ವತಿಯಿಂದ ಕಲಾ ಪ್ರತಿಭೆಯನ್ನು ಪ್ರೋತ್ಸಾಹಿಸುವ ನಿಟ್ಟಿನಲ್ಲಿ ಜೂ.15 ರಂದು ನಗರದ ಡಾ. ರಾಜ್ ಕುಮಾರ್ ರಸ್ತೆಯ ನಾಡೋಜ ಸುಭದ್ರಮ್ಮ ಮನ್ಸೂರು ಬಯಲು ರಂಗಮಂದಿರ ಸಾಂಸ್ಕೃತಿಕ ಸಮುಚ್ಚಯದಲ್ಲಿ ತಿಂಗಳ ಸೊಬಗು ಸಾಂಸ್ಕೃತಿಕ ಕಾರ್ಯಕ್ರಮ ಆಯೋಜಿಸಲಾಗಿದೆ. ಅಂದು ಸಂಜೆ 6.30 ಗಂಟೆಗೆ ಕಾರ್ಯಕ್ರಮದಲ್ಲಿ ಸಿರುಗುಪ್ಪದ ಕೆ.ನರಸಿಂಹಮೂರ್ತಿ ಅವರಿಂದ ಹಾಸ್ಯ ಚಟಾಕಿಗಳು, ಸುಜಾತ ಕಲಾ ಟ್ರಸ್ಟ್ ವತಿಯಿಂದ ಸಮೂಹ ನೃತ್ಯ ಮತ್ತು ಜೀ ಕನ್ನಡ ಸರಿಗಮಪ ಸೀಜನ್ 19 ಸ್ಪರ್ಧಾಳು ಕುಮಾರಿ ಸೃಷ್ಠಿ ಸುರೇಶ್ ಅವರಿಂದ ಸುಗಮ ಸಂಗೀತ ಕಾರ್ಯಕ್ರಮ ಇರಲಿವೆ. ಸಾರ್ವಜನಿಕರಿಗೆ ಪ್ರವೇಶ ಮುಕ್ತವಾಗಿದ್ದು, ಹೆಚ್ಚಿನ ಸಂಖ್ಯೆಯಲ್ಲಿ ಆಗಮಿಸಿ ಕಾರ್ಯಕ್ರಮ ವೀಕ್ಷಿಸುವ ಮೂಲಕ ಯಶಸ್ವಿಗೊಳಿಸಬೇಕು ಎಂದು ಕೋರಲಾಗಿದೆ.

ಇಂದು ಲೋಕ ಅದಾಲತ್

ಬಳ್ಳಾರಿ: ರಾಜ್ಯ ಕಾನೂನು ಸೇವೆಗಳ ಪ್ರಾಧಿಕಾರ ಹಾಗೂ ರಾಜ್ಯ ಗ್ರಾಹಕರ ವ್ಯಾಜ್ಯಗಳ ಪರಿಹಾರ ಆಯೋಗ ನಿರ್ದೇಶನದಂತೆ, ಬಳ್ಳಾರಿ ಜಿಲ್ಲಾ ಗ್ರಾಹಕರ ವ್ಯಾಜ್ಯಗಳ ಪರಿಹಾರ ಆಯೋಗದಿಂದ ಜು. 13 ರಂದು ರಾಷ್ಟ್ರೀಯ ಲೋಕ ಅದಾಲತ್‌ನ್ನು ನಗರದ ಜಿಲ್ಲಾಧಿಕಾರಿಗಳ ಕಚೇರಿ ಆವರಣದಲ್ಲಿರುವ ಜಿಲ್ಲಾ ಗ್ರಾಹಕರ ವ್ಯಾಜ್ಯಗಳ ಪರಿಹಾರ ಆಯೋಗ ಕಚೇರಿಯಲ್ಲಿ ಏರ್ಪಡಿಸಲಾಗಿದೆ. ಅದಾಲತ್‌ನಲ್ಲಿ ಬಾಕಿವಿರುವ ಪ್ರಕರಣಗಳಲ್ಲಿ ಉಭಯ ಪಕ್ಷಗಾರರು ಹಾಗೂ ವಕೀಲರು ಹೆಚ್ಚಿನ ಸಂಖ್ಯೆಯಲ್ಲಿ ಭಾಗವಹಿಸಿ ರಾಜಿ ಸಂಧಾನದ ಮೂಲಕ ಇತ್ಯರ್ಥಪಡಿಸಿ ಕೊಳ್ಳಬಹುದು ಎಂದು ಜಿಲ್ಲಾ ಗ್ರಾಹಕರ ವ್ಯಾಜ್ಯಗಳ ಪರಿಹಾರ ಆಯೋಗದ ಅಧ್ಯಕ್ಷ ಎನ್. ತಿಪ್ಪೇಸ್ವಾಮಿ ತಿಳಿಸಿದ್ದಾರೆ.

ಎಸ್‌ಎಸ್‌ಎಲ್‌ಸಿ ಪೂರಕ ಪರೀಕ್ಷೆ ನಾಳೆ

ಬಳ್ಳಾರಿ: ಜಿಲ್ಲೆಯಲ್ಲಿ ಜೂ.14 ರಿಂದ 22 ರ ವರೆಗೆ ಎಸ್‌ಎಸ್‌ಎಲ್‌ಸಿ ಪರೀಕ್ಷೆಗಳು–2 ನಡೆಯಲಿವೆ. ಪರೀಕ್ಷಾ ಕೇಂದ್ರಗಳ ಸುತ್ತಲೂ 200 ಮೀಟರ್ ವ್ಯಾಪ್ತಿಯ ಆವರಣವನ್ನು ನಿರ್ಬಂಧಿತ ಪ್ರದೇಶವೆಂದು ಘೋಷಿಸಿ ಜಿಲ್ಲಾಧಿಕಾರಿ ಪ್ರಶಾಂತ್ ಕುಮಾರ್ ಮಿಶ್ರಾ ಆದೇಶಿಸಿದ್ದಾರೆ. ಪರೀಕ್ಷಾ ಕೇಂದ್ರಗಳ ಸುತ್ತಲೂ 200 ಮೀಟರ್ ವ್ಯಾಪ್ತಿಯಲ್ಲಿ ಜೆರಾಕ್ಸ್, ಕಂಪ್ಯೂಟರ್, ಸೈಬರ್ ಸೆಂಟರ್‌ಗಳು ಕಾರ್ಯನಿರ್ವಹಿಸದಂತೆ ಮುಚ್ಚಲು ಆದೇಶಿಸಿದ್ದು, ಅನಧಿಕೃತ ವ್ಯಕ್ತಿ ಮತ್ತು ವ್ಯಕ್ತಿಗಳ ಗುಂಪುಗಳಿಗೆ ಪ್ರವೇಶ ನಿಷೇಧಿಸಲಾಗಿದೆ. ಈ ಆದೇಶವು ಎಸ್‌ಎಸ್‌ಎಲ್‌ಸಿ ಪರೀಕ್ಷೆ–2 ರ ಮೇಲ್ವಿಚಾರಣೆ ಕಾರ್ಯ ನಿರ್ವಹಿಸುವ ಸಿಬ್ಬಂದಿಗೆ ಅನ್ವಯಿಸುವುದಿಲ್ಲ ಎಂದು ತಿಳಿಸಿದ್ದಾರೆ.

ಪ್ರೊಫೈಲಿಂಗ್ ಶಿಬಿರ ನಾಳೆ

ಬಳ್ಳಾರಿ: ಬಳ್ಳಾರಿ ಮಹಾನಗರ ಪಾಲಿಕೆ ವ್ಯಾಪ್ತಿಯಲ್ಲಿ ಒಳಚರಂಡಿ, ಸೆಪ್ಟಿಂಗ್ ಟ್ಯಾಂಕರ್‌ಗಳನ್ನು ಸ್ವಚ್ಛಗೊಳಿಸುವ ಕೆಲಸಗಾರರನ್ನು ಗುರುತಿಸಿ, ಅವರ ಮಾಹಿತಿ ಪ್ರೊಫೈಲಿಂಗ್ ಮಾಡಲು ಜೂ.14 ರಂದು ಪಾಲಿಕೆಯ ಶ್ರೀಕೃಷ್ಣದೇವರಾಯ ಸಭಾಂಗಣದಲ್ಲಿ ಶಿಬಿರ ಏರ್ಪಡಿಸಲಾಗಿದೆ ಎಂದು ಜೆ.ಖಲೀಲ್ ಸಾಬ್ ತಿಳಿಸಿದ್ದಾರೆ. ಶಿಬಿರದ ದಿನದಂದು ಅರ್ಹರು ತಮ್ಮ ಆಧಾರ್, ಸರಕಾರದಿಂದ ತೆಗೆದುಕೊಂಡ, ಯಾವುದಾದರೂ ಗುರುತಿನ ಚೀಟಿ, ಒಳಚರಂಡಿ ನತ್ತು ಸೆಪ್ಟಿಂಗ್ ಟ್ಯಾಂಕ್ ಸ್ವಚ್ಛಗೊಳಿಸುವ (ಪ್ರಸ್ತುತ ಕೆಲಸ ನಿರ್ವಹಿಸುತ್ತಿರುವ) ಗುರುತಿನ ಚೀಟಿ, 1 ಪಾಸ್ ಪೋರ್ಟ್ ಸೈಜ್ ಫೋಟೋ ಹಾಗೂ ಇತರೆ ದಾಖಲೆಗಳೊಂದಿಗೆ ಹಾಜರಾಗಬೇಕು.

ಮಕ್ಕಳನ್ನು ದುಡಿಮೆಗೆ ಬಿಟ್ಟು ಶಾಲೆಗೆ ಕಳುಹಿಸಿ

ಮಕ್ಕಳೇ ದೇಶದ ಆಸ್ತಿ | ಶಿಕ್ಷಣ ಒದಗಿಸುವುದು ಪೋಷಕರ ಕರ್ತವ್ಯ। ಪುಷ್ಪಾಂಜಲಿ ದೇವಿ

ಬಳ್ಳಾರಿ: ಬಾಲ್ಯಾವ್ಯಸ್ಥೆಯಲ್ಲಿ ಮಕ್ಕಳು ಶಿಕ್ಷಣ ಪಡೆದು ವಿದ್ಯಾವಂತರಾಗಬೇಕೆಂದರೆ, ಪ್ರತಿಯೊಬ್ಬರು ಬಾಲ ಕಾರ್ಮಿಕ ಪದ್ದತಿಯನ್ನು ವಿರೋಧ ಮಾಡಿ, ಮಕ್ಕಳಲ್ಲಿ ಶಿಕ್ಷಣದ ಕುರಿತು ಅರಿವು ಮೂಡಿಸಿ ಎಂದು ಜಿಲ್ಲಾ ಕಾನೂನು ಸೇವೆಗಳ ಪ್ರಾಧಿಕಾರ ಅಧ್ಯಕ್ಷೆ ಎಸ್.ಹೆಚ್ .ಪುಷ್ಪಾಂಜಲಿ ದೇವಿ ಕರೆ ನೀಡಿದರು.

18 ವರ್ಷದೊಳಗಿನ ಮಕ್ಕಳನ್ನು ದುಡಿಮೆಗೆ ಕಳುಹಿಸದೆ ಪ್ರತಿಯೊಬ್ಬರು ಶಾಲೆಗೆ ಕಳುಹಿಸಿ ಶಿಕ್ಷಣ ಒದಗಿಸುವುದು ಎಲ್ಲಾ ಪೋಷಕರ ಕರ್ತವ್ಯ. ಮಕ್ಕಳನ್ನು ಕೆಲಸಕ್ಕೆ ಕಳುಹಿಸುವಂತಹ ಪೋಷಕರಿಗೆ ಮತ್ತು ಕೆಲಸಕ್ಕೆ ನೇಮಿಸಿಕೊಳ್ಳುವಂತಹ ಮಾಲೀಕರಿಗೆ ಕಾನೂನಿನಡಿ ಶಿಕ್ಷೆಗೆ ಒಳಪಡಿಸಲಾಗುತ್ತದೆ ಎಂದು ತಿಳಿಸಿದರು.

> ಮಕ್ಕಳು ದೇಶದ ಆಸ್ತಿಯಾಗಿದ್ದು, ಮಕ್ಕಳನ್ನು ಬಾಲ ಕಾರ್ಮಿಕ ಪದ್ದತಿಯಿಂದ ದೂರವಿರಿಸಬೇಕು.ಬಾಲ್ಯಾವ್ಯಸ್ಥೆಯಲ್ಲಿ ಮಕ್ಕಳು ಶಿಕ್ಷಣ ವಂಚಿತರಾಗದೆ ಪ್ರತಿಯೊಬ್ಬರೂ ಶಿಕ್ಷಣ ಪಡೆದು ಉಜ್ವಲ ಭವಿಷ್ಯ ರೂಪಿಸಿಕೊಳ್ಳಬೇಕು.
> – ಪ್ರಶಾಂತ್ ಕುಮಾರ್ ಮಿಶ್ರಾ, ಡಿಸಿ

ಕಿಶೋರ ಕಾರ್ಮಿಕರ ರಕ್ಷಣೆಗೆ ಮತ್ತು ಬಾಲಕಾರ್ಮಿಕ ಪದ್ದತಿ ನಿರ್ಮೂಲನೆಗೆ ಸಾರ್ವಜನಿಕರು, ಪೋಷಕರು ಸೇರಿದಂತೆ ವಿವಿಧ ಇಲಾಖೆಗಳು ಕೈ ಜೋಡಿಸಬೇಕು ಎಂದರು.

ಜಿಲ್ಲಾ ಕಾನೂನು ಸೇವೆಗಳ ಪ್ರಾಧಿಕಾರ ಸದಸ್ಯ ಕಾರ್ಯದರ್ಶಿ ಹಾಗೂ ಹಿರಿಯ ಸಿವಿಲ್ ನ್ಯಾಯಧೀಶ ರಾಜೇಶ್ ಎನ್.ಹೊಸಮನೆ ನಗರದ ಕಾಲೇಜಿನ ಸಭಾಂಗಣದಲ್ಲಿ ಆಯೋಜಿಸಿದ್ದ ವೇದಿಕೆ ಕಾರ್ಯಕ್ರಮವನ್ನು ಉದ್ಘಾಟಿಸಿ ಮಾತನಾಡಿ, ಸದೃಢ ದೇಶ ನಿರ್ಮಾಣ ಮಾಡುವಲ್ಲಿ ಮಕ್ಕಳ ಪಾತ್ರ ಬಹುಮುಖ್ಯವಾಗಿದ್ದು, ಮಕ್ಕಳು ಶಿಕ್ಷಣದಿಂದ ವಂಚಿತರಾಗದೆ, ವಿದ್ಯಾವಂತರಾದಾಗ ಮಾತ್ರ ಬಾಲ ಕಾರ್ಮಿಕ ಪದ್ಧತಿ ನಿವಾರಣೆಯಾಗುತ್ತದೆ ಎಂದು ಅಭಿಪ್ರಾಯ ಪಟ್ಟರು. ಈ ವೇಳೆ ರಾಹುಲ್ ಶರಣಪ್ಪ ಸಂಕನೂರ, ಮೊಹಮ್ಮದ್ ಝುಬೇರ್, ಎ.ಮೌನೇಶ್, ಕಮಲ್ ಷಾ ಅಲ್ತಾಫ್ ಅಹ್ಮದ್, ವಿಜಯ ಕುಮಾರ್, ಜಲಾಲಪ್ಪ, ಕೆ.ಎರ್ರಿಗೌಡ, ಕಾಲೇಜಿನ ಪ್ರಾಚಾರ್ಯ ಡಾ.ಸುಧಾಕರ್, ಸಿಬ್ಬಂದಿ ವರ್ಗ, ವಿದ್ಯಾರ್ಥಿಗಳು ಇದ್ದರು.

ನಗರದಲ್ಲಿ ಜಿಲ್ಲಾ ಬಾಲಕಾರ್ಮಿಕ ಯೋಜನೆ ಸಂಯುಕ್ತಾಶ್ರಯದಲ್ಲಿ "ವಿಶ್ವ ಬಾಲ ಕಾರ್ಮಿಕ ಪದ್ಧತಿ ವಿರೋಧಿ ದಿನಾಚರಣೆ" ಅಂಗವಾಗಿ ನಗರದ ಗೃಹರಕ್ಷಕ ದಳ ಆವರಣದಿಂದ ಏರ್ಪಡಿಸಿದ್ದ ಜನ ಜಾಗೃತಿ ಕಾರ್ಯಕ್ರಮಕ್ಕೆ ಎಸ್.ಹೆಚ್.ಪುಷ್ಪಾಂಜಲಿ ದೇವಿ ಚಾಲನೆ ನೀಡಿ ಮಾತನಾಡಿದರು.

ಚಿಗುರು ಕಲಾ ತಂಡದಿಂದ ಜಾಗೃತಿ ಗೀತೆ

ಬಾಲಕಾರ್ಮಿಕ ಪದ್ಧತಿ ವಿರೋಧಿ ದಿನಾಚರಣೆ ಅಂಗವಾಗಿ ಹಮ್ಮಿಕೊಂಡಿದ್ದ ಜಾಥಾದಲ್ಲಿ ಜನಸಾಮಾನ್ಯರಲ್ಲಿ ಅರಿವು ಮೂಡಿಸಲು ವಿವಿಧ ಘೋಷಣೆಗಳನ್ನು ಕೂಗಿದ್ದು ವಿಶೇಷವಾಗಿತ್ತು. ಚಿಗುರು ಕಲಾ ತಂಡದವರಿಂದ ಜಾಗೃತಿ ಗೀತೆಗಳನ್ನು ಹೇಳಿದರು. ಜಾಥಾವು ಜಿಲ್ಲಾ ಗೃಹ ರಕ್ಷಕ ದಳ ಕಚೇರಿ ಆವರಣದಿಂದ ಆರಂಭವಾಗಿ ಕೆಎಸ್‌ಆರ್‌ಟಿಸಿ ಹೊಸ ಬಸ್ ನಿಲ್ದಾಣ, ಉಜ್ಜಿನಿ ಶಾಲೆ, ಎಪಿಎಂಸಿ ವೃತ್ತ, ಲಾರಿ ಟರ್ಮಿನಲ್ ಮೂಲಕ ನಗರ ವಿವಿಧಡೆ ಜಾಗೃತಿ ಮೂಡಿಸಲಾಯಿತು.

> ಪ್ರತಿಯೊಬ್ಬರೂ ಬಾಲ ಕಾರ್ಮಿಕ ಪದ್ಧತಿ ವಿರೋಧಿಸಿ, ಶಿಕ್ಷಣ ಕೊಡಿಸಬೇಕು. ಅಸಹಾಯಕ ಮಕ್ಕಳ ರಕ್ಷಣೆಗೆ ಎಲ್ಲರೂ ಸಹಕರಿಸಿ.
> – ವಿಜಯಲಕ್ಷ್ಮಿ ಮಕ್ಕಳ ಕಲ್ಯಾಣ ಸಮಿತಿಯ ಅಧ್ಯಕ್ಷೆ

ಬಾಲ ಕಾರ್ಮಿಕ ಮಕ್ಕಳು ಕಂಡು ಬಂದಲ್ಲಿ ಸಹಾಯವಾಣಿ 1098 ಗೆ ಕರೆಮಾಡಿ.

ನೀಟ್ ರದ್ದುಪಡಿಸಲು ವಿದ್ಯಾರ್ಥಿಗಳಿಂದ ಪ್ರತಿಭಟನೆ

ನೀಟ್ ಪರೀಕ್ಷೆ ನ್ಯಾಯಾಂಗ ತನಿಖೆ ನಡೆಸಿ

ಹೊಸಪೇಟೆ: ನೀಟ್ ಪರೀಕ್ಷೆಯಲ್ಲಿ ನಡೆದ ಭ್ರಷ್ಟಾಚಾರದ ಕುರಿತು ನ್ಯಾಯಾಂಗ ತನಿಖೆ ನಡೆಸಿ, ಅಪರಾಧಿಗಳಿಗೆ ಸೂಕ್ತ ಶಿಕ್ಷೆವಿಧಿಸಬೇಕು ಎಂದು ಒತ್ತಾಯಿಸಿ ಎಐಡಿಎಸ್‌ಒ ಜಿಲ್ಲಾ ಘಟಕದ ನೇತೃತ್ವದಲ್ಲಿ ವಿದ್ಯಾರ್ಥಿಗಳು ಪ್ರತಿಭಟನೆ ನಡೆಸಿದರು.

ಸ್ಥಳೀಯ ತಹಸೀಲ್ದಾರ್ ಕಚೇರಿ ಮುಂದೆ ಕೆಲ ಕಾಲ ಧರಣಿ ನಡೆಸಿದ ವಿದ್ಯಾರ್ಥಿಗಳು ಪ್ರಕರಣದ ಬಗ್ಗೆ ಸೂಕ್ತ ತನಿಖೆ ನಡೆಸಬೇಕು ಎಂದು ಆಗ್ರಹಿಸಿದರು.

ಸಂಘಟನೆ ರಾಜ್ಯ ಸಮಿತಿ ರವಿಕಿರಣ್ ಮಾತನಾಡಿ, ವೈದ್ಯರು, ಪ್ರೋಫೆಸರ್‌ಗಳು, ತಜ್ಞರಿದ್ದ ಹೆಚ್‌ಸಿಎಮ್‌ಐ ಅನ್ನು ರದ್ದುಪಡಿಸಿ ಆರೋಗ್ಯ ವ್ಯವಸ್ಥೆಗೆ ಸಂಭಂದವಿಲ್ಲದ ಕಾರ್ಪೋರೇಟ್ ಮನೆತನದ ಒಡೆಯರನ್ನೊಳಗೊಂಡ ಸಮಿತಿಯಾದ ಎನ್‌ಎಮ್‌ಸಿಯನ್ನು ಕೇಂದ್ರ ಸರಕಾರ ಜಾರಿಗೊಳಿಸಿತು. ಈ ಎನ್‌ಎಮ್‌ಸಿಯು ರಾಜ್ಯ ಮಟ್ಟದಲ್ಲಿ ನಡೆಯುತ್ತಿದ್ದ ಪ್ರವೇಶ ಪರೀಕ್ಷೆಗಳಲ್ಲಿ ಭ್ರಷ್ಟಾಚಾರ ನಡೆಯುತ್ತಿದೆ ಎನ್ನುವ ನೆಪವಡ್ಡಿ ಅಖಿಲ ಭಾರತ ಮಟ್ಟದಲ್ಲಿ ಒಂದು ಪ್ರವೇಶ ಪರೀಕ್ಷೆ ಜಾರಿಮಾಡಿತು. ಆಗ ನಡೆಯುತ್ತಿದ್ದ ಭ್ರಷ್ಟಾಚಾರದ ಕುರಿತು ತನಿಖೆ ನಡೆಸಿ ಸಂಬಂಧಪಟ್ಟವರಿಗೆ ಸೂಕ್ತ ಶಿಕ್ಷೆ ವಿಧಿಸುವುದರ ಬದಲಿಗೆ ಪರೀಕ್ಷಾ ಪದ್ಧತಿ ಬದಲಾಯಿಸುವುದು ಪರಿಹಾರವಲ್ಲ ಎಂದು ಆ ಸಂದರ್ಭದಲ್ಲಿ ಗಮನಕ್ಕೆ ತರಲಾಗಿತ್ತು ಎಂದರು.

ಯುಜಿಸಿ ಪರೀಕ್ಷಾ ಮಾರ್ಗಸೂಚಿ ಅನ್ವಯ ಅಂಕಗಳನ್ನು ನೀಡಲಾಗಿದ್ದರೆ ಕೆಲವು ವಿದ್ಯಾರ್ಥಿಗಳು ಪಡೆಯಬಹುದಾದ ಅಂಕಗಳೊಂದಿಗೆ ಪ್ರಸ್ತುತ ಕೆಲ ವಿದ್ಯಾರ್ಥಿಗಳ ಅಂಕಗಳು ಹೊಂದಾಣಿಯಾಗುತ್ತಿಲ್ಲ ಎಂದು ವಿದ್ಯಾರ್ಥಿಗಳು ಆರೋಪಿಸಿದ್ದಾರೆ. ಕೆಲ ವಿದ್ಯಾರ್ಥಿಗಳಿಗೆ ಹೆಚ್ಚುವರಿಯಾಗಿ ಅಂಕ ನೀಡಿರುವುದಾಗಿ ಎನ್‌ಟಿಎ ಸಮಜಾಯಿಷಿ ನೀಡಿದೆ. ಆದರೆ ಹೆಚ್ಚುವರಿ ಅಂಕಗಳನ್ನು ನೀಡಿರುವ ಮಾನದಂಡವು ಸಂಪೂರ್ಣವಾಗಿ ಪಕ್ಷಪಾತಿಯಾಗಿದೆ ಎಂದು ದೂರಿದರು.

- ಒಂದೇ ಪರೀಕ್ಷಾ ಕೇಂದ್ರದಲ್ಲಿನ 6 ಅಭ್ಯರ್ಥಿಗಳಿಗೆ ಹೇಗೆ ಅಖಿಲ ಭಾರತ ಮಟ್ಟದಲ್ಲಿ ಪ್ರಥಮ ರ್‍ಯಾಂಕ್ ಬಂತು.
- ಕೆಲವು ವಿದ್ಯಾರ್ಥಿಗಳು ಪಡೆದಿರುವ ಅಂಕಗಳು ಯುಜಿಸಿಯ ಮಾರ್ಗಸೂಚಿಗೆ ತಾಳೆಯಾಗುತ್ತಿಲ್ಲ.

ನೀಟ್ ಪರೀಕ್ಷೆ ರದ್ದುಪಡಿಸಿ ಮೊದಲಿನಂತೆ ಸಿಇಟಿ ಪರೀಕ್ಷೆಯ ರ್‍ಯಾಂಕಿಂಗ್ ವ್ಯವಸ್ಥೆ ಮರುಪ್ರಾರಂಭಿಸಬೇಕು ಎಂದು ಆಗ್ರಹಿಸಿದರು. ನಂತರ ತಹಸೀಲ್ದಾರ್ ಕಚೇರಿ ಅಧಿಕಾರಿಗಳ ಮೂಲಕ ಪ್ರಧಾನಿಗೆ ಮನವಿ ಸಲ್ಲಿಸಿದರು. ಎಐಡಿಎಸ್‌ಒ ರಾಜ್ಯ ಸಮಿತಿ ಸದಸ್ಯೆ ಹಾಗೂ ಬಳ್ಳಾರಿ ಜಿಲ್ಲಾ ಖಜಾಂಚಿ ಅನುಪಮಾ, ನೀಟ್ ಪರೀಕ್ಷೆಯ ಆಕಾಂಕ್ಷಿಗಳು ಹಾಗೂ ವಿದ್ಯಾರ್ಥಿಗಳು ಇದ್ದರು.

ಲೋಕ ಫಲಿತಾಂಶದ ದಿನ ನೀಟ್ ಫಲಿತಾಂಶ ಯಾಕೆ?

ಸರಕಾರದ ನಿಷ್ಕಾಳಜಿ ಮತ್ತು ಪರೀಕ್ಷಾ ವ್ಯವಸ್ಥೆಯ ಸಂಪೂರ್ಣ ವ್ಯಾಪಾರೀಕರಣದಿಂದ ಇಡೀ ವೈದ್ಯಕೀಯ ಪ್ರವೇಶ ಪರೀಕ್ಷೆಯು ಕುಸಿತಕ್ಕೊಳಗಾಗುತ್ತಿದೆ. ನೀಟ್ ಫಲಿತಾಂಶದ ಪಾರದರ್ಶಕತೆ ಬಗ್ಗೆ ದೇಶವ್ಯಾಪಿ ವಿದ್ಯಾರ್ಥಿಗಳು ಹಾಗೂ ಪಾಲಕರು ಪ್ರಶ್ನಿಸಿದ್ದಾರೆ. ಜೂ. 14ರಂದು ಪ್ರಕಟವಾಗಲಿದ್ದ ಫಲಿತಾಂಶ ಜೂ. 4ರಂದೇ ಏಕೆ ಪ್ರಕಟವಾಯಿತು. ದೇಶವಿಡೀ ಲೋಕಸಭಾ ಚುನಾವಣೆಗಳ ಫಲಿತಾಂಶದ ಕಡೆ ನೋಡುತ್ತಿದ್ದಾಗ ನೀಟ್ ಪರೀಕ್ಷೆಯ ಫಲಿತಾಂಶವೇಕೆ ಪ್ರಕಟವಾಯಿತು ಎಂದು ಪ್ರಶ್ನಿಸಿದರು.

ರೈತರಿಗಾಗಿ ಹತ್ತಿ ಬೆಳೆ ಜಾಗೃತಿ ಶಿಬಿರ

ಬಳ್ಳಾರಿ: ಸ್ಥಳೀಯ ಎಪಿಎಂಸಿ ಆವರಣದಲ್ಲಿ ಕರ್ನಾಟಕ ರಾಜ್ಯ ಕೃಷಿ ಪರಿಕರಗಳ ಮಾರಾಟಗಾರರ ಸಂಘ ಮತ್ತು ಹತ್ತಿ ಬೆಳೆಯುವ ರೈತರ ಸಮೂಹದ ಸಹಯೋಗದಲ್ಲಿ ಹತ್ತಿ ಬೆಳೆಯುವ ರೈತರಿಗಾಗಿ ಹತ್ತಿ ಬೆಳೆಯ ಜಾಗೃತಿ ಶಿಬಿರ ಕಾರ್ಯಕ್ರಮ ಹಮ್ಮಿಕೊಳ್ಳಲಾಗಿತ್ತು.

ಕೃಷಿ ಇಲಾಖೆ ಜಂಟಿ ನಿರ್ದೇಶಕ ಎನ್. ಕೆಂಗೆಗೌಡ ಕಾರ್ಯಕ್ರಮಕ್ಕೆ ಚಾಲನೆ ನೀಡಿ ಮಾತನಾಡಿ, ಬಳ್ಳಾರಿ ಜಿಲ್ಲಾ ವಾಣಿಜ್ಯ ಮತ್ತು ಕೈಗಾರಿಕಾ ಸಂಸ್ಥೆಯವರು ಇಲಾಖೆ ಮಾಡುವಂತ ಕೆಲಸವನ್ನು ಸಂಸ್ಥೆಯವರು ಸ್ವ–ಇಚ್ಛೆಯಿಂದ ಹತ್ತಿ ಬೆಳೆಯ ಜಾಗೃತಿ ಶಿಬಿರ ಹಮ್ಮಿಕೊಂಡಿರುವುದು ಉತ್ತಮ ಸಂಗತಿ. ಜಿಲ್ಲೆಯಲ್ಲಿ ಬೀಜ, ರಸಗೊಬ್ಬರ ಸಾಕಷ್ಟು ದಾಸ್ತಾನು ಇದೆ, ಹತ್ತಿ ಬೆಳೆಯಲು ಹಲುವಾರು ರೀತಿಯ ಸಮಸ್ಯೆಗಳು ಇದ್ದರೂ ಹೊಸ ಹೊಸ ಸಂಶೋಧನೆಗಳು ನಡೆಯುತ್ತಿದೆ. ರೈತರು ಬೆಳೆ ವಿಮೆ ಮಾಡಿಸಿದರೆ ಬೆಳೆಯ ಫಸಲು ನಷ್ಟವಾದರೆ ಪರಿಹಾರ ದೊರೆಯಲಿದೆ ಎಂದರು.

ರಾಯಚೂರು ಜಿಲ್ಲೆ ಕಾಟನ್ ಅಸೋಸಿಯೇಷನ್ ಅಧ್ಯಕ್ಷ ಲಕ್ಷ್ಮೀ ರೆಡ್ಡಿ ಮಾತನಾಡಿ, 65 ಕಾಟನ್ ಮಿಲ್ ಇವೆ ಹತ್ತಿ ಬೆಳೆ ವರ್ಷದಿಂದ ವರ್ಷಕ್ಕೆ ಕುಸಿಯುತ್ತಿದೆ ಹೀಗಾದರೆ ಮುಂದಿನ ಭವಿಷ್ಯದಲ್ಲಿ ಕಾಟನ್ ಇಂಡಸ್ಟ್ರಿಗಳು ಮುಚ್ಚುವ ಪರಿಸ್ಥಿತಿ ಬರಬಹುದು ಎಂದು ತಿಳಿಸಿದರು.

ಕೀಟ ಶಾಸ್ತ್ರ ವಿಭಾಗದ ಪ್ರಾಧ್ಯಾಪಕ ಡಾ. ಎ.ಜಿ.ಶ್ರೀನಿವಾಸ್, ಡಾ.ಜೆ.ಎಂ.ನಿಡಗುಂದಿ, ಈ ವೇಳೆ ವಿವಿಧ ಇಲಾಖೆ, ಸಂಘ ಸಂಸ್ಥೆಗಳ ಪ್ರಮುಖ ಶಾಂತಿಲಾಲ್, ದೊಡ್ಡನಗೌಡ, ಚಿದಾನಂದ, ಗಣಪಾಲ ಐನಾಥರೆಡ್ಡಿ, ಯಶವಂತರಾಜ್ ನಾಗಿರೆಡ್ಡಿ, ಅವ್ವಾರ ಮಂಜುನಾಥ ಇದ್ದರು.

ಜಾತ್ರಾ ಮಹೋತ್ಸವದಲ್ಲಿ ರಕ್ತದಾನ ಶಿಬಿರ ಇಂದು

ಬಳ್ಳಾರಿ: ತಾಲೂಕಿನ ಚೆಳ್ಳಗುರ್ಕಿ ಗ್ರಾಮದ ಶ್ರೀ ಎರ್ರಿಸ್ವಾಮಿ ಜಾತ್ರಾ ಮಹೋತ್ಸವದ ಅಂಗವಾಗಿ ಸ್ವಯಂ ಪ್ರೇರಿತ ಉಚಿತ ರಕ್ತದಾನ ಶಿಬಿರವನ್ನು ಜೂ. 13 ರಂದು ಜರುಗಲಿದೆ. ಚೆಳ್ಳಗುರ್ಕಿ ಗ್ರಾಮದಲ್ಲಿ ಏರ್ಪಡಿಸಲಾಗಿದ್ದು, ಜಾತ್ರೆಗೆ ಆಗಮಿಸುವ 18 ವರ್ಷ ಮೇಲ್ಪಟ್ಟ ಆರೋಗ್ಯವಂತ ಪುರುಷ ಮತ್ತು ಮಹಿಳಾ ಭಕ್ತಾಧಿಗಳು ರಕ್ತದಾನ ಮಾಡಬೇಕು ಎಂದು ಜಿಲ್ಲಾ ಆರೋಗ್ಯ ಮತ್ತು ಕುಟುಂಬ ಕಲ್ಯಾಣಾಧಿಕಾರಿ ಡಾ. ವೈ.ರಮೇಶ್ ಬಾಬು ಮನವಿ ಮಾಡಿದರು.

ಜಿಲ್ಲಾಡಳಿತ, ಜಿಲ್ಲಾ ಪಂಚಾಯತ್, ಜಿಲ್ಲಾ ಆರೋಗ್ಯ ಮತ್ತು ಕುಟುಂಬ ಕಲ್ಯಾಣ ಇಲಾಖೆ, ಚೆಳ್ಳಗುರ್ಕಿ ಗ್ರಾಮ ಪಂಚಾಯತ್, ಜಿಲ್ಲಾ ರಕ್ತ ಸುರಕ್ಷತಾ ಟಾಸ್ಕ್ ಫೋರ್ಸ್ ಸಮಿತಿ, ಏಡ್ಸ್ ನಿಯಂತ್ರಣ ಘಟಕ ಮತ್ತು ಶ್ರೀ ಎರ್ರಿಸ್ವಾಮಿ ಜೀವ ಸಮಾಧಿ ಟ್ರಸ್ಟ್, ಸ್ವಾಮಿ ವಿವೇಕಾನಂದ ಬ್ಲಡ್ ಬ್ಯಾಂಕ್ ಹಾಗೂ ಸ್ಥಳೀಯ ಸಂಘ ಸಂಸ್ಥೆಗಳ ಸಹಕಾರದೊಂದಿಗೆ ರಕ್ತದಾನ ಶಿಬಿರವನ್ನು ಹಮ್ಮಿಕೊಂಡಿದ್ದು, ಕನಿಷ್ಟ 400 ಯುನಿಟ್ ರಕ್ತ ಸಂಗ್ರಹಿಸುವ ಗುರಿ ಹೊಂದಿದ್ದು, ಈ ಮೂಲಕ ರಕ್ತದ ಕೊರತೆಯನ್ನು ನೀಗಿಸಲು ಪ್ರತಿಯೊಬ್ಬರೂ ಸಹಕಾರ ನೀಡಬೇಕು ಎಂದರು. ಜಾತ್ರೆಗೆ ಆಗಮಿಸುವ 18 ವರ್ಷ ಮೇಲ್ಪಟ್ಟ ಆರೋಗ್ಯವಂತ ಭಕ್ತಾಧಿಗಳು ರಕ್ತದಾನ ಮಾಡುವಂತೆ ವಿನಂತಿಸಿದರು.

ರಕ್ತಹೀನತೆಯಿಂದ ಬಳಲುವ ಗರ್ಭಿಣಿ ಸ್ತ್ರೀಯರಿಗೆ, ಶಸ್ತ್ರಚಿಕಿತ್ಸಾ ಹೆರಿಗೆ ವೇಳೆ ಮತ್ತು ಅಪಘಾತ, ತುರ್ತು ಶಸ್ತ್ರಚಿಕಿತ್ಸೆಗಳ ಸಂದರ್ಭದಲ್ಲಿ ಹಾಗೂ ಕ್ಯಾನ್ಸರ್ ರೋಗಿಗಳಿಗೆ ಥ್ಯಾಲಿಸೀಮಿಯಾ, ಹಿಮೋಫಿಲಿಯಾ ಮುಂತಾದ ರೋಗಿಗಳ ಜೀವವನ್ನು ಉಳಿಸುವ ಪುಣ್ಯದ ಕೆಲಸಕ್ಕೆ ಪ್ರತಿಯೊಬ್ಬರೂ ಕೈ ಜೋಡಿಸಬೇಕು ಎಂದು ತಿಳಿಸಿದರು.

ಈ ವೇಳೆ ಜಿಲ್ಲಾ ಮಲೇರಿಯ ನಿಯಂತ್ರಣಾಧಿಕಾರಿ ಡಾ. ಅಬ್ದುಲ್ಲಾ, ಚೆಳ್ಳಗುರ್ಕಿ ಪ್ರಾಥಮಿಕ ಆರೋಗ್ಯ ಕೇಂದ್ರ ಆಡಳಿತ ವೈದ್ಯಾಧಿಕಾರಿ ಡಾ.ಕಾವ್ಯಶ್ರೀ, ಸಿಬ್ಬಂದಿಯವರಾದ ಚಂದ್ರಕಲಾ, ಹುಲಿಗೇಶ್, ಸಿದ್ದರಾಮಪ್ಪ, ಕುಮಾರ್ ಉಪಸ್ಥಿತರಿದ್ದರು.

ಚೆಳ್ಳಗುರ್ಕಿ ಗ್ರಾಮದ ಸ್ಥಳೀಯ ಪ್ರಾಥಮಿಕ ಆರೋಗ್ಯ ಕೇಂದ್ರಕ್ಕೆ ಆರೋಗ್ಯ ಅಧಿಕಾರಿ ಡಾ. ವೈ.ರಮೇಶ್ ಬಾಬು ಭೇಟಿ ನೀಡಿ ಅಗತ್ಯ ಸಿದ್ಧತೆಗಳ ಪರಿಶೀಲನೆ ನಡೆಸಿದರು.

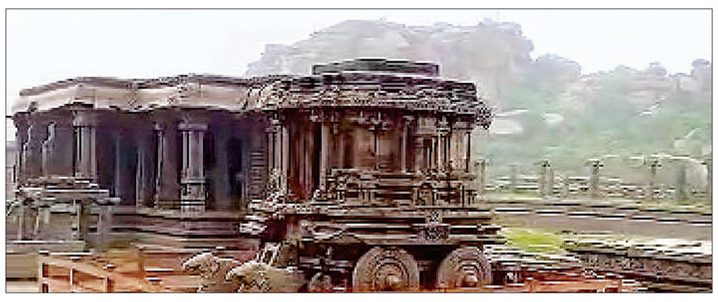
ಹೊಸಪೇಟೆ ಕಳೆದ ಎರಡು ದಿನಗಳಿಂದ ಮಲೆನಾಡಿನ ವಾತಾವರಣ ನಿರ್ಮಾಣಗೊಂಡಿದೆ. ತುಂತುರು ಮಳೆ ಸುರಿಯುತ್ತಿದ್ದು, ಬಿಸಿಲುನಾಡಿನಲ್ಲೂ ಆಹ್ಲಾದಕರ ವಾತಾವರಣ ನೆಲೆಸಿದೆ.

ಸಾಲ ಸೌಲಭ್ಯ ಅರ್ಜಿ ಆಹ್ವಾನ

ಹೊಸಪೇಟೆ: ಪಟ್ಟಣ ಪಂಚಾಯತ ಮರಿಯಮ್ಮನಹಳ್ಳಿಯ ಸ್ವಯಂ ಉದ್ಯೋಗದ ಕಾರ್ಯಕ್ರಮದಡಿ ವ್ಯಕ್ತಿಗತ ಉದ್ಯಮಶೀಲತೆ, ಗುಂಪು ಉದ್ಯಮಶೀಲತೆ, ಸ್ವ–ಸಹಾಯ ಸಂಘಗಳ ಕ್ರೇಡಿಟ್ ಲಿಂಕೇಜ್ ಸಾಲ ಸೌಲಭ್ಯ ಕಲ್ಪಿಸಲು ಮರಿಯಮ್ಮನಹಳ್ಳಿ ಪಟ್ಟಣ ಪಂಚಾಯತ ವ್ಯಾಪ್ತಿಯ ಅರ್ಹ ಬಡತನ ರೇಖೆಗಿಂತ ಕೆಳಗಿರುವ ನಿರುದ್ಯೋಗಿ ಫಲಾನುಭವಿ ಗಳಿಂದ ಹಾಗೂ ಸ್ವ–ಸಹಾಯ ಸಂಘಗಳಿಂದ ಅರ್ಜಿ ಆಹ್ವಾನ. ಅರ್ಜಿಗಳನ್ನು ಸಲ್ಲಿಸಲು ಜೂ. 19ರ ಸಂಜೆ 5.30ರೊಳಗೆ ಸಲ್ಲಿಸಲು ಅವಕಾಶವಿರುತ್ತದೆ. ಹಗರಿಬೊಮ್ಮನಹಳ್ಳಿ ಪುರಸಭೆ ವ್ಯಾಪ್ತಿಯ ನಿವಾಸಿಯಾಗಿರಬೇಕು ಮತ್ತು ಸ್ವ–ಸಹಾಯ ಸಂಘ ಗಳು ಪುರಸಭೆ ವ್ಯಾಪ್ತಿಯಲ್ಲಿ ರಚನೆಯಾಗಿರಬೇಕು. ಜಾತಿ ಮತ್ತು ಆದಾಯ ಪ್ರಮಾಣ ಪತ್ರ, ಯೋಜನಾ ವರದಿ, ರೇಷನ್ ಕಾರ್ಡ್, ಆಧಾರ್ ಕಾರ್ಡ್, ಚುನಾವಣಾ ಗುರುತಿನ ಚೀಟಿ, ವಿದ್ಯಾರ್ಹತೆ ದಾಖಲಾತಿಗಳು (ಅಂಕ ಪಟ್ಟಿ), ಇತ್ತೀಚಿನ ಪಾಸ್ ಪೋರ್ಟ್ ಅಳತೆಯ 4 ಭಾವಚಿತ್ರಗಳು, ವೈಯಕ್ತಿಕ ಬ್ಯಾಂಕ್ ಪಾಸ್ ಪುಸ್ತಕದ ಜೆರಾಕ್ಸ್ ಪ್ರತಿ ಸ್ವಸಹಾಯ ಸಂಘದ ಬ್ಯಾಂಕ್ ಪಾಸ್ ಪುಸ್ತಕದ ಜೆರಾಕ್ಸ್ ಪ್ರತಿ ಮತ್ತು ಗುಂಪಿನ ಸದಸ್ಯರ ಜಾತಿ ಮತ್ತು ಆದಾಯ ಪ್ರಮಾಣ ಪತ್ರ, ಆಧಾರ್ ಕಾರ್ಡ್, ಯೋಜನಾ ವರದಿ, ಚುನಾವಣಾ ಗುರುತಿನ ಚೀಟಿ, ರೇಷನ್ ಕಾರ್ಡ್, ಸ್ವ ಸಹಾಯ ಸಂಘಗಳ ಗುಂಪಿನ 2 ಪೋಟೊ ಮತ್ತು ಗುಂಪಿನ ಸದಸ್ಯರ ವಿದ್ಯಾರ್ಹತೆ ದಾಖಲಾತಿಗಳ ಮುಖಾಂತರ ಅರ್ಜಿ ಸಲ್ಲಿಸಬಹುದಾಗಿದೆ.

ಹಂಪಿಯಲ್ಲಿ ನಿರಂತರವಾಗಿ ಸುರಿಯುತ್ತಿರುವ ಮಳೆ. ಕಲ್ಲಿನರಥ ಕಂಡಿದ್ದು ಹೀಗೆ.

ನಾಡು ನುಡಿ ವೈಭವ ಕೃತಿ ಲೋಕಾರ್ಪಣೆ

ಹರಪನಹಳ್ಳಿ: ಶಿಕ್ಷಕ ವೃತ್ತಿ ಪವಿತ್ರ ವೃತ್ತಿಯಾಗಿದೆ. ಸಮಾಜ ತಿದ್ದುವಲ್ಲಿ ಶಿಕ್ಷಕರ ಪಾತ್ರ ಅಮೋಘ ವಾಗಿದೆ ಎಂದು ಹಿರೆಹಡಗಲಿಯ ಮಾನಿಹಳ್ಳಿ ಪುರವರ್ಗಮಠದ ಶ್ರೀ ಷ.ಬ್ರ ಮಳೆಯೋಗಿಶ್ವರ ಶಿವಾಚಾರ್ಯ ಸ್ವಾಮಿಜೀ ಹೇಳಿದರು. ಪಟ್ಟಣದ ಶಿಕ್ಷಣ ಮಹಾ ವಿದ್ಯಾಲಯದಲ್ಲಿ ಶಿಕ್ಷಣ ಮಹಾವಿದ್ಯಾಲಯ ಸಪ್ನ ಪ್ರಕಾಶನ ಮತ್ತು ನವಜ್ಯೋತಿ ಸಾಂಸ್ಕೃತಿಕ ಸೇವಾ ಸಂಸ್ಥೆ ಇವರ ಸಂಯುಕ್ತ ಆಶ್ರಯದಲ್ಲಿ ಎಚ್. ಮಲ್ಲಿಕಾರ್ಜುನ ವಿರಚಿತ ನಾನು ಗೆದ್ದೇ ಗೆಲ್ಲುತ್ತೇನೆ ಮತ್ತು ಕನ್ನಡ ನಾಡು ನುಡಿ ವೈಭವ ಕೃತಿಗಳ ಲೋಕಾರ್ಪಣೆ ಮಾಡಿ ಮಾತನಾಡಿದರು. ಕೆಲವರು ಸಾಧನೆಯಿಂದ ದೊಡ್ಡವರಾದರೆ ಕೆಲವರು ಸ್ಥಾನದಿಂದ ದೊಡ್ಡವರಾಗುತ್ತಾರೆ ಅದರೆ ಸಾಧನೆಯಿಂದ ದೊಡ್ಡವರಾದವರ ಜೀವನ ಸಾರ್ಥಕವಾಗುತ್ತದೆ. ಮನುಷ್ಯ ಸಾಧನೆಗೆ ಪ್ರಯತ್ನ ಶೀಲರಾದರೆ ಗುರಿ ಮುಟ್ಟಲು ಸಾಧ್ಯವಾಗುತ್ತದೆ. ಬಡವ ಬಲ್ಲಿದ ಎನ್ನದೆ ಶಿಕ್ಷಣವೆಂಬ ಸಾಗರ ದಾಟಿದರೆ ನೀವು ಜಯಶೀಲರಾಗುತ್ತೀರಿ. ಶಿಕ್ಷಣದಿಂದ ಸರಕಾರಿ ನೌಕರಿ ಸಿಗಲಿ ಸಿಗದೆ ಇರಲಿ ಯಾವುದಾದರೂ ಕಾಯಕಮಾಡಿ ಕಾಯಕದಲ್ಲಿ ದೇವರನ್ನು ಕಾಣಿ ಎಂದರು. ಅಕ್ರಮದಿಂದ ಗಳಿಸಿದ ಸಂಪತ್ತು ಶಾಶ್ವತವಲ್ಲ ನಿಯತ್ತಿನಿಂದ ದುಡಿದ ಹಣದಿಂದ ಸುಖಮಯಜೀವನ ನೆಡಸಿ. ಮನ್ಯುಷ್ಯ ಅತ್ಮ ತೃಪ್ತಿ ಯಿಂದ ಜೀವನ ನೆಡಸಲು ಇದ್ದರಲ್ಲೆ ತೃಪ್ತಿ ಪಡಿ ಜಾತಿ ಮತ ಬೇದ ಎನ್ನದೆ ವಿಶಾಲ ಮನೋ ಭಾವನೆಯಿಂದ ಜೀವನ ನೆಡೆಸಿ ಎಂದರು.

ವಿಶ್ವ ಬಾಲ ಕಾರ್ಮಿಕ ಪದ್ಧತಿ ವಿರೋಧಿ ಜಾಗೃತಿ ಜಾಥ

ಮಾನ್ವಿ: ಪಟ್ಟಣದ ತಹಸೀಲ್ದಾರ್ ಕಚೇರಿ ಆವರಣದಲ್ಲಿ ತಾಲೂಕು ಕಾನೂನು ಸೇವಾ ಸಮಿತಿ, ತಾಲೂಕು ಆಡಳಿತ ಹಾಗೂ ಪೊಲೀಸ್ ಇಲಾಖೆ, ಕಾರ್ಮಿಕ ಇಲಾಖೆ ,ಶಾಲಾ ಶಿಕ್ಷಣ ಇಲಾಖೆ, ಶಿಶು ಅಭಿವೃದ್ಧಿ ಯೋಜನೆ ಮತ್ತು ಇತರೆ ವಿವಿಧ ಇಲಾಖೆಗಳ ಸಂಯುಕ್ತಾಶ್ರಯದಲ್ಲಿ ನಡೆದ ವಿಶ್ವ ಬಾಲ ಕಾರ್ಮಿಕ ಪದ್ಧತಿ ವಿರೋಧಿ ದಿನ ಅಂಗವಾಗಿ ತಾಲೂಕು ಸಿವಿಲ್ ಮತ್ತು ಜೆ.ಎಂ.ಎಫ್.ಸಿ. ಹಿರಿಯ ನ್ಯಾಯಾಲಯದ ಹಿರಿಯ ನ್ಯಾಯಾಧೀಶರಾದ ಶಿವರಾಜ.ವಿ.ಸಿದ್ದೇಶ್ವರ ರವರು ಬಾಲ ಕಾರ್ಮಿಕ ಪದ್ಧತಿ ವಿರೋಧಿ ಪ್ರತಿಜ್ಞಾ ವಿಧಿಯನ್ನು ಬೋಧಿಸಿ ಮಾತನಾಡಿ ಬಾಲ ಕಾರ್ಮಿಕ ಮತ್ತು ಕಿಶೋರಕಾರ್ಮಿಕ ನಿಷೇದ ಮತ್ತು ನಿಯಂತ್ರಣ ಕಾಯ್ದೆ1986-2016 ರಂತೆ 14 ವರ್ಷದೊಳಗಿನ ಮಕ್ಕಳನ್ನು ಯಾವುದೇ ಕ್ಷೇತ್ರದಲ್ಲಿ ಮತ್ತು 15 ರಿಂದ 18 ವರ್ಷದೊಳಗಿನ ಮಕ್ಕಳನ್ನು ಅಪಾಯಕಾರಿ ಕ್ಷೇತ್ರದಲ್ಲಿ ದುಡಿಸಿಕೊಳ್ಳುವುದು ಶಿಕ್ಷಾರ್ಹ ಅಪರಾಧವಾಗಿರುತ್ತದೆ. ಕಾರ್ಯಕ್ರಮದಲ್ಲಿ ತಹಸೀಲ್ದಾರ್ ಜಗದೀಶ್ ಚೌರ್, ಗ್ರೇಡ್-2 ತಹಸೀಲ್ದಾರ್ ಅಬ್ದುಲ್ ವಾಹಿದ್, ತಾ.ವಕೀಲರ ಸಂಘದ ಅಧ್ಯಕ್ಷರಾದ ರವಿಕುಮಾರ್ ಪಾಟೀಲ್,ಕಾರ್ಯದರ್ಶಿ ಚನ್ನಬಸವನಾಯಕ,ಮನೋಹರ್ ವಿಶ್ವಕರ್ಮ,ಕಾರ್ಮಿಕ ಇಲಾಖೆಯ ಅಧಿಕಾರಿ ಶ್ರೀಧರ, ಶಿಕ್ಷಣ ಇಲಾಖೆಯ ಅಧಿಕಾರಿ ಶ್ರೀಧರ ಸೇರಿದಂತೆ ವಿವಿಧ ಶಾಲೆಗಳ ವಿದ್ಯಾರ್ಥಿಗಳು ಶಿಕ್ಷಕರು,ವಿವಿಧ ಇಲಾಖೆಗಳ ಅಧಿಕಾರಿಗಳು ಭಾಗವಹಿಸಿದರು.

ಪರಿಸರ ಉಳಿದರೆ ನಾವು ಉಳಿಯಲು ಸಾಧ್ಯ

ಮಾನ್ವಿ: ತಾಲೂಕಿನ ನೀರಮಾನ್ವಿ ಗ್ರಾಮದಲ್ಲಿನ ಧಾರ್ಮಿಕ ದತ್ತಿ ಇಲಾಖೆಗೆ ಸೇರಿದ ರೇಣುಕಾಯಲ್ಲಮ್ಮ ದೇವಸ್ಥಾನದ ಆವರಣದಲ್ಲಿ ಅರಣ್ಯ ಇಲಾಖೆಯ ಸಾಮಾಜಿಕ ಅರಣ್ಯ ವಿಭಾಗದ ವತಿಯಿಂದ ನಡೆದ ವಿಶ್ವ ಪರಿಸರ ದಿನಾಚರಣೆ ಕಾರ್ಯಕ್ರಮದ ಅಂಗವಾಗಿ ಶಾಸಕ ಹಂಪಯ್ಯನಾಯಕ ಸಸಿ ನೆಟ್ಟು ಸಸಿಗೆ ನೀರು ಹಾಕಿದರು.

ಅಂತರ ಮಾತನಾಡಿ ಗ್ರಾಮದ ಜನರು ದೇವಸ್ಥಾನ ಹಾಗೂ ಯಾತ್ರಿ ನಿವಾಸದ ಹತ್ತಿರ,ಶಾಲೆಗಳ ಆವರಣದಲ್ಲಿ ಹೆಚ್ಚು ಗಿಡಗಳನ್ನು ನೆಡುವುದರಿಂದ ಉತ್ತಮ ಪರಿಸರ ನಿರ್ಮಾಣವಾಗುತ್ತದೆ ಪರಿಸರ ಉಳಿದಲ್ಲಿ ಮಾತ್ರ ನಾವು ಉಳಿಯುವುದಕ್ಕೆ ಸಾಧ್ಯವಾಗುವುದರಿಂದ ಹೆಚ್ಚಿನ ಸಂಖ್ಯೆಯಲ್ಲಿ ಗಿಡಗಳನ್ನು ನೇಟ್ಟು ಪೋಷಣೆ ಮಾಡುವಂತೆ ಕರೆ ನೀಡಿದರು.

ದೇವಸ್ಥಾನ ಆಡಳಿತ ಸಮಿತಿಯ ಅಧ್ಯಕ್ಷರು ಹಾಗೂ ತಹಸೀಲ್ದಾರ್ ಜಗದೀಶ್ ಚೌರ್ ಮಾತನಾಡಿ ರಾಜ್ಯ ಮತ್ತು ಇತರೆ ರಾಜ್ಯಗಳಿಂದ ದೇವಸ್ಥಾನಕ್ಕೆ ಪ್ರತಿ ನಿತ್ಯ ಸಾವಿರಾರು ಸಂಖ್ಯೆಯಲ್ಲಿ ಭಕ್ತರು ಬರುತ್ತರೆ ಆದ್ದರಿಂದ ದೇವಸ್ಥಾನದ ಆವರಣದಲ್ಲಿ ಹೆಚ್ಚು ಗಿಡಗಳನ್ನು ನೇಡುವುದರಿಂದ ದೇವಸ್ಥಾನದಲ್ಲಿ ಉತ್ತಮ ವಾತಾವರಣ ನಿರ್ಮಾಣವಾಗುತ್ತದೆ ಎಂದು ತಿಳಿಸಿದರು.

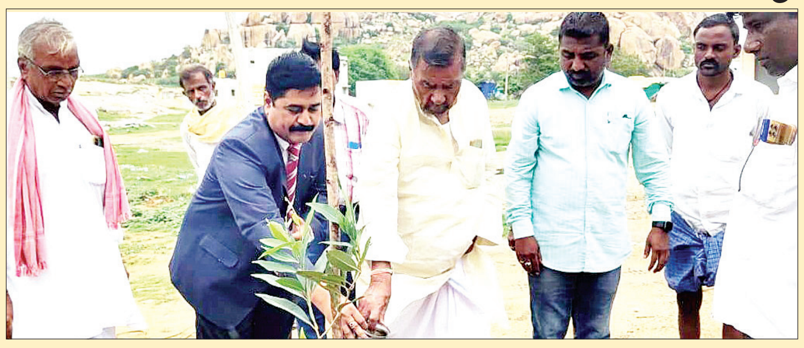
ತಾಲೂಕಿನ ನೀರಮಾನ್ವಿ ಗ್ರಾಮದಲ್ಲಿನ ಶ್ರೀ ರೇಣುಕಾಯಲ್ಲಮ್ಮ ದೇವಸ್ಥಾನದ ಆವರಣದಲ್ಲಿ ಸಸಿ ನೆಡುವ ಕಾರ್ಯಕ್ರಮಕ್ಕೆ ಶಾಸಕ ಹಂಪಯ್ಯನಾಯಕ ಚಾಲನೆ ನೀಡಿದರು.

ಸಾಮಾಜಿಕ ಅರಣ್ಯ ವಿಭಾಗದ ಅಧಿಕಾರಿ ಮುದಸರ್ ಅಲಿ, ಕಂದಾಯ ನಿರೀಕ್ಷಕರಾದ ಚರಣ್ ಸಿಂಗ್, ಗ್ರಾಮಲೆಕ್ಕಾಧಿಕಾರಿ ಸಿಂಧು,ದೇವಸ್ಥಾನದ ಅರ್ಚಕರು ,ಮುಖಂಡರು ಸೇರಿದಂತೆ ಇನ್ನಿತರರು ಇದ್ದರು.

ಮಕ್ಕಳ ಹಕ್ಕುಗಳ ರಕ್ಷಿಸಲು ನಾವು ಮುಂದಾಗಬೇಕಿದೆ

ಕನಕಗಿರಿ:ಮಕ್ಕಳ ಹಕ್ಕುಗಳನ್ನು ರಕ್ಷಿಸುವ ಜತೆಗೆ ಉತ್ತಮ ಪ್ರಜೆಗಳಾಗಿ ಮಾಡುವ ಜವಾಬ್ದಾರಿ ನಮ್ಮೆಲ್ಲರ ಮೇಲಿದೆ. ಬಾಲ ಕಾರ್ಮಿಕ ಪದ್ಧತಿಯನ್ನು ನಾವೆಲ್ಲರೂ ಒಗ್ಗಟ್ಟಿನಿಂದ ವಿರೋಧಿಸೋಣ ಎಂದು ತಾಪಂ ಇಒ ಎಲ್.ವಿರೇಂದ್ರ ಕುಮಾರ್ ಹೇಳಿದರು. ಪಟ್ಟಣದ ತಾಪಂ ಕಚೇರಿಯಲ್ಲಿ ಆಯೋಜಿಸಿದ್ದ ವಿಶ್ವ ಬಾಲಕಾರ್ಮಿಕ ಹಾಗೂ ಕಿಶೋರ ಕಾರ್ಮಿಕ ಪದ್ಧತಿ ವಿರೋಧಿ ದಿನ ಕಾರ್ಯಕ್ರಮದಲ್ಲಿ ಮಾತನಾಡಿದರು.ಬಾಲ ಕಾರ್ಮಿಕತನವನ್ನು ನಿರ್ಮೂಲನೆ ಮಾಡುವ ಗುರಿಯೊಂದಿಗೆ 'ಅಂತಾರಾಷ್ಟ್ರೀಯ ಕಾರ್ಮಿಕ ಸಂಸ್ಥೆ' 2002 ರಿಂದ ಪ್ರತಿ ವರ್ಷ ಜೂನ್ 12 ನ್ನು 'ಬಾಲಕಾರ್ಮಿಕ ವಿರೋಧಿ ದಿನ' ವಾಗಿ ಆಚರಿಸಿತು. ಅಂದಿನಿಂದ ಪ್ರತಿ ವರ್ಷ ಜೂ.12 ರಂದು ವಿಶ್ವ ಬಾಲಕಾರ್ಮಿಕ ವಿರೋಧಿ ದಿನವಾಗಿ ಆಚರಿಸಿಕೊಂಡು ಬರಲಾಗುತ್ತಿದೆ ಎಂದು ಮಾಹಿತಿ ನೀಡಿದರು. ಕಾರ್ಯಕ್ರಮದಲ್ಲಿ ಸಿಬ್ಬಂದಿಗೆ ಪ್ರತಿಜ್ಞಾ ವಿಧಿ ಬೋಧಿಸಲಾಯಿತು.

ಸಹಾಯಕ ನಿರ್ದೇಶಕ ಬಿ.ಚಂದ್ರಶೇಖರ ಕಂದಕೂರ, ಪ್ರಥಮ ದರ್ಜೆ ಸಹಾಯಕ ಹನುಮಂತ, ವಿಷಯ ನಿರ್ವಾಹಕ ಕೊಟ್ರಯ್ಯಸ್ವಾಮಿ, ಕೆ.ಪವನ ಕುಮಾರ್, ವೆಂಕೋಬ, ಹನುಮವ್ವ, ನರೇಗಾ ಸಿಬ್ಬಂದಿ ಸಂಗಾರೆಡ್ಡಿ, ಮೇಘರಾಜ, ಕೆ.ಶಿವಕುಮಾರ, ಮೌನೇಶ, ಶರಣಪ್ಪ, ಮಂಜುನಾಥ ಇತರರು ಭಾಗವಹಿಸಿದರು.

ಸಮಾಚಾರ ಸಣ್ಣದಲ್ಲ

ಉದ್ಯೋಗ ಮೇಳ ಜೂನ್ 15ರಂದು

ರಾಯಚೂರು: ಕೈಗಾರಿಕಾ ತರಬೇತಿ ಮತ್ತು ಉದ್ಯೋಗ ವಿನಿಮಯ ಇಲಾಖೆಯ ವತಿಯಿಂದ ಇದೇ ಜೂ. 15ರಂದು ಉದ್ಯೋಗ ಮೇಳವನ್ನು ಆಯೋಜನೆ ಮಾಡಲಾಗಿದೆ ಎಂದು ಜಿಲ್ಲಾ ಉದ್ಯೋಗ ವಿನಿಮಯ ಕೇಂದ್ರದ ಉದ್ಯೋಗಾಧಿಕಾರಿಗಳು ಪ್ರಕಟಣೆಯಲ್ಲಿ ತಿಳಿಸಿದ್ದಾರೆ. ಮೇಳದಲ್ಲಿ 5ವಿವಿಧ ಖಾಸಗಿ ಕಂಪನಿಗಳ ಸಹಭಾಗಿತ್ವದಲ್ಲಿ ಆಯೋಜನೆ ಮಾಡಲಾಗಿದ್ದು, ತಮ್ಮ ಕಂಪನಿಯಲ್ಲಿ ಖಾಲಿಇರುವ ಹುದ್ದೆಗಳನ್ನು ನೇರವಾಗಿ ಭರ್ತಿ ಮಾಡಿಕೊಳ್ಳಲಿದ್ದಾರೆ. ಮೇಳವು ನಗರದ ಜಿಲ್ಲಾ ಉದ್ಯೋಗ ವಿನಿಮಯ ಕೇಂದ್ರದಲ್ಲಿ ಅಂದು ಬೆಳಗ್ಗೆ 10ರಿಂದ ಮಧ್ಯಾಹ್ನ 2ಗಂಟೆಯವರೆಗೆ ನಡೆಸಲಾಗುತ್ತದೆ. ಅಭ್ಯರ್ಥಿಗಳು ಎಸ್ಎಸ್ಎಲ್ಸಿ, ಪಿಯುಸಿ. ಹಾಗೂ ಎಲ್ಲಾ ಪದವೀಧರ ಅಭ್ಯರ್ಥಿಗಳು ಭಾಗವಹಿಸಬಹುದಾಗಿದೆ. 18ರಿಂದ 32 ವರ್ಷಗಳವರೆಗಿನ ಪುರುಷ ಮತ್ತು ಮಹಿಳಾ ಅಭ್ಯರ್ಥಿಗಳು ಭಾಗವಹಿಸಬಹುದಾಗಿದೆ. ಉದ್ಯೋಗವಕಾಶಕ್ಕಾಗಿ ತಮ್ಮ ವಿದ್ಯಾರ್ಹತೆಯ ಅಂಕ ಪಟ್ಟಿಗಳ ಜೆರಾಕ್ಸ್ ಪ್ರತಿಗಳು ಮತ್ತು ತಮ್ಮ ಬಯೋಡಾಟಾ, ಆಧಾರ್ ಕಾರ್ಡ್ ಪ್ರತಿ ಹಾಗೂ ಭಾವಚಿತ್ರಗಳೊಂದಿಗೆ ಭಾಗವಹಿಸಬಹುದಾಗಿದೆ.

ಅಪರಿಚಿತ ಪುರುಷನ ಶವ ಪತ್ತೆ

ರಾಯಚೂರು: ನಗರದ ಶಕ್ತಿನಗರ ಪೊಲೀಸ್ ಠಾಣಾ ವ್ಯಾಪ್ತಿಯ ಕೃಷ್ಣನದಿಯಲ್ಲಿ ಅಪರಿಚಿತ ಗಂಡು ಮೃತ ದೇಹ ಪತ್ತೆಯಾಗಿದ್ದು, ಈ ಕುರಿತು ಶಕ್ತಿನಗರದ ಪೊಲೀಸ್ ಠಾಣೆಯಲ್ಲಿ ಪ್ರಕರಣ ದಾಖಲಾಗಿದೆ. ಮೃತನ ವಯಸ್ಸು ಸುಮಾರು 50 ಇದ್ದು, ಹೆಸರು ತಿಳಿದು ಬಂದಿಲ್ಲ. 5ಫೀಟ್ ಎತ್ತರ, ಗೋಧಿ ಬಣ್ಣ, ಉದ್ದನೆಯ ಮೂಗು ಮತ್ತು ಕಪ್ಪು-ಬಿಳುಪು ಮಿಶ್ರಿತ ಕೂದಲು, ಬಿಳಿ ಮೀಸೆ, ಬಿಳಿ ಗಡ್ಡ ಹೊಂದಿದ್ದು, ಬಿಳಿ ಬಣ್ಣದ ನೀಲಿ ಲೈನಿನ ಫುಲ್ ಶರ್ಟ್, ಒಂದು ಬಿಳಿ ಬಣ್ಣದ ಪ್ಯಾಂಟ್, ಒಂದು ಆಫ್ ತೋಳಿನ ಬಿಳಿ ಬನಿಯಾನ್, ಒಂದು ನಾಸಿ ಬಣ್ಣದ ಫುಲ್ ಚೆಡ್ಡಿ ಉಡುಪು ಧರಿಸಲಾಗಿದೆ. ಅಪರಿಚಿತ ಗಂಡು ಮೃತ ದೇಹದ ಸಂಬಂಧಿಕರ ಮಾಹಿತಿ ಸಿಕ್ಕಲ್ಲಿ ಶಕ್ತನಗರ ಪೊಲೀಸ್ ಠಾಣೆಯ ದೂರವಾಣಿ ಸಂಖ್ಯೆ: 08532-235635, ಪಿ.ಎಸ್.ಐ 9480803868, ಸಿಪಿಐ 9480803832, ಡಿವೈಎಸ್ಪಿ 9480803820 ಗೆ ಸಂಪರ್ಕಿಸುವಂತೆ ಠಾಣೆಯ ಅಧಿಕಾರಿಗಳು ಪ್ರಕಟಣೆಯಲ್ಲಿ ತಿಳಿಸಿದ್ದಾರೆ.

ಪದವೀಧರರಿಗೆ ವೃತ್ತಿ ತರಬೇತಿಗೆ ಆಹ್ವಾನ

ರಾಯಚೂರು: ಇಲ್ಲಿಯ ಸಮಾಜ ಕಲ್ಯಾಣ ಇಲಾಖೆ ವತಿಯಿಂದ 2024-25ನೇ ಸಾಲಿನಲ್ಲಿ ಪರಿಶಿಷ್ಟ ಜಾತಿಯ ಅರ್ಹ ಕಾನೂನು ಪದವೀಧರರಿಗೆ ವೃತ್ತಿ ತರಬೇತಿ ನೀಡಲು ಆನ್-ಲೈನ್ ಮೂಲಕ ಅರ್ಜಿಯನ್ನು ಅಹ್ವಾನಿಸಲಾಗಿದೆ. ಅರ್ಜಿಯನ್ನು ಜೂ. 18 ರಿಂದ ಜುಲೈ.31ರವರೆಗ ಸಲ್ಲಿಸಲು ಅವಕಾಶ ಕಲ್ಪಿಸಲಾಗಿದ್ದು, ಸಮಾಜ ಕಲ್ಯಾಣ ಇಲಾಖೆಯ ಉಪ ನಿರ್ದೇಶಕರು ಪ್ರಕಟನೆಯಲ್ಲಿ ತಿಳಿಸಿದ್ದಾರೆ.

ನೀರು ಕಾಯಿಸಿ ಕುಡಿಯಲು ಮನವಿ

ರಾಯಚೂರು: ಜಿಲ್ಲೆಯ ಮಾನ್ವಿ ಪಟ್ಟಣದ ಸಾರ್ವಜನಿಕರು ತುಂಗಭದ್ರಾ ನದಿಯ ಮೇಲಿನ ಪ್ರದೇಶಗಳಲ್ಲಿ ಭಾರಿ ಮಳೆಯಾದ ಕಾರಣ ನದಿಯ ನೀರಿನಲ್ಲಿ ಹೊಂಡು ಮಿಶ್ರಿತ ನೀರು ಬರುತ್ತಿದ್ದು, ಪಟ್ಟಣದ ಸಾರ್ವಜನಿಕರು ಕುಡಿಯುವ ನೀರನ್ನು ಮುಂಜಾಗ್ರತವಾಗಿ ಕಾಯಿಸಿ, ಸೋಸಿ, ಆರಿಸಿ ಕುಡಿಯುವದಕ್ಕೆ ಉಪಯೋಗಿಸಲು ಹಾಗೂ ಅವಶ್ಯಕತೆಗೆ ಅನುಗುಣವಾಗಿ ನೀರನ್ನು ಮಿತವಾಗಿ ಬಳಸುವಂತೆ ಪುರುಸಭೆಯ ಮುಖ್ಯಾಧಿಕಾರಿ ಹಾಗೂ ಆಡಳಿತಾಧಿಕಾರಿಗಳು ಪ್ರಕಟಣೆಯಲ್ಲಿ ತಿಳಿಸಿದ್ದಾರೆ.

{ಆರ್.ಅಶೋಕ್} ವಿರೋಧ ಪಕ್ಷದ ನಾಯಕ

ಉಳ್ಳಾಲ ತಾಲೂಕಿನ ಬೋಳಿಯಾರ್ ನಲ್ಲಿ ಬಿಜೆಪಿಯ ಇಬ್ಬರು ಕಾರ್ಯಕರ್ತರಿಗೆ ಚೂರಿ ಇರಿದಿರುವುದು ಪೂರ್ವಯೋಜಿತ ಕೃತ್ಯ. ಟಿಪ್ಪು ಮೈಮೇಲೆ ಬಂದಂತೆ ನಡೆದುಕೊಳ್ಳುತ್ತಿರುವ ಮುಖ್ಯಮಂತ್ರಿ ಸಿದ್ದರಾಮಯ್ಯ ರಾಜ್ಯದಲ್ಲಿ ತಾಲಿಬಾನ್ ಸರಕಾರ ನಡೆಸುತ್ತಿದ್ದಾರೆ.

ಜೆಸ್ಕಾಂ ಎಇಇ ಕಚೇರಿ ಆರಂಭ?

ಹೆಸರಿಗೆ ಮಾತ್ರ ಕನಕಗಿರಿ ತಾಲೂಕು ಕೇಂದ್ರ। ಬಹುತೇಕ ಕಚೇರಿಗೆ ಇನ್ನೂ ಗಂಗಾವತಿ ಗತಿ

ಶರಣಬಸವ ಹುಲಿಹೈದರ, ಕೊಪ್ಪಳ

ಕನಕಗಿರಿ ಹೊಸ ತಾಲೂಕಾಗಿ ಘೋಷಣೆಯಾಗಿ ಬರೋಬ್ಬರಿ 6 ವರ್ಷ ಕಳೆದಿದ್ದು, ತಹಸೀಲ್ದಾರ್ ಕಚೇರಿ ಹೊರತಾಗಿ ಬಹುತೇಕ ಕಚೇರಿಗೆ ಗಂಗಾವತಿಯೇ ಗತಿಯಾಗಿದೆ. ರೈತರಿಗೆ ಅತ್ಯಂತ ಅಗತ್ಯವಾಗಿರೋ ಜೆಸ್ಕಾಂ ಎಇಇ ಕಚೇರಿ ಆರಂಭಕ್ಕೆ ಸರಕಾರದ ವಿಳಂಭ ಧೋರಣೆ ಅನುಸರಿಸುತ್ತಿರುವುದು ಸಾರ್ವಜನಿಕರ ಆಕ್ರೋಶಕ್ಕೆ ಕಾರಣವಾಗಿದೆ.

ಕೊಪ್ಪಳ ಜಿಲ್ಲೆಯ ಕುಕನೂರು, ಕಾರಟಗಿ ಮತ್ತು ಕನಕಗಿರಿ ತಾಲೂಕು ಏಕಕಾಲಕ್ಕೆ ಆರಂಭವಾಗಿವೆ. ಕಾರಟಗಿ ತಾಲೂಕಿನಲ್ಲಿ ಈಗಾಗಲೇ ಪ್ರತ್ಯೇಕ ಜೆಸ್ಕಾಂ ಎಇಇ ಕಚೇರಿ ಆರಂಭಿಸಲಾಗಿದೆ. ಇನ್ನು ಕುಕನೂರು ತಾಲೂಕಿಗೂ ಈಗಾಗಲೇ ಜೆಸ್ಕಾಂ ಉಪ ವಿಭಾಗ ಕಚೇರಿ ಮಂಜೂರಾಗಿದೆ. ಆದರೆ, ಕನಕಗಿರಿ ತಾಲೂಕಿಗೆ ಮಾತ್ರ ಕೇವಲ ಒಬ್ಬರೇ ಒಬ್ಬ ಜೆಸ್ಕಾಂ ಜೆಇ ಗತಿ ಎನ್ನುವಂತಾಗಿದೆ. ಇನ್ನು ಕಳೆದ 3 ವರ್ಷದಿಂದ ಮೀಟರ್ ರೀಡರ್ ಹುದ್ದೆಯಲ್ಲಿನ ನೌಕರನೇ ಜೆಇ ಪ್ರಭಾರಿಯಾಗಿ ಕೆಲಸ ಮಾಡುತ್ತಿದ್ದಾನೆ. ಈ ಜೆಇ ಮಾತ್ರ ರೈತರು ಮತ್ತು ವಿದ್ಯುತ್ ಗ್ರಾಹಕರ ಕರೆ ಸ್ವೀಕರಿಸದೇ ಬೇಜವಾಬ್ದಾರಿ ತೋರುತ್ತಿರುವುದು ಸಾರ್ವಜನಿಕರ ಆಕ್ರೋಶ ಕಾರಣವಾಗಿದೆ.

ತೋಟಗಾರಿಕೆ ಬೆಳೆ: ಕನಕಗಿರಿ ತಾಲೂಕು ವ್ಯಾಪ್ತಿಯಲ್ಲಿ ಒಟ್ಟು 11 ಗ್ರಾಮ ಪಂಚಾಯತ್, 3 ಕಂದಾಯ ಹೋಬಳಿ ಇದ್ದು, ಒಟ್ಟು 64 ಗ್ರಾಮಗಳಿವೆ. ಕನಕಗಿರಿ ತಾಲೂಕಿನಲ್ಲಿ 39475 ಹೆಕ್ಟೇರ್ ಸಾಗುವಳಿ ಪ್ರದೇಶ ಇದ್ದು, ಇದರಲ್ಲಿ 34686 ಹೆಕ್ಟೇರ್ ಪ್ರದೇಶ ಕೇವಲ ಮಳೆಯಾಶ್ರಿಯ ಕೃಷಿ ಭೂಮಿ. ಉಳಿದ 2232 ಹೆಕ್ಟೇರ್ ಎಂದರೆ ಸುಮಾರು 6 ಸಾವಿರ ಎಕರೆ ಭೂಮಿಯಲ್ಲಿ ಕೊಳವೆ ಬಾವಿ ಆಶ್ರಯಿಸಿ ತೋಟಗಾರಿಕೆ ಬೆಳೆ ಬೆಳೆಯಲಾಗುತ್ತಿದೆ. ಇದರಿಂದ ಕನಕಗಿರಿ ತಾಲೂಕಿಗೆ ಸಮರ್ಪಕ ಮತ್ತು ನಿರಂತರ ವಿದ್ಯುತ್ ಪೂರೈಕೆಯ ಅಗತ್ಯವಿದೆ. ಆದರೆ, ಸರಿಯಾದ ಅಧಿಕಾರಿಗಳು ಮತ್ತು ಇಲಾಖೆ ಹಂತದಲ್ಲಿ ಸರಿಯಾದ ಫಾಲೋಅಪ್ ಇಲ್ಲದ ಕಾರಣ ಕನಕಗಿರಿ ತಾಲೂಕಿನ ವಿದ್ಯುತ್ ಗ್ರಾಹಕರು ಮತ್ತು ರೈತರಿಗೆ ಸರಿಯಾದ ಸೇವೆ ದೊರೆಯುತ್ತಿಲ್ಲ. ಇದರಿಂದ ಕೂಡಲೇ ಕನಕಗಿರಿಗೆ ಜೆಸ್ಕಾಂ ಉಪ ವಿಭಾಗ ಆರಂಭವಾಗಬೇಕು ಎಂಬ ಆಗ್ರಹ ಕೇಳಿ ಬಂದಿದೆ.

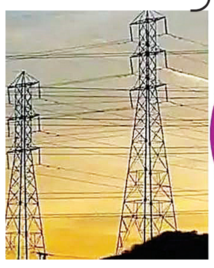

ಕನಕಗಿರಿ ತಾಲೂಕಿಗೆ ಪ್ರತ್ಯೇಕ ಜೆಸ್ಕಾಂ ಉಪ ವಿಭಾಗ ಕಚೇರಿಯ ಅಗತ್ಯವಿದ್ದು, ಆರಂಭಕ್ಕೆ ಈಗಾಗಲೇ ಬೇಡಿಕೆ ಸಲ್ಲಿಸಲಾಗಿದೆ. ಅಧಿಕಾರಿಗಳ ಹಂತದಲ್ಲಿ ನಮ್ಮ ಕೆಲಸ ಮುಗಿಸಿದ್ದೇವೆ. ಸದ್ಯ ಸರಕಾರದ ಮಟ್ಟದಲ್ಲಿ ಪರಿಶೀಲನೆ ಹಂತದಲ್ಲಿ ಇದೆ. ಶೀಘ್ರದಲ್ಲಿ ಮಂಜೂರಾತಿ ಸಿಗುವು ಭರವಸೆ ಇದೆ.
-ವಿರೇಶ, ಜೆಸ್ಕಾಂ ಇಇ, ಗಂಗಾವತಿ

ಸಚಿವರೇ ಕನಕಗಿರಿ ಮರೆಯಬೇಡಿ

ಗಂಗಾವತಿ ತಾಲೂಕಿನಿಂದ ಬೇರ್ಪಟ್ಟು, ಕನಕಗಿರಿ ಮತ್ತು ಕಾರಟಗಿ ಏಕಕಾಲಕ್ಕೆ ತಾಲೂಕು ಕೇಂದ್ರ ಆಗಿವೆ. ಕಾರಟಗಿಯಲ್ಲಿ ಈಗಾಗಲೇ ವಿಶೇಷ ಎಪಿಎಂಸಿ, ತಾಲೂಕು ನ್ಯಾಯಾಲಯ, ಉಪ ನೋಂದಣಾಧಿಕಾರಿ ಕಚೇರಿ ಮತ್ತು ಜೆಸ್ಕಾಂ ಎಇಇ ಕಚೇರಿ ಸೇರಿ ಬಹುತೇಕ ತಾಲೂಕು ಕಚೇರಿ ಕೆಲಸ ನಿರ್ವಹಿಸುತ್ತಿವೆ. ಆದರೆ, ಕನಕಗಿರಿ ತಾಲೂಕು ಕೇಂದ್ರದಲ್ಲಿ ತಹಸೀಲ್ದಾರ್ ಕಚೇರಿ ಹೊರತಾಗಿ, ಬೇರೆ ಯಾವುದೇ ಕಚೇರಿ ಇಲ್ಲ. ಸರ್ವೆ ಕಚೇರಿಯೂ ಮತ್ತೇ ಗಂಗಾವತಿಗೆ ಅಲೆಯಬೇಕಿದೆ. ಕನಕಗಿರಿ- ಕಾರಟಗಿ ನನ್ನ ಎರಡು ಕಣ್ಣು ಎನ್ನುವ ಜಿಲ್ಲಾ ಉಸ್ತುವಾರಿ ಸಚಿವ ಶಿವರಾಜ ತಂಗಡಿಗಿ ಒಂದು ಕಣ್ಣನ್ನು ಕಡೆಗಣಿಸಬಾರದು ಎಂಬುದು ಇಲ್ಲಿನ ಜನರ ಒತ್ತಾಸೆ.

ಫೋನ್ ಸ್ವೀಕರಿಸದ ಶಾಖಾಧಿಕಾರಿ

ಇಡೀ ಕನಕಗಿರಿ ತಾಲೂಕಿಗೆ ಕೇವಲ ಒಬ್ಬರೇ ಶಾಖಾಧಿಕಾರಿ (ಜೆಇ) ಇದ್ದು, ವಿದ್ಯುತ್ ಗ್ರಾಹಕರಿಗೆ ಸರಿಯಾದ ಸೇವೆ ಸಿಗುತ್ತಿಲ್ಲ. ಮೀಟರ್ ರೀಡರ್ ಗೆ ಜೆಇ ಪ್ರಭಾರ ನೀಡಿಯೇ ಬರೋಬ್ಬರಿ 3 ವರ್ಷ ತಳ್ಳಿದ್ದಾರೆ. ಆದರೆ, ಪ್ರಭಾರಿ ಕನಕಗಿರಿ ಜೆಸ್ಕಾಂ ಶಾಖಾಧಿಕಾರಿ ಮಾತ್ರ ರೈತರು ಮತ್ತು ಯಾವುದೇ ವಿದ್ಯುತ್ ಗ್ರಾಹಕರ ಫೋನ್ ಕರೆ ಸ್ವೀಕಾರ ಮಾಡುವುದಿಲ್ಲ ಎಂಬ ಆರೋಪ ಇದೆ. ಕಳೆದ ಒಂದು ವಾರದ ಹಿಂದೆಯಷ್ಟೇ ಹೊಸ ಜೆಇ ಜಾಯಿನ್ ಆಗಿದ್ದು, ವಿದ್ಯುತ್ ಗ್ರಾಹಕರು ಒಳ್ಳೆಯ ಕೆಲಸದ ನಿರೀಕ್ಷೆಯಲ್ಲಿದ್ದಾರೆ.

ಭಾರೀ ಮಳೆ: ಸ್ಯಾನಿಟರಿ ಪ್ಯಾಡ್ ಘಟಕ ಜಲಾವೃತ

ಕೊಪ್ಪಳ: ನಗರ ಸೇರಿ ಜಿಲ್ಲಾದ್ಯಂತ ಬುಧವಾರ ಮಧ್ಯಾಹ್ನದಿಂದ ರಾತ್ರಿ ಇಡೀ ಮಳೆಯಾಗಿದ್ದು, ಮಳೆಯಿಂದ ಹಲವೆಡೆ ಅವಾಂತ ಸೃಷ್ಟಿಯಾಗಿದೆ.

ಜಿಲ್ಲಾ ಕೇಂದ್ರ ಕೊಪ್ಪಳ, ಗಂಗಾವತಿ ಸೇರಿ ಜಿಲ್ಲೆಯ ಬಹುತೇಕ ಕಡೆ ಮಧ್ಯಾಹ್ನ 1 ಗಂಟೆ ನಂತರ ಆರಂಭವಾದ ಮಳೆ ರಾತ್ರಿ ವರೆಗೂ ಮುಂದುವರೆದಿದೆ. ನಡು ನಡುವೆ ಬಿಟ್ಟು ಮತ್ತೆ ಮಳೆ ಸುರಿದಿದ್ದು, ಮಲೆನಾಡಿನ ವಾತಾವರಣ ಸೃಷ್ಟಿಯಾಗಿತ್ತು. ಕಳೆದೆರಡು ದಿನದಿಂದ ಮಳೆ ಬೀಳುತ್ತಿದ್ದರಿಂದ ರೈತರ ಮೊಗದಲ್ಲಿ ಮಂದಹಾಸ ಮೂಡಿದೆ. ಈ ಮೊದಲು ಬಿದ್ದ ಮಳೆಗೆ ಬಿತ್ತನೆ ಮಾಡಿದ ರೈತರ ಹೊಲದಲ್ಲಿ ಮೊಳಕೆ ಮೂಡಿದೆ. ಉಳಿದಂತೆ ಬಹುತೇಕ ರೈತರು ಬಿತ್ತನೆಗೆ ಭೂಮಿ ತಯಾರಿ ಮಾಡಿಕೊಳ್ಳುತ್ತಿದ್ದಾರೆ.

ಅವಾಂತರ: ಕೊಪ್ಪಳದಲ್ಲಿ ಸುರಿದ ಬಾರಿ ಮಳೆಗೆ ಸುಮಾರು 10 ಲಕ್ಷ ರು. ಮೌಲ್ಯದ ಸ್ಯಾನಿಟರಿ ಪ್ಯಾಡ್ ನ ಪಾಕೇಟ್ ಹಾಗೂ ಪ್ಯಾಡ್ ತಯಾರಿಕೆಯ ಕಚ್ಚಾ ವಸ್ತುಗಳು ನೀರು ಪಾಲಾಗಿವೆ. ಪ್ಯಾಡ್ ಹುಮನ್ ಎಂದೇ ಪ್ರಸಿದ್ಧಿ ಪಡೆದ ಭಾರತಿ ಗುಡ್ಲಾನೂರ ಅವರ ಸ್ಯಾನಿಟರಿ ಪ್ಯಾಡ್ ನ ಫ್ಯಾಕ್ಟರಿಗೆ ನೀರು ನುಗ್ಗಿ ಅವಾಂತರ ಸೃಷ್ಟಿಯಾಗಿದೆ. ಕೊಪ್ಪಳದ ಗವಿಶ್ರೀ ನಗರದಲ್ಲಿರುವ ಪ್ಯಾಕ್ಟರಿಗೆ ಮಳೆ ನೀರು ನುಗ್ಗಿದೆ. ನೀರು ಸರಗವಾಗಿ ಹರಿದು ಕೊಂಡು ಹೋಗಲು ವ್ಯವಸ್ಥೆ ಇಲ್ಲದೇ ಇರೋದರಿಂದ ಸಮಸ್ಯೆ ಆಗಿದೆ. ನಗರಸಭೆ ಅಧಿಕಾರಿಗಳ ನಿರ್ಲಕ್ಷ್ಯವೇ ಘಟನೆಗೆ ಕಾರಣ. ನಗರಸಭೆ ಪರಿಹಾರ ನೀಡಬೇಕು ಎಂದು ಭಾರತಿ ಗುಂಡಾನೂರ ಆರೋಪಿಸಿದ್ದಾರೆ.

ಭಾರತಿ ಗುಡ್ಲಾನೂರ ಗ್ರಾಮೀಣ ಭಾಗದ ಮಹಿಳೆಯರು ಮತ್ತು ವಿದ್ಯಾರ್ಥಿನಿಯರಲ್ಲಿ ಪ್ಯಾಡ್ ಬಳಕೆ ಬಗ್ಗೆ ಅರಿವು ಮೂಡಿಸುವ ಜೊತೆಗೆ ಅಡ್ಡ ಪರಿಣಾಮ ಇಲ್ಲದ ಪ್ಲಾಸ್ಟಿಕ್ ರಹಿತ ಪ್ಯಾಡ್ ತಯಾರಿಸಿ, ಕಡಿಮೆ ದರದಲ್ಲಿ ಮಾರಾಟ ಮಾಡುತ್ತಿದ್ದರು.

ಮಳೆಯಿಂದ ಜಿಲ್ಲಾ ಕೇಂದ್ರ ಕೊಪ್ಪಳದ ರೈಲ್ವೇ ನಿಲ್ದಾಣದ ರಸ್ತೆಗಳು ಜಲಾವೃತ್ತಗೊಂಡಿವೆ. ಕೊಪ್ಪಳದ ರೈಲ್ವೇ ನಿಲ್ದಾಣದ ಎದುರು ಜನರ ಪರದಾಡುವಂತಾಗಿದೆ. ನೀರು ನಿಂತಿದ್ದರಿಂದ ಜನಪ್ರತಿನಿಧಿಗಳು ಹಾಗು ಅಧಿಕಾರಿಗಳಿಗೆ ಜನರು ಹಿಡಿಶಾಪ ಹಾಕಿದರು.

ಯುವಜನ ದುಶ್ಚಟಗಳಿಂದ ದೂರವಿರಿ

ಮುದಗಲ್: ಯುವಕರು ದುಶ್ಚಟಗಳಿಂದ ದೂರವಿರಬೇಕೆಂದು ಆರ್.ಕೆ.ಎಸ್.ಕೆ ಆಪ್ತ ಸಮಾಲೋಚಕಿ ಗೌರಮ್ಮ ಹೇಳಿದರು.

ಸರಕಾರಿ ಬಾಲಕರ ಪ್ರೌಢ ಶಾಲೆಯಲ್ಲಿ ವಿಶ್ವ ತಂಬಾಕು ದಿನಾಚರಣೆ ಕಾರ್ಯಕ್ರಮದಲ್ಲಿ ಭಾಗವಹಿಸಿ ಮಾತನಾಡಿದರು. ಇತ್ತೀಚಿನ ದಿನಗಳಲ್ಲಿ ಮಕ್ಕಳು, ವಿದ್ಯಾರ್ಥಿಗಳು ತುಂಬಾಕು ಉತ್ಪನ್ನಗಳಿಗೆ ಮಾರು ಹೋಗುತ್ತಿದ್ದಾರೆ. ದುಶ್ಚಟಗಳಿಂದ ದೂರ ಇಡಲು ಪಾಲಕರು ಕಾಳಜಿವಿರಬೇಕು. ತಂಬಾಕು ಸೇವನೆಯಿಂದ ಮಕ್ಕಳು ಅನಾರೋಗ್ಯ ತುತ್ತಾಗಿ, ಆರೋಗ್ಯ ಹಾಳು ಮಾಡಿಕೊಳ್ಳುತ್ತಿದ್ದಾರೆ. ಹಾಳಾಗುತ್ತಿರುವ ಮಕ್ಕಳಿ ಜಾಗೃತಿ ಮೂಡಿಸಿ ಸಮಾಜದ ಮುಖ್ಯವಾಹಿನಿಗೆ ತರಬೇಕೆಂದರು. ಜಿಲ್ಲಾ ಆರೋಗ್ಯ ಮತ್ತು ಕುಟುಂಬ ಇಲಾಖೆ ಮತ್ತು ಮುದಗಲ್ ಸಮುದಾಯದ ಆರೋಗ್ಯದ ಸಂಯೋಗದಲ್ಲಿ ಕಾರ್ಯಕ್ರಮ ಜರಗಿತು. ಈ ಸಂದರ್ಭದಲ್ಲಿ ಡಾ ಗೀತಾಂಜಲಿ ಶಿಕ್ಷಕರಾದ ಅನುಸೂಯ, ಎಸ್.ಎನ್. ಅಕ್ಕಿ, ಮಲ್ಲಪ್ಪ, ಸಹ ಶಿಕ್ಷಕರಾದ ಮಹಂತೇಶ ಗೌಡರ, ಚಂದ್ರಶೇಖರ ಚನ್ನಿ, ಶರಣಬಸವ, ನೂರಜಹಾನ್ ಬೇಗಂ, ಎಂ.ಡಿ ಅಜರುದ್ದೀನ್, ಬಸವಪ್ರಭು ಇದ್ದರು.

ಸಮಯಕ್ಕೆ ಬಾರದ ಶಿಕ್ಷಕರು: ಪ್ರತಿಭಟನೆ

ಮುದಗಲ್: ಸಮೀಪದ ನಾಗಲಾಪುರು ಗ್ರಾಮದ ಸರಕಾರಿ ಹಿರಿಯ ಪ್ರಾಥಮಿಕ ಶಾಲೆಯ ಶಿಕ್ಷಕರು ಸರಿಯಾದ ಸಮಯಕ್ಕೆ ಬಾರದೆ ಇರುವುದರಿಂದ ಪಾಲಕರು ಶಿಕ್ಷಕರ ವಿರುದ್ಧ ಪ್ರತಿಭಟನೆ ಮಾಡಿದರು.

ನಿಗಧಿತ ಶಾಲೆಗೆ ಸಮಯವಾದರೂ, ಶಾಲೆಗೆ ಒಬ್ಬ ಶಿಕ್ಷಕರು ಬರುತ್ತಿಲ್ಲ. ಶಾಲೆಯಲ್ಲಿ 383 ವಿದ್ಯಾರ್ಥಿಗಳ ಹಾಜೂರಾತಿ ಇದೆ. 6 ಶಿಕ್ಷಕರು ಕರ್ತವ್ಯ ನಿರ್ವಹಿಸುತ್ತಿದ್ದಾರೆ. ನಿತ್ಯ ನಿಗಧಿತ ಸಮಯಕ್ಕೆ ಶಿಕ್ಷಕರು ಬರಬೇಕೆಂದು ಪಾಲಕರು ಆಗ್ರಹಿಸಿದರು. ಸಮಯ ಪಾಲನೆ ಮಾಡಿದ ಶಿಕ್ಷಕರು ವಿರುದ್ಧ ವಿದ್ಯಾರ್ಥಿಗಳ ಪಾಲಕರು ಶಾಲೆಗೆ ಬೀಗ ಹಾಕಿ ಪ್ರತಿಭಟನೆ ಮಾಡಿ, ಶಿಕ್ಷಣ ಇಲಾಖೆ ಅಧಿಕಾರಿಗಳ ವಿರುದ್ಧ ಆಕ್ರೋಶ ವ್ಯಕ್ತಪಡಿಸಿದರು.

ಮುದಗಲ್ ಭಾಗದ ಅನೇಕ ಶಿಕ್ಷಕರು ತಮ್ಮ ಅನುಕೂಲಕ್ಕಾಗಿ ಪಟ್ಟಣಗಳಲ್ಲಿ ವಾಸ ಮಾಡುತ್ತಿದ್ದು, ಬೆಳಿಗ್ಗೆ ನಿಗಧಿತ ಸಮಯಕ್ಕೆ ಬರುವುದಿಲ್ಲ. ಶಾಲಾ ಅವಧಿ ಮುಗಿಯುವ ಮುಂಚೆ ಹೋಗುವ ಶಿಕ್ಷಕರ ವಿರುದ್ಧ ಸೂಕ್ತ ಕ್ರಮ ಕೈಗೊಳ್ಳಬೇಕೆಂದು ಮಕ್ಕಳ ಪಾಲಕರು ಒತ್ತಾಯಿಸಿದರು.

ಗ್ರಾಮದ ಸರಕಾರಿ ಹಿರಿಯ ಪ್ರಾಥಮಿಕ ಶಾಲೆಯ ಶಿಕ್ಷಕರು ಸರಿಯಾದ ಸಮಯಕ್ಕೆ ಬಾರದೆ ಇರುವುದರಿಂದ ಪಾಲಕರು ಶಿಕ್ಷಕರ ವಿರುದ್ಧ ಪ್ರತಿಭಟನೆ ಮಾಡಿದರು.

ಸ್ವ-ಸಹಾಯ ಗುಂಪು ಆರ್ಥಿಕ ಸಬಲವಾಗಲಿ

ರಾಯಚೂರು: ಗ್ರಾಮೀಣ ಪ್ರದೇಶದಲ್ಲಿರುವ ಸ್ವ-ಸಹಾಯ ಗುಂಪಿನ ಮಹಿಳೆಯರು ಆರ್ಥಿಕವಾಗಿ ಸಬಲರಾಗಲು ಮುಖ್ಯ ಪುಸ್ತಕ ಬರಹಗಾರರು ಪ್ರವೃತ್ತರಾಗಬೇಕು ಎಂದು ಜಿಲ್ಲಾ ಪಂಚಾಯತಿ ಮುಖ್ಯ ಯೋಜನಾಧಿಕಾರಿ ಡಾ.ಟಿ.ರೋಣಿ ರವರು ಕರೆ ನೀಡಿದರು.

ಅವರು ನಗರದ ಜಿಲ್ಲಾ ಪಂಚಾಯತಿ ಸಂಭಾಗಣದಲ್ಲಿ ಸಂಜೀವಿನಿ-ಕರ್ನಾಟಕ ರಾಜ್ಯ ಗ್ರಾಮೀಣ ಜೀವನೋಪಾಯ ಅಭಿಯಾನದ ಅಡಿಯಲ್ಲಿ ಆಯೋಜಿಸಿದ್ದ ಜಿಲ್ಲಾ ಮಟ್ಟದ ಮುಖ್ಯ ಪುಸ್ತಕ ಬರಹಗಾರರ ಪ್ರಗತಿ ಪರಿಶೀಲನಾ ಸಭೆಯನ್ನು ಸಸಿಗೆ ನೀರುಣಿಸುವ ಮೂಲಕ ಸಭೆಯನ್ನು ಉದ್ಘಾಟಿಸಿ, ಮಾತನಾಡಿದರು.

ಸ್ವ-ಸಹಾಯ ಸಂಘಗಳ ಸದಸ್ಯರಿಗೆ ಲಾಭಯುತ ಆದಾಯವನ್ನು ಒದಗಿಸುವುದರ ಮೂಲಕ ಬಡತನದ ತೀವ್ರತೆಯನ್ನು ಕಡಿಮೆಗೊಳಿಸುವುದು ಮತ್ತು ಸಮುದಾಯ ಸಂಸ್ಥೆಗಳ ಮೂಲಕ ಸ್ವ-ಉದ್ಯೋಗ ಅವಕಾಶಗಳನ್ನು ಕಲ್ಪಿಸುವುದರಿಂದಾಗಿ ಗ್ರಾಮೀಣ ಜನರ ಜೀವನ ಮಟ್ಟದಲ್ಲಿ ಸಮರ್ಥನೆಯವಾದ ಅಭಿವೃದ್ಧಿಯನ್ನು ಕಾಣುವುದು ಸಂಜೀವಿನಿ ಯೋಜನೆಯ ಧ್ಯೇಯವಾಗಿದೆ ಎಂದರು.

ಕೇಂದ್ರ ಮತ್ತು ರಾಜ್ಯ ಸರಕಾರದ ಯೋಜನೆಗಳ ಮಾಹಿತಿಯನ್ನು ಸ್ವ-ಸಹಾಯ ಗುಂಪಿನ ಮಹಿಳೆಯರಿಗೆ ಸಮರ್ಪಕವಾಗಿ ತಲುಪಿಸುವ ಕೆಲಸವನ್ನು ಮುಖ್ಯ ಪುಸ್ತಕ ಬರಹಗಾರರ ಮುಂದಾಗಬೇಕು.
-ಡಾ.ಟಿ.ರೋಣಿ, ಯೋಜನಾಧಿಕಾರಿ

ಮುಖ್ಯ ಪುಸ್ತಕ ಬರಹಗಾರರು ಗ್ರಾಮ ಪಂಚಾಯಿತಿ ಮಟ್ಟದ ಒಕ್ಕೂಟದ ಪ್ರತಿ ಸಭೆಯಲ್ಲಿ ಭಾಗವಹಿಸುವುದು, ಮತ್ತು ಲೆಕ್ಕ ಪುಸ್ತಕ ನಿರ್ವಹಣೆ ಮಾಡುವುದು. ಸಮುದಾಯ ಬಂಡವಾಳ ನಿಧಿ ಅಥವಾ ಸುತ್ತು ನಿಧಿ ಮತ್ತು ಇತರೆ ಅಗತ್ಯ ಪುಸ್ತಕಗಳನ್ನು ನಿರ್ವಹಿಸುವುದು. ಗ್ರಾಮ ಪಂಚಾಯಿತಿ ಮಟ್ಟದ ಒಕ್ಕೂಟದಲ್ಲಿ ಸದಸ್ಯತ್ವ ಪಡೆದಿರುವ ವಾರ್ಡ್ ಮಟ್ಟದ ಒಕ್ಕೂಟ ಮತ್ತು ಅದರ ಸದಸ್ಯ ಸ್ವ-ಸಹಾಯ ಸಂಘಗಳ ಲೆಕ್ಕ ಪರಿಶೋಧನೆ ಅಡಿಟ್ ಮಾಡುವುದು, ವಾರ್ಷಿಕ ಆಯವ್ಯಯ ಪಟ್ಟಿಯನ್ನು ತಯಾರಿಸಬೇಕು ಎಂದರು.

ಈ ಸಂದರ್ಭದಲ್ಲಿ ಎನ್.ಆರ್.ಎಲ್.ಎಮ್ ಜಿಲ್ಲಾ ಕಾರ್ಯಕ್ರಮ ವ್ಯವಸ್ಥಾಪಕ ಶ್ರೀನಾಥ, ಜಿಲ್ಲಾ ವ್ಯವಸ್ಥಾಪಕರಾದ ವಿಜಯ ಕುಮಾರ, ಬನ್ನಿಗೋಳ್, ವಲಯ ಮೇಲ್ವಿಚಾರಕರಾದ ರಾಘವೇಂದ್ರ, ಪ್ರಕಾಶ, ಸೂರತ್ ಪ್ರಸಾದ ಗಟ್ಟು, ಶರಣು ಬಸವ, ಉಮೇಶ, ಶ್ರೀಕಾಂತ್, ಪ್ರದೀಪ, ಯಲ್ಲಪ್ಪ, ಹೊನ್ನಮ್ಮ, ನಾಗರತ್ನ ಸೇರಿದಂತೆ ಎಲ್ಲಾ ಒಕ್ಕೂಟದ ಮುಖ್ಯ ಪುಸ್ತಕ ಬರಹಗಾರರು ಹಾಜರಿದ್ದರು.

ನಿವೃತ್ತ ಸರಕಾರಿ ನೌಕರರ ಸಂಘಕ್ಕೆ ರೇವಣಸಿದ್ದಯ್ಯ ಆಯ್ಕೆ

ಮಾನ್ವಿ: ಪಟ್ಟಣದ ಕರ್ನಾಟಕ ರಾಜ್ಯ ನಿವೃತ್ತ ಸರಕಾರಿ ನೌಕರರ ಸಂಘದ ತಾಲೂಕು ಘಟಕದ ಕಚೇರಿಯಲ್ಲಿ ನೂತನ ತಾ.ಅಧ್ಯಕ್ಷರಾಗಿ ರೇವಣಸಿದ್ದಯ್ಯ ಹಿರೇಮಠ ಅಧಿಕಾರ ಸ್ವಿಕಾರ ಮಾಡಿದರರು. ನಂತರ ಮಾತನಾಡಿ ರಾಜ್ಯದಲ್ಲಿ ಸರಕಾರಿ ಸೇವೆ ಸಲ್ಲಿಸಿ ನಿವೃತ್ತಿ ಜೀವನವನ್ನು ನಡೆಸುತ್ತಿರುವ ನಿವೃತ್ತ ನೌಕರರಿಗೆ ಸರಕಾರದಿಂದ ದೊರೆಯಬೇಕಾದ ಎಲ್ಲಾ ಸೌಲಭ್ಯಗಳು ದೊರಕುವಂತೆ ಮಾಡಲು ಶ್ರಮಿಸಲಾಗುವುದು ಹಾಗೂ ನಿವೃತ್ತ ನೌಕರರಿಗೆ ಅಗತ್ಯವಾದ ಎಲ್ಲಾ ಸೌಲಭ್ಯಗಳನ್ನು ಕಲ್ಪಿಸುವುದಕ್ಕೆ ಕ್ರಮ ಕೈಗೊಳ್ಳಲಾಗುವುದು ಎಂದು ತಿಳಿಸಿದರು.

ಕೆ.ವೀರಪ್ಪ,ಚಂದಾ ಈರಣ್ಣ, ಮಲ್ಲಪ್ಪ ಕುರ್ಡಿ, ರಾಜಶೇಖರಪ್ಪ,ಲೆಕ್ಕಪ 'ರಿಶೋಧಕರಾಗಿ ಮಹಾದೇವಯ್ಯ ನಂದಿಕೋಲಮಠ,ನಿರ್ದೆಶಕಿಯಾಗಿ ನಾಗಮ್ಮ ,ಸಂಘಟನಾ ಕಾರ್ಯದರ್ಶಿಯಾಗಿ ಯಲ್ಲಪ್ಪ ನಿಲೋಗಲ್ ರವರನ್ನು ಅಯ್ಕೆ ಮಾಡಲಾಯಿತು.

ಜಾಲಿ ಗಿಡ ಗಂಟೆ, ಗ್ರಾಮ ಪಂಚಾಯಿತಿ ಅಧಿಕಾರಿಗಳ ನಿರ್ಲಕ್ಷ್ಯ

ದುಮತಿ ಗ್ರಾಮದಲ್ಲಿ ಹಾವು ಕಚ್ಚಿ ಅಂಗನವಾಡಿ ಸಹಾಯಕಿ ಅಸ್ವಸ್ಥ

ಸಿಂಧನೂರು: ತಾಲೂಕಿನ ಗೋನವಾರ ಗ್ರಾಮ ಪಂಚಾಯಿತಿಯ ದುಮತಿ ಗ್ರಾಮದಲ್ಲಿ ಅಂಗನವಾಡಿ ಸುತ್ತಲೂ ಜಾಲಿ ಬೆಳೆದಿದ್ದು ಹಸು ಕೂಸಿನ ಆಪತ್ತು ತಪ್ಪಿ ಕೇಂದ್ರದ ಸಹಾಯಕಿ ಮಲ್ಲಮ್ಮನ ಜೀವಕ್ಕೆ ಕುತ್ತು ಬಂದಿದೆ.

ಎಂದಿನತೆ ಮಂಗಳವಾರದಂದು ದಿನಾಲೂ ಅಂಗನವಾಡಿ ಕೇಂದ್ರ ತೆರಯಲು ಹೋಗಿದ್ದ ಸಹಾಯಕಿ ಮಲ್ಲಮ್ಮ (45) ಕೇಂದ್ರಕ್ಕೆ ಕಾಲಿಡುತ್ತಲೆ ಹಾವುಕಚ್ಚಿದೆ. ಕಚ್ಚಿದ ತಕ್ಷಣ ಅಸ್ತವ್ಯಸ್ತಗೊಂಡ ಮಲ್ಲಮ್ಮನನ್ನು ಸಮೀಪದ ಸರಕಾರಿ ಆರೋಗ್ಯ ಕೇಂದ್ರದಲ್ಲಿ ಚಿಕಿತ್ಸೆಗೆ ಗ್ರಾಮಸ್ಥರು ಕರೆದುಕೊಂಡು ಹೋಗಿದ್ದಾರೆ.

ಅಂಗನವಾಡಿ ಕೇಂದ್ರ ಎಂದ ತಕ್ಷಣ ನೆನಪಾಗುವುದು ಸಣ್ಣ ಸಣ್ಣ ಮಕ್ಕಳು ಇರುವ ಶಾಲೆ ಎಂದು ಗೊತ್ತಿದ್ದರೂ ಕೂಡ ಗೋನವಾರ ಗ್ರಾಮ ಪಂಚಾಯಿತಿ ಅಧಿಕಾರಿಗಳು ಈ ಒಂದು ಕೇಂದ್ರದ ಸುತ್ತಲೂ ಬೆಳೆದಿರುವ ಜಾಲಿ ಕಸವನ್ನು ತೆರವು ಮಾಡದೆ ಇರುವುದರಿಂದ, ಹಾಗೂ ಸಾರ್ವಜನಿಕರು ಇಲ್ಲೇ ಶೌಚಾಲಯ ಮಾಡುವುದರಿಂದ ಈ ಒಂದು ಅಂಗನವಾಡಿ ಕೇಂದ್ರವು ಹಾವು ಚೋಳುಗಳ ಕೇಂದ್ರವಾಗಿ ಮಾರ್ಪಟ್ಟಿರುವದರಿಂದ ಹಸು ಕೂಸುಗಳ ಜೀವಕ್ಕೆ ಬೆಲೆ ಇಲ್ಲದಂತಾಗಿದೆ ಎನ್ನುತ್ತಾರೆ ಸಾರ್ವಜನಿಕರು.

ಕೇಂದ್ರಕ್ಕೆ ತಾತಾಲ್ಕಿಕ ಸಹಾಯಕಿ ಶಿಕ್ಷಕಿಯಾಗಿ ಸರಸ್ವತಿ ಅವರು 20 ಕಿಲೋ ಮೀಟರ್ ದೂರದಲ್ಲಿ ಇರುವ ರಾಮತ್ನಾಳ ಕೇಂದ್ರದಿಂದ ತಾತಾಲ್ಕಿಕವಾಗಿ ನೇಮಿಸಿದ್ದಾರೆ. ಆದರೆ ಅವರು ಸರಿಯಾಗಿ ಕೇಂದ್ರಕ್ಕೆ ಬಾರದೆ, ಮೇಲಧಿಕಾರಿಗಳಿಗೆ ಈ ಒಂದು ಜಾಲಿಯ ವಿಚಾರ ತಿಳಿಸದೆ ವಿಷ ಜಂತುಗಳಿಂದ ಈ ಒಂದು ಅಡುಗೆ ಸಹಾಯಕಿಯ ಜೀವಕ್ಕೆ ಕೂತ್ತು ಬಂದಿದೆ ಎನ್ನುತ್ತಾರೆ.

ಈ ಒಂದು ಪ್ರಕರಣದ ಬಗ್ಗೆ ನನಗೂ ಮಾಹಿತಿ ಬಂದಿದ್ದು ನಾವು ನಮ್ಮ ತಾಲೂಕು ಕಚೇರಿಯಿಂದ ಹಾಗೂ ಕೇಂದ್ರದ ವತಿಯಿಂದ ಸುಮಾರು ಬಾರಿ ಗ್ರಾಮ ಪಂಚಾಯಿತಿ ಅಧಿಕಾರಿಗಳಿಗೆ ಅಲ್ಲಿ ಸಾರ್ವಜನಿಕರು ಶೌಚಾಲಯ ಮಾಡುವ ವಿಚಾರ ಮತ್ತು ಅಲ್ಲಿ ಬೆಳೆದಿರುವ ಜಾಲಿಯ ವಿಚಾರವಾಗಿ ಪತ್ರದ ಮೂಲಕವೂ ಅವರಿಗೆ ಗಮನಕ್ಕ ತಂದರು ಕ್ರಮ ಕೈಗೊಳ್ಳುತ್ತಿಲ್ಲ.
-ಲಿಂಗನಗೌಡ,
ಮಕ್ಕಳ ಕಲ್ಯಾಣ ಇಲಾಖೆ ಅಧಿಕಾರಿ ಸಿಂಧನೂರು

ನಮ್ಮ ಗ್ರಾಮದಲ್ಲಿ ಮೂರು ಅಂಗನವಾಡಿ ಕೇಂದ್ರಗಳಿದ್ದು ಒಂದನೇ ಅಂಗನವಾಡಿ ಕೇಂದ್ರದ ಶಿಕ್ಷಕಿಯಾ ನಿರ್ಲಕ್ಷದಿಂದ ಮಕ್ಕಳಿಗೆ ರಕ್ಷಣೆ ಇಲ್ಲದಂತಾಗಿದೆ ಕೂಡಲೇ ಅಧಿಕಾರಿಗಳು ಎಚ್ಚೆತ್ತಿಕೊಂಡು ಮಕ್ಕಳ ಜೀವಕ್ಕೆ ಯಾವುದೇ ಅಪಾಯವಿಲ್ಲದಂತೆ ಕೇಂದ್ರಕ್ಕೆ ಕಾಂಪೌಂಡ್ ನಿರ್ಮಿಸಿ,ಕೂಡಲೇ ದೂರದ ಊರಿಂದ ಬರುವ ಸರಸ್ವತಿ ಅವರನ್ನು ತೆರವುಗೊಳಿಸಿ ಸ್ಥಳೀಯರಿಗೆ ಆದ್ಯತೆ ನೀಡಬೇಕು.
-ದೇವೆಗೌಡ ಸ್ಥಳೀಯ ನಿವಾಸಿ

ಪಾಲಿಟೆಕ್ನಿಕ್ ಕಾಲೇಜ್ ಪ್ರವೇಶಕ್ಕೆ ಆಹ್ವಾನ

ರಾಯಚೂರು: ಜಿಲ್ಲೆಯ ದೇವದುರ್ಗ ಪಾಲಿಟೆಕ್ನಿಕ್ ಕಾಲೇಜ್ ವತಿಯಿಂದ 2024-25ನೇ ಸಾಲಿನಲ್ಲಿ 2ವರ್ಷಗಳ ಐಟಿಐ, ದ್ವಿತೀಯ ಪಿಯುಸಿ (ವಿಜ್ಞಾನ) ದ್ವಿತೀಯ ಪಿಯುಸಿ (ತಾಂತ್ರಿಕ ವಿಷಯಗಳು) ಉತ್ತೀರ್ಣರಾಗಿರುವ ಅರ್ಹ ಅಭ್ಯರ್ಥಿಗಳಿಂದ ಲ್ಯಾಟರಲ್ ಎಂಟ್ರಿ ಸ್ಕೀಂ ಮುಖಾಂತರ 2ನೇ ವರ್ಷ ಅಥವಾ 3ನೇ ಸೆಮಿಸ್ಟರ್ ಡಿಪ್ಲೋಮಾ ಕೋಸ್‌ಗಳಿಗೆ ಆಫ್‌ಲೈನ್ ಮೂಲಕ ಅರ್ಜಿ ಆಹ್ವಾನಿಸಲಾಗಿದೆ. ಅಭ್ಯರ್ಥಿಯು ಅರ್ಜಿಯನ್ನು ಸರಕಾರಿ ಪಾಲಿಟೆಕ್ನಿಕ್ ಕಾಲೇಜ್ ದೇವದುರ್ಗ ಸಂಸ್ಥೆಯಿಂದ ಪಡೆದು, ಭರ್ತಿ ಮಾಡಿದ ಅರ್ಜಿಯನ್ನು ಜೂನ್ 25ರೊಳಗೆ ಸಂಬಂಧಿಸಿದ ಅಗತ್ಯ ಪ್ರಮಾಣ ಪತ್ರಗಳ ಝುರಾಕ್ಸ್ ಪತ್ರಿಯೊಂದಿಗೆ ಸಲ್ಲಿಸಬೇಕು.

ಅರ್ಹ ಅಭ್ಯರ್ಥಿಗಳ ಮೇರಿಟ್ ಪಟ್ಟಿಯನ್ನು ಜೂನ್ 26ರಂದು ಸಂಸ್ಥೆಯ ಸೂಚನಾ ಫಲಕದಲ್ಲಿ ಪ್ರಕಟಿಸಲಾಗುತ್ತದೆ. ಜೂ.27ರಿಂದ 28ವರೆಗೆ ಮೆರಿಟ್ ಆಧಾರದ ಮೇಲೆ ಸೀಟುಗಳನ್ನು ಹಂಚಿಕೆ ಮಾಡಲಾಗುವುದು. ಹೆಚ್ಚಿನ ಮಾಹಿತಿಗಾಗಿ ದೂರವಾಣಿ ಸಂಖ್ಯೆ: 9448842465ಗೆ ಸಂಪರ್ಕ ಮಾಡಬಹುದಾಗಿದೆ ಎಂದು ದೇವದುರ್ಗ ಸರ್ಕಾರಿ ಪಾಲಿಟೆಕ್ನಿಕ್ ಕಾಲೇಜಿನ ಪ್ರಾಂಶುಪಾಲರಾದ ಟಿ.ಶಿವಕುಮಾರ ಅವರು ಪ್ರಕಟಣೆಯಲ್ಲಿ ತಿಳಿಸಿದ್ದಾರೆ.